



# แผนพัฒนาท้องถิ่น (พ.ศ. ๒๕๖๖ - ๒๕๗๐) เพิ่มเติม ฉบับที่ ๑ พ.ศ.๒๕๖๖

พัฒนาคุณภาพชีวิต



พิชิตความยากจน

ชุมชนเข้มแข็ง



มีส่วนร่วมทางการเมือง



๓๐๐ หมู่ที่ ๒ ถนนนิเวศแลนด์  
ต.หนองแสง อ.วาปีปทุม  
จ.มหาสารคาม ๔๔๑๒๐



๐ - ๔๓๗๙ - ๙๕๒๕



nongsangwapi@outlook.co.th



<http://www.nongsangwapi.go.th>



[Scan QR Code Website]



ฝ่ายยุทธศาสตร์และงบประมาณ

สำนักปลัด อบต.หนองแสง

อ.วาปีปทุม จ.มหาสารคาม



ประกาศองค์การบริหารส่วนตำบลหนองแสง  
เรื่อง ประกาศใช้แผนพัฒนาท้องถิ่น (พ.ศ.๒๕๖๖-๒๕๗๐) เพิ่มเติม ฉบับที่ ๑ พ.ศ.๒๕๖๖  
ขององค์การบริหารส่วนตำบลหนองแสง

\*\*\*\*\*

ด้วยองค์การบริหารส่วนตำบลหนองแสง ได้ดำเนินการจัดทำแผนพัฒนาท้องถิ่น (พ.ศ.๒๕๖๖-๒๕๗๐) เพิ่มเติม ฉบับที่ ๑ พ.ศ.๒๕๖๖ ขององค์การบริหารส่วนตำบลหนองแสง ได้ผ่านกระบวนการตามขั้นตอนต่าง ๆ และได้ผ่านกระบวนการพิจารณาจากคณะกรรมการพัฒนาท้องถิ่นขององค์การบริหารส่วนตำบลหนองแสงและประชาคมท้องถิ่นเรียบร้อยแล้ว ในคราวประชุมเมื่อวันที่ ๒๔ กรกฎาคม ๒๕๖๖ ตลอดจนได้รับการพิจารณาให้ความเห็นชอบจากสภาองค์การบริหารส่วนตำบลหนองแสง ในคราวประชุมสภาองค์การบริหารส่วนตำบลหนองแสง สมัยสามัญ สมัยที่ ๓ ประจำปี ๒๕๖๖ เมื่อวันที่ ๔ สิงหาคม ๒๕๖๖ เป็นที่เรียบร้อยแล้ว

อาศัยอำนาจตามความในระเบียบกระทรวงมหาดไทยว่าด้วยการจัดทำแผนพัฒนาขององค์กรปกครองส่วนท้องถิ่น พ.ศ.๒๕๔๘ และที่แก้ไขเพิ่มเติมถึง (ฉบับที่ ๓) พ.ศ.๒๕๖๑ ข้อ ๒๒ (๒) จึงขอประกาศใช้แผนพัฒนาท้องถิ่น (พ.ศ.๒๕๖๖-๒๕๗๐) เพิ่มเติม ฉบับที่ ๑ พ.ศ.๒๕๖๖ ขององค์การบริหารส่วนตำบลหนองแสง

จึงประกาศให้ทราบโดยทั่วกัน

ประกาศ ณ วันที่ ๗ เดือน สิงหาคม พ.ศ. ๒๕๖๖

(นายเฉลิมเกียรติ ภัทรบุญญากุล)

นายกองค์การบริหารส่วนตำบลหนองแสง

## คำนำ

ตามบทบัญญัติรัฐธรรมนูญแห่งราชอาณาจักรไทย พุทธศักราช ๒๕๖๐ ได้บัญญัติเกี่ยวกับหลักเกณฑ์การปกครองส่วนท้องถิ่นและการกระจายอำนาจให้องค์กรปกครองส่วนท้องถิ่นไว้อย่างชัดเจน เพื่อให้มีการพัฒนาการกระจายอำนาจเป็นไปอย่างต่อเนื่อง เพื่อให้การดำเนินงานขององค์กรปกครองส่วนท้องถิ่นมีความเป็นอิสระในการกำหนดนโยบายการปกครอง การบริหารงานบุคคล การเงินและการคลัง และให้มีอำนาจหน้าที่ของตนเองโดยเฉพาะ ตามพระราชบัญญัติกำหนดแผนและขั้นตอนการกระจายอำนาจให้องค์กรปกครองส่วนท้องถิ่น พ.ศ. ๒๕๔๒ กำหนดให้มืองค์กรรับผิดชอบในการจัดทำแผนการกระจายอำนาจให้แก่องค์กรปกครองส่วนท้องถิ่น คือ คณะกรรมการกระจายอำนาจให้แก่องค์กรปกครองส่วนท้องถิ่น และกำหนดหน้าที่ขององค์กรปกครองส่วนท้องถิ่นในการให้บริการสาธารณะที่จำเป็นแก่ท้องถิ่น รวมถึงการกำหนดอำนาจหน้าที่ระหว่างรัฐกับองค์กรปกครองส่วนท้องถิ่น โดยคำนึงถึงการกระจายอำนาจให้แก่ท้องถิ่น และจัดสรรสัดส่วนภาษีและอากรระหว่างรัฐกับองค์กรปกครองส่วนท้องถิ่นด้วยกัน ซึ่งได้กำหนดให้แต่ละองค์กรปกครองส่วนท้องถิ่นจัดทำแผนงาน โครงการพัฒนาเพื่อตอบสนองต่อปัญหาและความต้องการของประชาชน โดยอาศัยอำนาจตามระเบียบกระทรวงมหาดไทยว่าด้วยการจัดทำแผนพัฒนาขององค์กรปกครองส่วนท้องถิ่น พุทธศักราช ๒๕๔๘ และแก้ไขเพิ่มเติม (ฉบับที่ ๓) พ.ศ. ๒๕๖๑ กำหนดให้องค์กรปกครองส่วนท้องถิ่นจัดทำแผนพัฒนาท้องถิ่น ซึ่งเป็นแผนพัฒนาเศรษฐกิจและสังคมของท้องถิ่นเพื่อเป็นการกำหนดทิศทางในการพัฒนาของแต่ละท้องถิ่น ให้สอดคล้องกับสภาพปัญหาความต้องการ และศักยภาพของแต่ละท้องถิ่น รวมทั้งเป็นการสอดประสาน สนับสนุนยุทธศาสตร์การพัฒนาจังหวัด กลุ่มจังหวัดและการพัฒนาประเทศตามแผนพัฒนาเศรษฐกิจและสังคมแห่งชาติ ยุทธศาสตร์ชาติ ๒๐ ปี และตลอดจนนโยบายที่สำคัญต่างๆของรัฐบาล

ดังที่กล่าวข้างต้น องค์กรปกครองส่วนท้องถิ่นในยุคปัจจุบัน จึงมีบทบาทอำนาจหน้าที่อย่างกว้างขวาง โดยมีเพียงจะมีหน้าที่ในการทำหน้าที่ให้บริการสาธารณะพื้นฐานแก่ประชาชนในท้องถิ่นเท่านั้น แต่ยังสามารถขยายบทบาทหน้าที่ออกไปรวมถึงการพัฒนาคุณภาพชีวิต การพัฒนาเศรษฐกิจสังคมของท้องถิ่นด้วย และเป็นองค์กรที่เปิดให้ประชาคมท้องถิ่นมีส่วนร่วมในการบริหารและการตรวจสอบการปฏิบัติงานขององค์กรปกครองส่วนท้องถิ่นมากขึ้นด้วย

ทั้งนี้ องค์การบริหารส่วนตำบลหนองแสง หวังเป็นอย่างยิ่งว่าร่างแผนพัฒนาท้องถิ่น (พ.ศ.๒๕๖๖ - ๒๕๗๐) เพิ่มเติม ฉบับที่ ๑ พ.ศ.๒๕๖๖ ซึ่งเป็นการดำเนินการภายใต้หลักพระราชรัฐ โดยเน้นกระบวนการมีส่วนร่วมของประชาชนในพื้นที่ในการร่วมคิด ร่วมทำ ร่วมตัดสินใจ ร่วมตรวจสอบ ร่วมแก้ไข ปัญหาปรึกษาหารือแลกเปลี่ยนเรียนรู้ เพื่อเสนอแนะวิธีการแก้ปัญหาและร่วมกันค้นหาความต้องการเพื่อใช้เป็นแนวทางสำหรับการพัฒนาท้องถิ่นตามอำนาจหน้าที่ขององค์กรปกครองส่วนท้องถิ่นและทำให้การดำเนินงานขององค์กรปกครองส่วนท้องถิ่นมีความสุจริต โปร่งใส ถูกต้อง มีประสิทธิภาพ ประสิทธิผล เพื่อให้เกิดประโยชน์สูงสุดแก่ประชาชนต่อไป

*ฝ่ายยุทธศาสตร์และงบประมาณ*

*สำนักปลัด องค์การบริหารส่วนตำบลหนองแสง*

*อ.วาปีปทุม จ.มหาสารคาม*

# สารบัญ

	หน้า
<b>ส่วนที่ ๑ สภาพทั่วไปและข้อมูลพื้นฐาน</b>	
(๑) ด้านกายภาพ	๑ - ๒
(๒) ด้านการเมือง/การปกครอง	๒ - ๕
(๓) ประชากร	๕ - ๗
(๔) สภาพทางสังคม	๗ - ๑๐
(๕) ระบบบริการพื้นฐาน	๑๐
(๖) ระบบเศรษฐกิจ	๑๑ - ๑๖
(๗) ศาสนา ประเพณี และวัฒนธรรม	๑๖ - ๒๐
(๘) ทรัพยากรธรรมชาติ	๒๐
(๙) ข้อมูลอื่นๆ	
- มวลชนจัดตั้ง	๒๐
- การรวมกลุ่มของประชาชน	๒๐
- จำนวนบุคลากรใน อบต.หนองแสง	๒๐
- รายได้ของ อบต.หนองแสง	๒๑
- ผลการพัฒนางานองค์การบริหารส่วนตำบลหนองแสงที่ผ่านมา	๒๑ - ๒๕
<b>ส่วนที่ ๒ ยุทธศาสตร์ขององค์กรปกครองส่วนท้องถิ่น</b>	
(๑) ความสัมพันธ์ระหว่างแผนพัฒนาระดับมหภาค	๒๖ - ๓๙
(๒) ยุทธศาสตร์ขององค์การบริหารส่วนตำบลหนองแสง	๔๐ - ๔๔
(๓) การวิเคราะห์เพื่อพัฒนาท้องถิ่น	๔๕ - ๕๑
<b>ส่วนที่ ๓ การนำแผนพัฒนาท้องถิ่นไปสู่การปฏิบัติ</b>	
(๑) ยุทธศาสตร์แผนงานและงบประมาณ	๕๒ - ๕๖
(๒) บัญชีโครงการพัฒนาท้องถิ่น	
- บัญชีสรุปโครงการพัฒนา (ผ.๐๑)	๕๗ - ๕๙
- รายละเอียดโครงการพัฒนา (ผ.๐๒)	๖๐ - ๑๓๕
- รายละเอียดโครงการพัฒนาที่เกินศักยภาพ	๑๓๖ - ๑๔๕
- บัญชีสรุปรายละเอียดบัญชีครุภัณฑ์ (ผ.๐๑)	๑๔๖ - ๑๔๘
- รายละเอียดบัญชีครุภัณฑ์ (ผ.๐๓)	๑๔๙ - ๑๖๖
<b>ส่วนที่ ๔ การติดตามและประเมินผล</b>	
(๑) การติดตามและประเมินผลยุทธศาสตร์	๑๖๗ - ๑๗๓
(๒) การติดตามและประเมินผลโครงการ	๑๗๔ - ๑๗๙
(๓) สรุปผลการพัฒนาท้องถิ่น	๑๘๐ - ๑๘๙
(๔) ข้อเสนอแนะในการจัดทำแผนพัฒนาท้องถิ่นในอนาคต	๑๙๐ - ๑๙๒

ภาคผนวก



## ๒) ลักษณะภูมิประเทศ / พื้นที่

องค์การบริหารส่วนตำบลหนองแสง มีพื้นที่ทั้งหมด ๓๖,๗๙๖ ไร่ หรือประมาณ ๕๘.๘๗ ตารางกิโลเมตร ลักษณะดินโดยทั่วไปเป็นดินร่วนปนทราย หลายแห่งมีความเค็มของดินค่อนข้างมาก สภาพภูมิประเทศ เป็นที่ราบสลับกับดอน โดยมีป่ากระจายอยู่ทั่วพื้นที่ มีอุดมสมบูรณ์พอสมควรเหมาะสำหรับการเลี้ยงสัตว์และทำการเกษตร

### ๓) ลักษณะภูมิอากาศ

ตำบลหนองแสง อำเภอวาปีปทุม จังหวัดมหาสารคาม มีลักษณะภูมิอากาศแบบมรสุมเมืองร้อน ( Tropical Monsoon Ceimate ) มี ๓ ฤดู

- ฤดูฝน เริ่มตั้งแต่เดือนพฤษภาคม สิ้นสุดเดือนตุลาคม ปริมาณน้ำฝนแต่ละปีไม่สม่ำเสมอ บางปีฝนตกน้อยจนแห้งแล้ง ฝนที่ตกจะเกิดจากอิทธิพลของมรสุมตะวันตกเฉียงใต้และลมใต้ฝุ่นจากทะเลจีนใต้ ปริมาณน้ำฝนเฉลี่ยประมาณ ๑,๒๗๙.๘๓ มิลลิเมตร มีอุณหภูมิเฉลี่ย ๓๒ องศาเซลเซียส

- ฤดูแล้ง เริ่มตั้งแต่เดือนพฤศจิกายน สิ้นสุดเดือนกุมภาพันธ์ โดยได้รับอิทธิพลจากลมมรสุมตะวันออกเฉียงเหนือ สภาพอากาศจะหนาวจัดในเดือนธันวาคมและมีลมแรง อุณหภูมิเฉลี่ยประมาณ ๕ - ๑๒.๕ องศาเซลเซียส

- ฤดูร้อน เริ่มตั้งแต่เดือนกุมภาพันธ์ สิ้นสุดเดือนเมษายน สภาพอากาศจะร้อนอบอ้าวมาก โดยจะร้อนที่สุดในเดือนเมษายน อุณหภูมิเฉลี่ยประมาณ ๓๖ องศาเซลเซียส

### ๔) ลักษณะของดิน

ลักษณะดินโดยทั่วไปเป็นดินร่วนปนทราย หลายแห่งมีความเค็มของดินค่อนข้างมาก พื้นดินไม่มีความชุ่มชื้นเนื่องจากเป็นดินทรายส่วนใหญ่เป็นที่ราบสลับกับดอน

## (๒) ด้านการเมือง/การปกครอง

๑) เขตการปกครอง องค์การบริหารส่วนตำบลหนองแสงเป็น องค์การบริหารส่วนตำบลขนาดใหญ่ มีจำนวนหมู่บ้าน ทั้งหมด ๒๘ หมู่บ้านซึ่งอยู่ในเขตพื้นที่รับผิดชอบ และอยู่ในเขตการปกครองขององค์การบริหารส่วนตำบลเต็มทุกหมู่บ้าน จำนวน ๒๒ หมู่บ้าน ดังนี้

หมู่ที่ ๖ บ้านจอกขวาง	หมู่ที่ ๑๗ บ้านกระยอม
หมู่ที่ ๗ บ้านหัวจัว	หมู่ที่ ๑๘ บ้านหนองคูไชย
หมู่ที่ ๘ บ้านหนองโน	หมู่ที่ ๑๙ บ้านหนองขาม
หมู่ที่ ๙ บ้านสองห้องใต้	หมู่ที่ ๒๐ บ้านโพธิ์
หมู่ที่ ๑๐ บ้านโพธิ์	หมู่ที่ ๒๑ บ้านสองห้องเหนือ
หมู่ที่ ๑๑ บ้านโนนท่อน	หมู่ที่ ๒๒ บ้านสองห้องกลาง
หมู่ที่ ๑๒ บ้านแดง	หมู่ที่ ๒๓ บ้านไชยทอง
หมู่ที่ ๑๓ บ้านบมทุ่ง	หมู่ที่ ๒๔ บ้านดอนบมพัฒนา
หมู่ที่ ๑๔ บ้านปลาบู่	หมู่ที่ ๒๖ บ้านจอกขวางเหนือ
หมู่ที่ ๑๕ บ้านโสกยาง	หมู่ที่ ๒๗ บ้านเดินคำ
หมู่ที่ ๑๖ บ้านหนองเดิน	หมู่ที่ ๒๘ บ้านจัวเจริญ

-หมู่บ้านที่มีเขตการปกครองคาบเกี่ยวกับเขตเทศบาลตำบลหนองแสงบางส่วน จำนวน ๖ หมู่บ้านดังนี้

หมู่ที่ ๑ บ้านวาปี	หมู่ที่ ๒ บ้านหนองแสง
หมู่ที่ ๓ บ้านสำโรง	หมู่ที่ ๔ บ้านหนองคู
หมู่ที่ ๕ บ้านดอนบม	หมู่ที่ ๒๕ บ้านเมืองใหม่

## ๒) การเลือกตั้ง

### สรุปจำนวนผู้มีสิทธิเลือกตั้ง ตำบลหนองแสง อำเภอลำปลายมาศ จังหวัดมหาสารคาม

หน่วยที่	หมู่ที่	สถานที่เลือกตั้ง	จำนวนบ้าน	ชาย	หญิง	รวม
๑	๑,๒๕	ศาลาประชาคม ม.๒๕	๑๖๖	๒๐๒	๑๗๘	๓๘๐
๒	๒	อบต.หนองแสง	๑๘๐	๒๑๖	๒๔๕	๔๖๑
๓	๓	เต็นท์ทางไปร้อยเอ็ด	๖๑	๕๗	๕๕	๑๑๒
๔	๔,๖	ศาลาวัดบ้านจอกขวาง	๒๐๒	๓๒๖	๓๖๕	๖๙๑
๕	๕	ศาลาประชาคมหมู่บ้าน	๒๐๑	๒๘๑	๓๐๐	๕๘๑
๖	๗	ศาลาวัดบ้านหัวงัว	๑๑๑	๑๕๐	๒๐๐	๓๕๐
๗	๘	ศาลาประชาคม	๗๒	๑๒๑	๑๓๕	๒๕๖
๘	๙	เต็นท์กลางบ้านสองห้องใต้	๘๘	๑๔๕	๑๖๕	๓๑๐
๙	๑๐	โรงเรียนชุมชนบ้านโพธิ์สองห้องวิทยา	๑๒๐	๒๐๒	๑๙๗	๓๙๙
๑๐	๑๑	ศาลาวัดบ้านโนนทอน	๑๐๓	๒๐๕	๒๐๑	๔๐๖
๑๑	๑๒	โรงเรียนราชประชานุเคราะห์ ๑๗	๒๓๓	๓๖๘	๔๑๑	๗๗๙
๑๒	๑๓	ศาลาวัดบ้านบมทุ่ง	๙๓	๑๔๒	๑๔๙	๒๙๑
๑๓	๑๔	ศาลาวัดบ้านปลาบู่	๘๓	๑๒๙	๑๓๒	๒๖๑
๑๔	๑๕	โรงเรียนบ้านโสกยาง	๑๕๑	๒๗๗	๒๘๘	๕๖๕
๑๕	๑๖	ศาลาวัดบ้านหนองดิน	๑๐๗	๒๐๗	๒๑๕	๔๒๒
๑๖	๑๗	ศาลาวัดบ้านกระยอม	๑๔๑	๒๔๗	๒๗๔	๕๒๑
๑๗	๑๘	ศาลาประชาคมหมู่บ้าน	๙๖	๑๖๑	๑๘๓	๓๔๔
๑๘	๑๙	ศาลาประชาคม	๑๒๒	๒๒๙	๒๐๘	๔๓๗
๑๙	๒๐	ศาลาวัดบ้านโพธิ์	๑๙๓	๒๗๑	๓๑๐	๕๘๑
๒๐	๒๑	ศาลาวัดสองห้องเหนือ	๑๐๕	๑๗๐	๑๗๑	๓๔๑

หน่วยที่	หมู่ที่	สถานที่เลือกตั้ง	จำนวนบ้าน	ชาย	หญิง	รวม
๒๑	๒๒	ศาลาวัดสองห้องกลาง	๑๙๘	๓๔๐	๓๔๔	๖๘๔
๒๒	๒๓	ศาลาประชาคม	๑๐๑	๑๖๕	๑๙๖	๓๖๑
๒๓	๒๔	ศาลาวัดบ้านดอนบมหลังใหม่	๑๖๑	๒๔๐	๒๕๔	๔๙๔
๒๑	๒๒	ศาลาวัดสองห้องกลาง	๑๙๘	๓๔๐	๓๔๔	๖๘๔
๒๒	๒๓	ศาลาประชาคม	๑๐๑	๑๖๕	๑๙๖	๓๖๑
๒๓	๒๔	ศาลาวัดบ้านดอนบมหลังใหม่	๑๖๑	๒๔๐	๒๕๔	๔๙๔
๒๔	๒๖	โรงเรียนบ้านจอกขวาง	๑๘๑	๓๐๒	๓๔๐	๖๔๒
๒๕	๒๗	เต็นท์กลางหมู่บ้าน	๘๘	๑๕๒	๑๖๕	๓๑๗
๒๖	๒๘	โรงเรียนบ้านหัวงัว	๑๒๒	๑๘๔	๑๘๔	๓๖๘
รวม			๓,๔๗๙	๕,๔๘๙	๕,๘๖๕	๑๑,๓๕๔

\*\*\*ที่มา : ข้อมูลสถิติผู้มีสิทธิเลือกตั้ง เขต ๒ จากสำนักงาน กกต. อำเภอวาปีปทุม จังหวัดมหาสารคาม เมื่อ วันที่ ๑๔ พฤษภาคม ๒๕๖๖

**สรุปจำนวนผู้มีสิทธิเลือกตั้ง เขต ๒**  
**ตำบลหนองแสง อำเภอวาปีปทุม จังหวัดมหาสารคาม**

หน่วยที่	หมู่ที่	จำนวนผู้มีสิทธิ	จำนวนผู้มาใช้สิทธิ	จำนวนผู้ไม่มาใช้สิทธิ	ร้อยละ
๑	๑,๒๕	๓๘๐	๒๘๑	๙๙	๗๓.๙๕
๒	๒	๔๖๑	๓๒๒	๑๓๙	๖๙.๘๕
๓	๓	๑๑๒	๘๕	๒๗	๗๕.๘๙
๔	๔,๖	๖๙๑	๔๒๓	๒๖๘	๖๑.๒๒
๕	๕	๕๘๑	๓๘๑	๒๐๐	๖๕.๕๘
๖	๗	๓๕๐	๒๒๔	๑๒๖	๖๔.๐๐
๗	๘	๒๕๖	๑๕๔	๑๐๒	๖๐.๑๖
๘	๙	๓๑๐	๑๔๔	๑๖๖	๔๖.๔๕
๙	๑๐	๓๙๙	๒๔๒	๑๕๗	๖๐.๖๕
๑๐	๑๑	๔๐๖	๒๐๗	๑๙๙	๕๐.๙๙
๑๑	๑๒	๗๗๙	๔๒๕	๓๕๔	๕๔.๕๖
๑๒	๑๓	๒๙๑	๒๐๕	๘๖	๗๐.๔๙
๑๓	๑๔	๒๖๑	๑๘๘	๗๓	๗๒.๐๓
๑๔	๑๕	๕๖๕	๓๖๕	๒๐๐	๖๔.๖๐
๑๕	๑๖	๔๒๒	๒๕๐	๑๗๒	๕๙.๒๔
๑๖	๑๗	๕๒๑	๓๖๑	๑๖๐	๖๙.๒๙
๑๗	๑๘	๓๔๔	๒๒๘	๑๑๖	๖๖.๒๘
๑๘	๑๙	๔๓๗	๒๘๙	๑๔๘	๖๖.๑๓
๑๙	๒๐	๕๘๑	๓๒๐	๒๖๑	๕๕.๐๘

หน่วยที่	หมู่ที่	จำนวนผู้มีสิทธิ	จำนวนผู้มาใช้สิทธิ	จำนวนผู้ไม่มาใช้สิทธิ	ร้อยละ
๒๐	๒๑	๓๔๑	๑๙๕	๑๔๖	๕๗.๑๘
๒๑	๒๒	๖๘๔	๓๕๑	๓๓๓	๕๑.๓๒
๒๒	๒๓	๓๖๑	๒๕๒	๑๐๙	๖๙.๘๑
๒๓	๒๔	๔๙๔	๓๒๕	๑๖๙	๖๕.๗๙
๒๔	๒๖	๖๔๒	๓๙๖	๒๔๖	๖๑.๖๘
๒๕	๒๗	๓๑๗	๑๙๐	๑๒๗	๕๙.๓๔
๒๖	๒๘	๓๖๘	๒๐๔	๑๖๔	๕๕.๔๓
รวม		๑๑,๓๕๔	๗,๐๐๗	๔,๓๔๗	๖๑.๗๑

\*\*\* ที่มา : ข้อมูลสถิติผู้มาใช้สิทธิเลือกตั้ง สส.เขต ๒ จากสำนักงาน กกต. อำเภอบ้านนา จังหวัดนครราชสีมา เมื่อวันที่ ๑๔ พฤษภาคม ๒๕๖๖

### ๓) ประชากรของตำบลหนองแสง

องค์การบริหารส่วนตำบลหนองแสง มีครัวเรือนจำนวน ๔,๖๑๐ ครัวเรือน และมีจำนวนประชากรทั้งหมด ๑๔,๕๑๘ คน แยกเป็น

ชาย ๗,๑๖๗ คน

หญิง ๗,๓๕๑ คน

**มีความหนาแน่นเฉลี่ย ๒๔๖.๖๑ คน/ตร.กม.**

### รายงานสถิติบ้านของตำบลหนองแสง ( แยกตามหมู่บ้าน )

ตำบล/หมู่บ้าน	บ้านปกติ	บ้านรื้อถอน	รวม
หมู่ที่ ๐ หนองแสง	๑	๒	๓
หมู่ที่ ๑ วาปี	๑๕๓	-	๑๕๓
หมู่ที่ ๒ หนองแสง	๓๙๓	-	๓๙๓
หมู่ที่ ๓ สำโรง	๑๒๗	-	๑๒๗
หมู่ที่ ๔ หนองคู	๕๘	-	๕๘
หมู่ที่ ๕ ดอนบม	๒๕๖	-	๒๕๖
หมู่ที่ ๖ จอกขวาง	๒๒๑	-	๒๒๑
หมู่ที่ ๗ หัวจิว	๑๕๑	-	๑๕๑
หมู่ที่ ๘ หนองโน	๘๕	-	๘๕
หมู่ที่ ๙ สองห้องใต้	๑๐๗	-	๑๐๗
หมู่ที่ ๑๐ โพธิ์	๑๔๙	-	๑๔๙
หมู่ที่ ๑๑ โนนท่อน	๑๑๘	-	๑๑๘
หมู่ที่ ๑๒ แดง	๒๙๒	-	๒๙๒
หมู่ที่ ๑๓ บมทุ่ง	๑๐๙	-	๑๐๙
หมู่ที่ ๑๔ ปลายู	๙๕	-	๙๕
หมู่ที่ ๑๕ โสภียง	๑๖๖	-	๑๖๖
หมู่ที่ ๑๖ หนองเดิน	๑๒๔	-	๑๒๔

ตำบล/หมู่บ้าน	บ้านปกติ	บ้านรื้อถอน	รวม
หมู่ที่ ๑๗ กระยอม	๑๗๖	-	๑๗๖
หมู่ที่ ๑๘ หนองคูไชย	๑๑๙	-	๑๑๙
หมู่ที่ ๑๙ หนองขาม	๑๔๑	-	๑๔๑
หมู่ที่ ๒๐ โพธิ์	๒๑๙	-	๒๑๙
หมู่ที่ ๒๑ สองห้องเหนือ	๑๓๕	-	๑๓๕
หมู่ที่ ๒๒ สองห้องกลาง	๒๒๖	-	๒๒๖
หมู่ที่ ๒๓ ไชยทอง	๑๑๙	-	๑๑๙
หมู่ที่ ๒๔ ดอนบมพัฒนา	๑๙๑	-	๑๙๑
หมู่ที่ ๒๕ เมืองใหม่	๒๑๕	-	๒๑๕
หมู่ที่ ๒๖ จอกขวางเหนือ	๒๐๐	-	๒๐๐
หมู่ที่ ๒๗ เดินคำ	๑๐๕	-	๑๐๕
หมู่ที่ ๒๘ จัวเจริญ	๑๕๙	-	๑๕๙
<b>รวมทั้งสิ้น</b>	<b>๔,๖๑๐</b>	<b>-</b>	<b>๔,๖๑๐</b>

\*\*\* ที่มา : ข้อมูลสถิติประชากร-บ้าน จากสำนักทะเบียน อำเภอวาปีปทุม จังหวัดมหาสารคาม เมื่อ วันที่ ๑ ถึง เดือน เมษายน พ.ศ.๒๕๖๖

#### รายงานสถิติประชากรของตำบลหนองแสง ( แยกตามหมู่บ้าน )

ตำบล/หมู่บ้าน	ชาย	หญิง	รวม
หมู่ที่ ๐ หนองแสง	๓๔	๒๒	๕๖
หมู่ที่ ๑ วาปี	๑๑๐	๑๐๓	๒๑๓
หมู่ที่ ๒ หนองแสง	๒๘๗	๓๑๗	๖๐๔
หมู่ที่ ๓ สำโรง	๘๔	๗๐	๑๕๔
หมู่ที่ ๔ หนองคู	๖๖	๘๓	๑๔๙
หมู่ที่ ๕ ดอนบม	๓๓๔	๓๔๕	๖๗๙
หมู่ที่ ๖ จอกขวาง	๓๕๘	๓๗๓	๗๓๑
หมู่ที่ ๗ หัววัง	๒๐๗	๒๗๑	๔๗๘
หมู่ที่ ๘ หนองโน	๑๖๖	๑๗๔	๓๔๐
หมู่ที่ ๙ สองห้องใต้	๑๙๕	๒๐๘	๔๐๓
หมู่ที่ ๑๐ โพธิ์	๒๕๕	๒๕๑	๕๐๖
หมู่ที่ ๑๑ โนนท่อน	๒๘๑	๒๕๗	๕๓๘
หมู่ที่ ๑๒ แดง	๔๗๒	๔๙๗	๙๖๙
หมู่ที่ ๑๓ บมทุ่ง	๑๗๖	๑๘๑	๓๕๗
หมู่ที่ ๑๔ ปลายู่	๑๕๘	๑๕๙	๓๑๗
หมู่ที่ ๑๕ โสภียง	๓๖๖	๓๕๔	๗๒๐
หมู่ที่ ๑๖ หนองเดิน	๒๗๗	๒๕๙	๕๓๖

ตำบล/หมู่บ้าน	ชาย	หญิง	รวม
หมู่ที่ ๑๗ กระยอม	๓๑๘	๓๓๐	๖๔๘
หมู่ที่ ๑๘ หนองคูไชย	๒๑๒	๒๓๕	๔๔๗
หมู่ที่ ๑๙ หนองขาม	๒๙๙	๒๖๑	๕๖๐
หมู่ที่ ๒๐ โพธิ์	๓๓๖	๓๘๕	๗๒๑
หมู่ที่ ๒๑ สองห้องเหนือ	๒๒๑	๒๑๗	๔๓๘
หมู่ที่ ๒๒ สองห้องกลาง	๔๓๖	๔๔๑	๘๗๗
หมู่ที่ ๒๓ ไชยทอง	๒๐๓	๒๓๔	๔๓๗
หมู่ที่ ๒๔ ดอนนบมพัฒนา	๓๐๔	๒๙๙	๖๐๓
หมู่ที่ ๒๕ เมืองใหม่	๑๖๔	๑๕๓	๓๑๗
หมู่ที่ ๒๖ จอกขวางเหนือ	๔๐๙	๔๔๐	๘๔๙
หมู่ที่ ๒๗ เด่นคำ	๒๑๐	๒๑๑	๔๒๑
หมู่ที่ ๒๘ จัวเจริญ	๒๒๙	๒๒๑	๔๕๐
<b>รวมทั้งสิ้น</b>	<b>๗,๑๖๗</b>	<b>๗,๓๕๑</b>	<b>๑๔,๕๑๘</b>

\*\*\*ที่มา : ข้อมูลสถิติประชากร-บ้าน สำนักทะเบียน อำเภอวาปีปทุม จังหวัดมหาสารคาม เมื่อ เดือน เมษายน พ.ศ.๒๕๖๖

#### (๔) สภาพทางสังคม

##### ๑) การศึกษา

- โรงเรียนประถมศึกษา ๘ แห่ง
- วิทยาลัยเทคนิควาปีปทุม ๑ แห่ง
- ศูนย์พัฒนาเด็กเล็ก อบต. หนองแสง ๑ แห่ง
- โรงเรียนอนุบาล อบต. หนองแสง ๑ แห่ง

สังกัดหน่วยงาน	ชื่อสถานศึกษา	จำนวน ( คน )	
		ครู/ผู้ดูแลเด็ก	นักเรียน
กรมส่งเสริมการปกครองส่วนท้องถิ่น	๑. ศูนย์พัฒนาเด็กเล็ก อบต.หนองแสง	๑๑	๘๙
	๒. โรงเรียนอนุบาล อบต.หนองแสง	๑๔	๓๕๑
สำนักงานคณะกรรมการการศึกษาขั้นพื้นฐาน มหาสารคาม เขต ๒	๑. โรงเรียนบ้านจอกขวาง		๘๔
	๒. โรงเรียนบ้านหัวจัว		๓
	๓. โรงเรียนชุมชนบ้านโพธิ์สองห้องวิทยา		๑๒๗
	๔. โรงเรียนบ้านโนนท่อน		๔๕
	๕. โรงเรียนราชประชานุเคราะห์ ๑๗		๗๑
	๖. โรงเรียนบ้านกระยอมหนองเดิ่น		๘๒
	๗. โรงเรียนบ้านโสยกยาง		๔๗
	๘. โรงเรียนบ้านหนองคูไชยหนองขาม		๖๒
กรมอาชีวศึกษา	๑. วิทยาลัยเทคนิควาปีปทุม		๑,๖๔๑
<b>รวมทั้งสิ้น</b>	<b>๑๑</b>		<b>๒,๖๐๒</b>

## ๒) สาธารณสุข

๒.๑ โรงพยาบาล

๑ แห่ง

๑. โรงพยาบาลวาปีปทุม

๒.๒ โรงพยาบาลส่งเสริมสุขภาพตำบล

๑ แห่ง

๑. โรงพยาบาลส่งเสริมสุขภาพตำบลบ้านโพธิ์

๒.๓ อาสาสมัครสาธารณสุข จำนวน ๑๗๓ คน

- เขต รพ.วาปีปทุม ๑๑๑ คน

- เขต รพ.สต. ๖๒ คน

๒.๔ ผู้ช่วยเหลือดูแลผู้สูงอายุที่มีภาวะพึ่งพิง จำนวน ๒๑ คน

- เขต รพ.วาปีปทุม ๘ คน

- เขต รพ.สต. ๑๓ คน

## ๓) อาชญากรรม

ในเขตพื้นที่รับผิดชอบขององค์การบริหารส่วนตำบลหนองแสง จะเป็นพื้นที่เขตรับผิดชอบของสถานีตำรวจภูธรวาปีปทุม ปัญหาอาชญากรรมในพื้นที่ส่วนใหญ่จะเป็นเรื่องเกี่ยวกับการลักเล็กขโมยน้อย

## ๔) ยาเสพติด

ในเขตพื้นที่รับผิดชอบขององค์การบริหารส่วนตำบลหนองแสง จะพบกับปัญหาการระบาดของยาเสพติดในพื้นที่ส่วนใหญ่จะเป็นเรื่องเสพยาบ้าในกลุ่มวัยแรงงาน

### ๕) การสังคมสงเคราะห์

ในเขตพื้นที่รับผิดชอบขององค์การบริหารส่วนตำบลหนองแสง จะมีการรวมกลุ่มของประชาชนในพื้นที่จัดตั้งกลุ่มกองทุนการออมวันละบาทหรือกองทุนสวัสดิการชุมชนตำบลหนองแสง โดยมีวัตถุประสงค์ เพื่อให้สมาชิกของกลุ่มทำการออมทรัพย์และให้การช่วยเหลือด้านสังคมสงเคราะห์กับสมาชิกของกลุ่ม

### ๖) สถาบันและองค์กรทางศาสนา

- วัด ๑๘ แห่ง
- สำนักสงฆ์ ๔ แห่ง
- โบสถ์นักบุญเปโตร ศาสนาคริสต์ ๑ แห่ง

ลำดับที่	ชื่อวัด	สถานที่ตั้ง
๑	วัดกลาง ( ตำบลหนองแสง )	หมู่ ๒
๒	วัดโสมนัสประดิษฐ์ ( ตำบลหนองแสง )	หมู่ ๒
๓	วัดศรีชุมพล ( บ้านหนองคู )	หมู่ ๔
๔	วัดสุวรรณพัตร ( บ้านดอนบม )	หมู่ ๕
๕	วัดจอกขวาง ( บ้านจอกขวาง )	หมู่ ๖
๖	วัดหัวจัววราราม ( บ้านน้อยหัวจัว )	หมู่ ๗
๗	สำนักสงฆ์ไผ่งามวราราม	หมู่ ๘
๘	วัดสองห้องใต้ ( บ้านสองห้องใต้ )	หมู่ ๙
๙	วัดบ้านโพธิ์ ( บ้านโพธิ์ )	หมู่ที่ ๑๐,๒๐
๑๐	วัดโนนท่อน ( บ้านโนนท่อน )	หมู่ ๑๑
๑๑	วัดอินทราราม ( บ้านแดง )	หมู่ ๑๒
๑๒	วัดสมณคฤประดิษฐ์ ( บ้านบมทุ่ง )	หมู่ ๑๓
๑๓	วัดบ้านปลาบู่ ( บ้านปลาบู่ )	หมู่ ๑๔
๑๔	วัดป่ายาง ( บ้านป่ายาง )	หมู่ ๑๕
๑๕	วัดหนองเต็น ตำบลหนองแสง ( บ้านหนองเต็น )	หมู่ ๑๖
๑๖	วัดกระยอม ( บ้านกระยอม )	หมู่ ๑๗
๑๗	วัดบ้านหนองคูไชย ( บ้านหนองคูไชย )	หมู่ ๑๘
๑๘	วัดบ้านหนองขาม ( บ้านหนองขาม )	หมู่ ๑๙
๑๙	วัดสองห้องเหนือ ( บ้านสองห้องเหนือ )	หมู่ ๒๑

## ๗) หน่วยงานราชการ/รัฐวิสาหกิจ

### ๗.๑ หน่วยงานราชการ

- แขวงการทางอำเภอวาปีปทุม
- โรงพยาบาลวาปีปทุม
- ที่ว่าการอำเภอวาปีปทุม
- สาธารณสุขอำเภอวาปีปทุม
- ปศุสัตว์อำเภอวาปีปทุม
- สำนักงานเขตพื้นที่การศึกษาประถมศึกษา มหาสารคาม เขต ๒

### ๗.๒ หน่วยงานรัฐวิสาหกิจ

- การไฟฟ้าส่วนภูมิภาคอำเภอวาปีปทุม
- การประปาส่วนภูมิภาคสาขาอำเภอวาปีปทุม

## ๘) แหล่งเงินทุน/สถาบันการเงิน

### ๘.๑ ธนาคารเพื่อการเกษตรและสหกรณ์การเกษตร สาขา วาปีปทุม

## (๕) ระบบบริการพื้นฐาน

### ๑) การคมนาคม

- ถนนคอนกรีต ๓๘.๘๕ กม.
- ถนนลูกรังและถนนดิน ๘๒.๔๔ กม.
- ถนนลาดยาง ๘.๓๒ กม.

สภาพการคมนาคมขององค์การบริหารส่วนตำบลหนองแสง ถนนในหมู่บ้านและระหว่างหมู่บ้าน ส่วนใหญ่เป็นถนนลาดยางและคอนกรีตเสริมเหล็ก มีความสะดวกในการสัญจรพอสมควร แต่มีบางเส้นทางที่มีสภาพชำรุด ในช่วงหน้าฝนถนนเป็นหลุม เป็นบ่อ มีน้ำท่วมขัง หน้าแล้งฝุ่นกระจาย ทำให้การคมนาคมไม่สะดวก

### ๒) การไฟฟ้า

- ๒.๑ ทุกหมู่บ้านมีไฟฟ้าใช้ ๒๘ หมู่บ้าน

### ๓) การประปา

- ๓.๑ ระบบประปาหมู่บ้าน ๒๐ หมู่บ้าน
- ๓.๒ การประปาส่วนภูมิภาคสาขาอำเภอวาปีปทุม จำนวน ๘ หมู่บ้าน

### ๔) การโทรคมนาคม

- ๔.๑ อินเทอร์เน็ตประชารัฐ ๑๐ แห่ง
- ๔.๒ สถานีวิทยุชุมชน ๓ แห่ง

### ๕) สถานีขนส่งผู้โดยสารสาธารณะ

- ๕.๓ สถานีขนส่งผู้โดยสารสาธารณะวาปีปทุม

## ๖. สภาพทางเศรษฐกิจ

### ๖.๑ การเกษตร

ประชาชนในเขตองค์การบริหารส่วนตำบลหนองแสง ประกอบอาชีพเกษตรกรรม ผลผลิตทางการเกษตรที่สำคัญ ได้แก่ ข้าว มันสำปะหลัง อ้อย ส่วนใหญ่มีอาชีพทำนาปี โดยมีการปลูกทั้งข้าวเหนียว ซึ่งพันธุ์ที่นิยมปลูก ได้แก่ กข.๖ และข้าวเจ้าหอมมะลิ ๑๐๕ นอกจากนี้มีการประกอบกิจการในลักษณะเลี้ยงสัตว์ในครัวเรือนซึ่งเป็นอาชีพหลักและอาชีพเสริม ได้แก่ การเลี้ยงโค กระบือ สุกร ไก่พื้นบ้านและเป็ด เป็นต้น จะมีการเลี้ยงสัตว์เหล่านี้กระจายอยู่ในทุกหมู่บ้าน อาชีพเสริมที่มีความสำคัญอีกอย่างหนึ่งคือ การปลูกพืชผักสวนครัว การทอผ้า การผลิตเกลือ การทอเสื่อกก และการจักสานต่างๆ ซึ่งมีทั้งการรวมกันเป็นกลุ่มอาชีพและระบบครัวเรือน ส่วนมากผลผลิตที่ได้มีการจัดจำหน่ายในพื้นที่เป็นหลัก เนื่องจากประชาชนในพื้นที่ยังไม่มีความรู้ทางการตลาดมากนัก การรวมกลุ่มอาชีพต่างๆ มีดังนี้

- หมู่บ้านที่มีการปลูกผักอินทรีย์มาก ได้แก่ บ้านโสกยาง บ้านหนองคูไชย บ้านไชยทอง เป็นต้น
- หมู่บ้านที่มีการผลิตเกลือ ได้แก่ บ้านหนองเดิน เด็นคำ
- หมู่บ้านที่มีการรวมกลุ่มการทอผ้า ได้แก่ บ้านปลาบู่ บ้านหนองขาม
- หมู่บ้านที่มีการทอเสื่อกก ได้แก่ บ้านบมทุ่ง บ้านโนนท่อน
- หมู่บ้านที่มีการทอผ้าขาม้า ผ้าชิ้นตีนแดง ได้แก่ บ้านแดง บ้านบมทุ่ง บ้านหนองขาม
- หมู่บ้านที่มีฝีมือการปั้นหม้อดินเผา ได้แก่ บ้านแดง
- หมู่บ้านที่มีการจักสานไม้ไผ่ ได้แก่ บ้านโนนท่อน

### ๒) การประมง

ประชาชนในเขตองค์การบริหารส่วนตำบลหนองแสง ประกอบอาชีพการประมงเป็นส่วนน้อย ซึ่งจะเป็นการประมงแบบพื้นบ้าน ดังนี้

๒.๑ เกษตรกรผู้เลี้ยง จำนวน ๑,๐๖๒ ราย พื้นที่ ๑๖๒ ไร่

### ๓) การปศุสัตว์

ประชาชนในเขตองค์การบริหารส่วนตำบลหนองแสง ประกอบอาชีพการปศุสัตว์เป็นส่วนใหญ่รองจากการทำนา ซึ่งจะเป็นการปศุสัตว์แบบพื้นบ้าน ดังนี้

แบบครัวเรือน

๓.๑ เลี้ยงโค - กระบือ	จำนวน ๖๕๒	ครัวเรือน
๓.๒ เลี้ยงสุกร	จำนวน ๕๔	ครัวเรือน
๓.๓ เลี้ยงไก่ - เป็ด	จำนวน ๓๗๐	ครัวเรือน

### ๔) การบริการ

นอกจากอาชีพค้าขายและร้านค้าให้บริการต่างๆ เช่น ร้านขายของชำ ร้านอาหาร หาบเร่ แผงลอย และสถานประกอบการธุรกิจต่างๆ โดยส่วนใหญ่จะตั้งอยู่ในหมู่บ้านที่มีเขตติดต่อกับเทศบาลตำบลหนองแสง โดยมีธุรกิจนี้ในเขตองค์การบริหารส่วนตำบลหนองแสง ดังนี้

ลำดับ	สถานประกอบ	จำนวน
๑.	โรงแรม/รีสอร์ท	๖
๒.	หอพัก	๔
๓.	โรงทำขนมจีน	๑
๔.	ปั้มน้ำมัน	๕
๕.	ปั้มน้ำแก๊ส แอลพีจี	๑
๖.	โรงสีขนาดใหญ่	๒
๗.	โรงสีขนาดกลาง	๕
๘.	โรงสีข้าวขนาดเล็ก	๑๒
๙.	โรงน้ำแข็ง	๑
๑๐.	สถานประกอบการรับซื้อของเก่า	๑
๑๑.	สถานประกอบการจำหน่ายรถจักรยานยนต์	๒
๑๒.	ลักษณะประกอบการอาหาร-สะสมอาหาร	๕๕
๑๓.	ลักษณะประกอบการที่เป็นอันตรายต่อสุขภาพ	๑๑๕
๑๔.	สถานประกอบการซื้อ-ขายข้าว	๒
๑๕.	สถานประกอบการจำหน่ายวัสดุก่อสร้าง	๕
๑๖.	ร้านค้า	๑๓๘
๑๗.	ห้าง / ร้านค้าปลีกขนาดใหญ่	๑
๑๘.	ห้องเช่า	๑๕
๑๙.	สถานที่ผลิตน้ำดื่ม	๒
๒๐.	สถานที่จำหน่ายรถไถนา-รถแทรกเตอร์	๒

#### ๕) การท่องเที่ยว/แหล่งท่องเที่ยว

อ้างอิงคำขวัญของตำบลหนองแสง

“ หนองแสงแหล่งอารยธรรม งามเลิศล้ำภูบ้านแดง

ศิลาแลงพระนาครปรก มรดกหม้อดินเผา ภูมิปัญญาเก่าแต่โบราณ ”

ตำบลหนองแสงถือเป็นแหล่งอารยธรรม มีโบราณสถาน โบราณวัตถุที่มีชื่อเสียงหลายแห่ง จึงถือว่ามีแหล่งท่องเที่ยวเชิงวัฒนธรรมที่สำคัญ และการท่องเที่ยวเชิงวิถีชุมชนที่ถ่ายทอดความเป็นวิถีชุมชน รวมถึงการจัดงานสืบสานวัฒนธรรม ประเพณีตามฮีตสิบสองคองสิบสี่ที่ได้รับการถ่ายทอดมาจากบรรพบุรุษ เป็นวิถีที่สวยงาม พร้อมทั้งจะเชิญชวนให้นักท่องเที่ยวและประชาชนในพื้นที่ มาร่วมเที่ยว ร่วมชื่นชมในวิถี และโบราณสถานอันงดงาม ได้แก่

## ๕.๑ โบราณสถาน



### หมู่บ้านแดง อำเภอลำปาง จังหวัดมหาสารคาม

ประวัติหมู่บ้านแดง ตั้งอยู่ที่บ้านแดง ตำบลหนองแสง อำเภอลำปาง จังหวัดมหาสารคาม สภาพปัจจุบันค่อนข้างพังทลายมาก จากรูปที่ปรากฏสันนิษฐานว่าน่าจะเป็นปราสาทขนาดเล็ก ๓ หลัง ตั้งเรียงกันอยู่บนฐานเดียวกัน ก่อด้วยศิลาแลงหันหน้าไปทางทิศตะวันตก แต่เดิมอาจมีแนวกำแพงศิลาแลง ล้อมรอบ ที่บริเวณด้านบนของกรอบประตูทางเข้า (ปราสาทหลักกลาง) เคยมีทับหลังหินทรายแดง สลักเป็น รูปรัตนตรัยมหายานตั้งประดับอยู่ ต่อมาได้ถูกขโมยไปแต่เจ้าหน้าที่ตำรวจจับกุมได้ที่จังหวัดนครราชสีมา โบราณสถานนี้เคยมีการขุดแต่งแล้วบางส่วนเมื่อราวปี พ.ศ. ๒๕๒๓ แต่ยังไม่เสร็จสมบูรณ์ หมู่บ้านแดง ประกาศขึ้นทะเบียนเป็นโบราณสถานสำคัญของชาติ ในราชกิจจานุเบกษา เล่ม ๕๒ ตอนที่ ๗๕ วันที่ ๘ มีนาคม ๒๕๒๘ และประกาศกำหนดขอบเขตโบราณสถานในราชกิจจานุเบกษา เล่ม ๑๐๐ ตอนที่ ๓๖ วันที่ ๑๕ มีนาคม ๒๕๒๖ พื้นที่ ๔ ไร่ ๒ งาน

## โบราณสถานวัตถุจากกุ้งบ้านแดง อำเภอวาปีปทุม จังหวัดมหาสารคาม

### ทับหลังสลักภาพรัตนตรัยมหายาน

ทับหลังชิ้นนี้ สลักจากหินทรายแดงเป็นรูปสี่เหลี่ยมผืนผ้า แต่เดิมเคยประทับอยู่ในตำแหน่งเหนือกรอบประตูทางเข้าที่กุ้งบ้านแดง ต่อมาได้ถูกขโมยไปและเจ้าหน้าที่ ตำรวจของจังหวัดนครราชสีมาจับกุมคืนมาได้ ปัจจุบันเก็บรักษาและจัดแสดงไว้ที่พิพิธภัณฑสถานแห่งชาติ พิมาย จังหวัดนครราชสีมา ภาพสลักบนแผ่นทับหลังตรงส่วนกลางเป็นภาพของพระพุทธรูปนาคปรกประทับนั่งอยู่เหนือลายหน้ากาลเป็นประธานของแผ่นทับหลัง ด้านขวามีรูปพระโพธิสัตว์อวโลกิเตศวรประทับยืนอยู่ (ทำเป็นรูปบุรุษ ๔ กร) ส่วนด้านซ้ายเป็นรูปนางปรัชญาปารมิตา (รูปสตรี ๒ กร) ภาพลักษณะเช่นนี้ เรียกกันว่า “รัตนตรัยมหายาน” ส่วนข้างทั้งสองด้านของแผ่นทับหลังสลักเป็นภาพบุคคลประทับนั่งบนหลังช้าง ๓ เคียว (พระอินทร์บนหลังช้างเอราวัณ) และมีบุรุษ ๑ คนนั่งประนมมือหันเข้าสู่ส่วนกลาง เมื่อพิจารณาจากลักษณะลวดลายที่ปรากฏสันนิษฐานว่าเป็นงานศิลปกรรมแบบบายนของขอม ราวพุทธศตวรรษที่ ๑๘

### ชิ้นส่วนพระหัตถ์สลักจากหินทราย

ชิ้นส่วนพระหัตถ์ ที่พบจากการขุดแต่งกุ้งบ้านแดง เมื่อปี พ.ศ. ๒๕๒๓ มีจำนวน ๓ ชิ้น งานหมดสลักจากหินทรายสีเทาอมดำ โดยแบ่งเป็นพระหัตถ์ข้างขวามี ๒ ชิ้น และพระหัตถ์ซ้าย ๑ ชิ้น พระหัตถ์ขวาชิ้นแรกทรงถือดอกบัวตูมที่มีก้านพาดผ่านอุ้งพระหัตถ์ด้านล่าง มีความยาวของพระหัตถ์ (เท่าที่เหลือ) ๑๒ เซนติเมตร พระหัตถ์ขวาชิ้นที่สองทรงถือคัมภีร์ (สลักคล้ายแผ่นคัมภีร์ใบลานทับซ้อนกัน) มีความยาว ๗.๕ เซนติเมตร สำหรับพระหัตถ์ซ้ายที่พบเพียงชิ้นเดียวทรงถือคัมภีร์ เช่นกัน โดยมีความยาวของพระหัตถ์ที่พบ ๑๒ เซนติเมตร เมื่อพิจารณาจากลักษณะของเทพศัตราวุธที่ได้พบแล้วสันนิษฐานกันว่าน่าจะเป็นส่วนพระหัตถ์ของพระโพธิสัตว์ในศาสนาพุทธ สันนิษฐานว่าเป็นงานศิลปกรรมแบบบายนของขอม ราวพุทธศตวรรษที่ ๑๘

### ส่วนล่างของเสาประดับกรอบประตู “ฤาษี”

ชิ้นส่วนดังกล่าวสลักจากหินทรายแดง เป็นส่วนล่างของเสาประดับกรอบประตูโดยด้านล่างข้างใต้สลักเป็นเศียรกมลเพื่อใช้เสียบกับธรณีประตูของปราสาท ส่วนบนแตกชำรุดหายไป พบจำนวน ๒ ชิ้น มีความกว้าง ๒๕ เซนติเมตร ด้านหน้าสลักเป็นลายรูปฤาษีนั่งชันเข่ายกขึ้นในท่า “โยคาสานะ” มือทั้งสองพนมไว้ที่หน้าอกถือพวงลูกประคำฤาษีมีเครายาวลงมา และเกล้ามวยผมสูงโดยมีประคำรัดมวยผมไว้ด้านบนทำเป็นกรอบประตูดังกล่าว เมื่อพิจารณาจากลักษณะลวดลายที่ปรากฏสันนิษฐานว่าเป็นงานศิลปกรรมแบบบายนของขอม ราวพุทธศตวรรษที่ ๑๘ (ปราสาทหรือคูศิลาแลง ๓ หลังเรียงกันอยู่บนฐานเดียวกัน ปราสาทหลังกลางสลักภาพทับหลังหินทรายสีแดงรูป “พระนาคปรก พระโพธิสัตว์อวโลกิเตศวร และเทวีปรัชญาปารมิตา” ตามความเชื่อแบบรัตนตรัยมหายาน เป็นปรางค์ ๓ ยอดแห่งเดียวของภาคอีสาน คาดว่าถูกสร้างขึ้นในสมัยพระเจ้าชัยวรมันที่ ๗ ราวพุทธศตวรรษที่ ๑๘ จากการขุดแต่งมีการค้นพบโบราณวัตถุหลายชิ้นที่นี่)

### พระธาตูกุ้งบ้านแดง

ยาคุอินทร์และยาคุชินคนบ้านโคกกุ้ง (ที่อพยพมาอยู่บ้านแดง) ตามปกติเมื่อถึงเทศกาลนมัสการพระธาตุนม คือ วันเพ็ญเดือน ๓ หลวงปู่ก็จะออกจุดธูปเพื่อไปนมัสการพระธาตุนมเป็นประจำทุกปีตามคำบอกเล่าสืบทอดกันมาของคนในสมัยนั้น องค์พระธาตูกุ้งบ้านแดงนี้ได้สร้างหลังพระธาตุนมและพระธาตุ

หนองหาน (พระธาตุเชิงชุมในปัจจุบัน) จังหวัดสกลนคร ไม่นานหลังจากนมัสการพระธาตุพนมเสร็จหลวงปู่ก็ถือธุดงค์เป็นวัตรเหมือนทุกปีโดยการเดินเท้าเปล่า ค่ำไหนจำวัดตามป่าบ้าง ป่าช้าบ้าง กระทบมาบ้างแล้วแต่โอกาส เพราะพระในสมัยนั้นจะถือเคร่งมาก การเดินธุดงค์ของหลวงปู่ก็จะเดินข้ามไปฝั่งลาวด้วยทุกปีและพอเสร็จภารกิจธุดงค์แล้วหลวงปู่ก็จะเดินกลับเองทุกครั้งเพราะไม่มียานพาหนะอยู่แล้ว

ตกเย็นวันหนึ่งขณะที่หลวงปู่กำลังเดินธุดงค์ตามปกติเหมือนทุกวัน ใกล้ค่ำของวันนั้นหลวงปู่เดินผ่านไปไฟป่ากำลังไหม้ลูกกลามอยู่บริเวณนั้นมีซากปรักหักพัง ไฟก็ได้ไหม้มาถึงบริเวณนั้นมีอยู่จุดหนึ่งที่ไฟลุกไหม้เป็นวงรอบหลวงปู่ธุดงค์ผ่านไปเจอด้วยความสงสัยก็ได้ดับไฟเดินลุยเข้าไปดูปรากฏว่าเห็นผอบตั้งอยู่ข้างในบรรจุด้วยสารริกธาตุขนาดเท่าเมล็ดฝ้ายหลวงปู่ก็ยังสงสัยว่าเป็นสารริกธาตุจึงใช้วิธีเสี่ยงทายและอธิฐาน ปรากฏว่ามีเรื่องอภินิหารและปรากฏการณ์หลายอย่างที่น่าเชื่อถือได้ว่าเป็นสารริกธาตุ แต่ไม่สามารถทราบได้ว่าเป็นสารริกธาตุของพระอรหันต์องค์ใด ในคัมภีร์ไม่ได้บอกชัดเจนว่าหลวงปู่ไปพบสารริกธาตุที่ฝั่งไทยหรือฝั่งลาวบอกแต่ว่าห่างจากแม่น้ำโขงไม่กี่กิโลเมตร พอเสร็จธุดงค์หลวงปู่ก็บอกประกาศพระภิกษุเณรและพี่น้องชาวพุทธในละแวกนั้นให้ทราบโดยทั่วกันว่าจะนำสารริกธาตุที่พบนี้ไปบรรจุไว้ที่พระธาตุซึ่งจะก่อสร้างขึ้นที่วัดอินทรารามบ้านแดงเสร็จหลวงปู่ก็นำสารริกธาตุกลับมาที่อินทรารามบ้านแดงทันที

การก่อสร้างพระธาตุนั้นก็ได้เริ่มสร้างขึ้นเมื่อหลวงปู่ได้นำสารริกธาตุกลับมาถึงบ้านแดงก็ได้ประกาศเรียกประชุมพระภิกษุสามเณรพร้อมญาติโยมละแวกอำเภอวาปีปทุมต่างคนก็เห็นด้วยและยินดีจึงได้ช่วยกันจัดเตรียมอุปกรณ์สมัยนั้นปูนซีเมนต์ค่อนข้างหายากมีราคาแพง พระธาตุนี้สร้างขึ้นด้วยศิลาแลงเสริมเหล็กเป็นการออกแบบของหลวงปู่เอง หลวงปู่ได้บอกบุญไปยังสาธุชนผู้มีจิตศรัทธาด้วยแรงกาย แรงใจ โดยช่วยกันไปขนเปลือกหอยซึ่งชาวบ้านเรียกหอยนี้ว่า หอยกาบใหญ่จะมีอยู่ตามลำน้ำมูลและแม่น้ำชี เก็บมาเผาแล้วช่วยกันปนให้ละเอียดเพื่อใช้แทนปูนซีเมนต์ สาธุชนอีกส่วนก็ได้ช่วยกันขุดดินเหนียวตามลำน้ำเสียวมาคลุกกับแกลบแล้วปั้นเป็นก้อนเสร็จแล้วนำไปเผาใช้เป็นอิฐ ส่วนผสมในการก่อสร้างพระธาตุได้แก่ ยางบง เปลือกหอยเผา (ใช้แทนปูนซีเมนต์) หินปูน หวายซึ่งชาวบ้านช่วยกันไปขนมาจากแม่น้ำมูล อิฐซึ่งทำมาจากดินเหนียวและแกลบ และหนังแช่น้ำเกลือผสมกับมะขามเปียกใช้ฉาบแทนปูนซีเมนต์ เมื่อจัดเตรียมอุปกรณ์เรียบร้อยแล้วหลวงปู่ก็พาชาวบ้านลงมือก่อสร้างทันที โดยเริ่มลงมือก่อสร้างเมื่อเดือน ๔ พ.ศ. ๒๔๑๓ ในสมัยแผ่นดินของพระบาทสมเด็จพระจุลจอมเกล้าเจ้าอยู่หัวรัชกาลที่ ๕ และได้แล้วเสร็จในเดือนเมษายน พ.ศ. ๒๔๑๕ ส่วนรายละเอียดที่ชัดเจนของวันที่ก่อสร้างและวันสร้างเสร็จไม่บอกไว้ ขนาดของพระธาตุฐานล่างเป็นสี่เหลี่ยมปริมาตร ๖.๒๕ เมตร สูง ๕๐ เมตร ปลายเรียวยาวมีสี่เหลี่ยมตลอด ปลายมีองค์พระธาตุเล็กเป็นบริวารทั้ง ๔ มุม (ข้อมูลจากแผนผังพระธาตุบ้านแดง วัดอินทราราม)



## ๖) อุตสาหกรรม

ประชาชนในเขตองค์การบริหารส่วนตำบลหนองแสง ประกอบอาชีพอุตสาหกรรมเป็นส่วนน้อย ซึ่งจะเป็นอุตสาหกรรมแบบครัวเรือน

### ๗) การพาณิชย์และกลุ่มอาชีพ

การพาณิชย์จะเป็นการประกอบการค้าขายต่างๆ เช่น ร้านขายของชำ จำหน่ายสินค้าต่างๆ การให้บริการห้องพักรออาศัยและกลุ่มอาชีพต่างๆ ของคนในพื้นที่และเป็นแบบครัวเรือน ส่วนมากผลผลิตที่ได้มีการจัดจำหน่ายในพื้นที่เป็นหลัก เนื่องจากประชาชนในพื้นที่ยังไม่มีความรู้ทางการตลาดมากนัก การรวมกลุ่มอาชีพต่างๆ มีดังนี้

- หมู่บ้านที่มีการปลูกผักอินทรีย์มาก ได้แก่ บ้านโสกยาง บ้านหนองคูไชย บ้านไชยทอง เป็นต้น
- หมู่บ้านที่มีการผลิตเกลือ ได้แก่ บ้านหนองเดิน เดินคำ
- หมู่บ้านที่มีการรวมกลุ่มการทอผ้า ได้แก่ บ้านปลาบู่ บ้านหนองขาม
- หมู่บ้านที่มีการทอเสื่อกก ได้แก่ บ้านบมทุ่ง บ้านโนนท่อน
- หมู่บ้านที่มีการทอผ้าขาม้า ผ้าชิ้นตีนแดง ได้แก่ บ้านแดง บ้านบมทุ่ง บ้านหนองขาม
- หมู่บ้านที่มีฝีมือการปั้นหม้อดินเผา ได้แก่ บ้านแดง
- หมู่บ้านที่มีการจักสานไม้ไผ่ ได้แก่ บ้านโนนท่อน

### ๘) แรงงาน

จากการสำรวจข้อมูลพื้นฐานพบว่าประชากรที่มีอายุ ๑๕-๖๐ ปี อยู่ในกำลังแรงงาน ร้อยละ ๙๕ แต่ค่าแรงในพื้นที่ต่ำกว่าระดับจังหวัด โดยเฉพาะแรงงานด้านการเกษตร ประชากรอายุระหว่าง ๒๕-๕๐ ปี บางส่วนไปรับจ้างทำงานนอกพื้นที่ รวมทั้งแรงงานที่ไปทำงานต่างประเทศ ปัญหาที่พบคือ ประชากรต้องไปทำงานนอกพื้นที่ในเมืองที่มีโรงงานอุตสาหกรรมบริษัทห้างร้านใหญ่ๆ เพราะในพื้นที่ไม่มีโรงงานอุตสาหกรรมที่มีการจ้างแรงงานเยอะ เพราะพื้นที่ส่วนมากเป็นที่อยู่อาศัยปัญหานี้ยังไม่สามารถแก้ไขได้

## (๗) ศาสนา ประเพณี วัฒนธรรม

### ๑) การนับถือศาสนา

ประชาชนในเขตองค์การบริหารส่วนตำบลหนองแสง ร้อยละ ๙๙ นับถือศาสนาพุทธ ร้อยละ ๑ นับถือศาสนาอื่นๆ เช่น ศาสนาอิสลาม ศาสนาคริสต์ นับถือเจ้าแม่กวนอิม ฯลฯ และได้รักษาขนบธรรมเนียมประเพณีและวัฒนธรรมโบราณของตนไว้หลายอย่างโดยเฉพาะอย่างยิ่งประเพณีที่เกี่ยวกับพระพุทธศาสนาซึ่งตนเลื่อมใสศรัทธา โดยมีงานประเพณีและงานประจำปี ดังนี้

### ๒) ประเพณีและงานประจำปี

#### ๒.๑ ประเพณีสืบสานนมัสพระนาคปรกทรงกู๋บ้านแดง

ประเพณีนมัสการพระธาตุบ้านแดงและสรองพระนาคปรกทรงกู๋บ้านแดง เป็นประเพณีสำคัญที่สืบทอดกันมาของชาวบ้านแดง หมู่บ้านใกล้เคียงและชาวอำเภอลำทะเมนชัย โดยจะจัดขึ้น ในวันขึ้น ๑๕ ค่ำ เดือน ๕ ของทุกปี โดยองค์การบริหารส่วนตำบลหนองแสงร่วมกับชาวบ้านแดงและชาวบ้านชุมชนต่าง ๆ ร่วมกันจัดงานสืบสานประเพณีขึ้นเป็นประจำทุกปี ในงานประเพณีดังกล่าวจะมีพิธีกรรมหลายอย่างอันได้แก่

- การเปลี่ยนผ้าพระธาตุบ้านแดง ซึ่งจะเราในภาคเช้า ชาวบ้านจะร่วมกันแห่ผ้าจากหมู่บ้านออกไปยังวัดอินทราราม (วัดบ้านแดง) ซึ่งพิธีกรรมนี้จะเป็นการแสดงความร่วมมือร่วมใจความรักความสามัคคีของ

พี่น้องชาวตำบลหนองแสง พอถึงวัดก็จะมีพิธีกรรมทางพราหมณ์ร่วมด้วยในการทำพิธีบวงสรวง และร่วมเปลี่ยนผ้าคลุมพระธาตุ เปลี่ยนผ้าพระประธานในวัดก็ถือว่าเสร็จพิธี

- พิธีตักบาตรถวายภัตตาหารเพล พี่น้องประชาชนร่วมกันถวายภัตตาหารเพลแด่พระที่อยู่ในเขตพื้นที่ตำบลหนองแสง

- พิธีสงฆ์บ้านแดง พี่น้องประชาชนร่วมกันสงฆ์บ้านแดง โดยแห่บังไฟรอบองค์กุ ๓ รอบ และในขณะที่เดินรอบองค์กุก็จะนำน้ำอบน้ำหอมสรงลงไปพื้นฐานองค์กุบ้านแดงจนครบ ๓ รอบ

- พิธีจุดบังไฟเสี่ยงทาย เป็นพิธีที่ทำสืบทอดมาตั้งแต่สมัยโบราณ การจุดบังไฟจะทำการเพื่อเป็นการทำนายว่าปีนี้ฝนจะดีหรือไม่ โดยจะมีผู้เฒ่าผู้แก่เป็นคนนำจุดเสี่ยงทาย

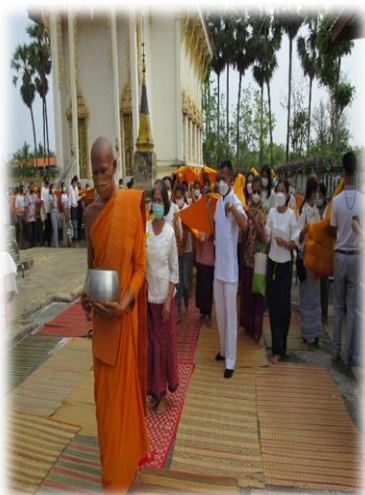

## ๒.๒ ประเพณีงานออนซอนกลองยาว ชาววาปี

ประเพณีงานออนซอนกลองยาวชาววาปีปทุม เป็นประเพณีประจำของอำเภอวาปีปทุม ที่ทุกตำบล ในอำเภอวาปีจัดขึ้นร่วมกัน มีการประกวด/แข่งขันขบวนแห่ของแต่ละตำบล การแสดงกลองยาว ที่เป็นศิลปะ พื้นบ้านและถือเป็นประเพณีที่ยิ่งใหญ่และสำคัญที่สุดของอำเภอวาปีปทุม



## ๒.๓ บุญกุ่มข้าวใหญ่

นิยมทำกันในเดือนยี่หรือหลังจากการเก็บเกี่ยวมีการนำข้าวเปลือกมากองรวมกันทำบุญกุ่มข้าวใหญ่ โดยใช้ศาลากลางบ้านหรือศาลาโรงธรรมทุกครัวเรือนหาข้าวเปลือกของตนออกมารวมกันกลางคืนมีการ เจริญพระพุทธมนต์รับศีลฟังเทศน์มีมหรสพสมโภชน์ตอนเช้ามีการถวายอาหารและข้าวเปลือกการทำบุญกุ่ม ข้าวใหญ่จึงถือว่าได้บุญกุศลมาก

## ๒.๔ บุญข้าวจีหรือบุญเดือนสาม

ทำโดยการนำข้าวเหนียวที่ปั้นโรยเกลือทาไข่ไก่และจีไฟให้สุกเรียกว่าข้าวจีการทำบุญข้าวจีมีคน นิยมทำกันมากเพราะถือว่าได้กุศลมากและเป็นกาละทานชนิดหนึ่ง

## ๒.๕ บุญพระเวสส์หรือบุญเดือนสี่

บุญที่มีการเทศน์พระเวสส์หรือมหาชาติเรียกบุญพระเวสส์หนังสือมหาชาติหรือเวสสันดรชาดก เป็นหนังสือชาดกที่แสดงจริยาวัตรของพระพุทธเจ้าคราวพระองค์เสวยพระชาติเป็นพระเวสสันดรเป็น หนังสือเรื่องยาวมี ๑๔ ผูกบุญพระเวสสันดรกำหนดทำในเดือนสี่

**๒.๖ ตรุษสงกรานต์กำหนดเอาวันที่ ๑๓** เป็นวันตรุษสงกรานต์ของทุกปีจะมีการรดน้ำพระพุทธรูป พระสงฆ์และผู้หลักผู้ใหญ่เรียกว่าสงกราน้ำการทำบุญมีให้ทานเป็นต้นเกี่ยวแก่การสงกราน้ำเรียกบุญสงกราน้ำ อีกอย่างหนึ่งว่าตรุษสงกรานต์ “ตรุษ” คือสิ้นสงกรานต์คือการเคลื่อนย้ายได้แก่วันที่พระอาทิตย์เคลื่อนย้าย จากฤดูหนาวก้าวขึ้นสู่ฤดูร้อนในระยษนี้เรียก ตรุษสงกรานต์

**๒.๗ บุญเข้าพรรษา** การอยู่ประจำในอาวาสแห่งเดียวตลอด ๓ เดือนในฤดูฝนเรียกว่าเข้าพรรษา โดยปกติกำหนดเอาวันแรม ๑ ค่ำเดือน ๘ เป็นวันเข้าพรรษาซึ่งชาวบ้านจะมีการถวายผ้าอาบน้ำฝน ถวายเทียนพรรษาและมีการทำบุญเป็นต้น

**๒.๘ บุญออกพรรษา** การออกจากเขตจำกัดไปพักแรมที่อื่นได้เรียกว่าออกพรรษาพรรษามายังถึง ฤดูฝนปีหนึ่งมี ๔ เดือนคือตั้งแต่แรม ๑ ค่ำเดือน ๘ ถึงขึ้น ๑๕ ค่ำเดือน ๑๒ ในระยะ ๔ เดือน ๓ เดือนแรก ให้เข้าพรรษาก่อนเข้าครบกกำหนด ๓ เดือนแล้วให้ออกอีก ๑ เดือนให้หาผ้าจีวรมาผลิตเปลี่ยนการทำบุญ มีให้ทานเป็นต้น

นอกจากนี้ยังมีความเชื่อเดิมที่ปฏิบัติสืบต่อกันมาแต่โบราณ คือ **ฮีตสิบสองคองสิบสี่ ฮีตสิบสอง** มาจากคำ ๒ คำ คือ ฮีต กับ สิบสอง ฮีตมาจากคำว่าจาริต หมายถึงสิ่งที่ปฏิบัติต่อกันมาจนกลายเป็น ประเพณีที่ดีงาม ชาวอีสานเรียกว่า จาฮีต หรือ ฮีต สิบสอง หมายถึง เดือนทั้ง ๑๒ เดือน ในหนึ่งปีฮีตสิบสองจึงหมายถึง ประเพณีที่ประชาชนชาวอีสานได้ปฏิบัติต่อกันมาในโอกาสต่างๆ ทั้งสิบสองเดือนในแต่ละปีประเพณีทั้งสิบสองเดือนที่ชาวอีสานถือปฏิบัติกันมานั้นล้วนเป็นประเพณีที่ส่งเสริมให้คนในชุมชน ได้ออกมาร่วมกิจกรรมพบปะสังสรรค์กันเพื่อความสนุกสนานรื่นเริงและเพื่อความสามัคคีมีความรักใคร่กันของคนในท้องถิ่นซึ่งเป็นการสืบทอดสิ่งที่ดีงามมาจวบจนปัจจุบันประเพณีอีสานส่วนใหญ่จะมีเอกลักษณ์แตกต่างจากประเพณีภาคอื่นๆ (อาจคล้ายคลึงกับประเพณีของทางภาคเหนือบ้างเพราะมีที่มาค่อนข้างใกล้เคียงกัน)ประเพณีอีสานได้รับอิทธิพลมาจากวัฒนธรรมล้านช้าง(แถบหลวงพระบางประเทศลาว) จึงจะเห็นได้ว่าประเพณีของชาวอีสานและชาวลาวมีความคล้ายกันเพราะมีที่มาเดียวกันและชาวอีสานและชาวลาวก็ไปมาหาสู่กันเป็นประจำเยี่ยงญาติพี่น้องทำให้มีการถ่ายทอดวัฒนธรรมระหว่างกันด้วย

**คองสิบสี่** หมายถึง ครอบธรรม ๑๔ อย่าง เป็นกรอบหรือแนวทางที่ใช้ปฏิบัติระหว่างกันของผู้ปกครองกับผู้ใต้ปกครอง พระสงฆ์ และระหว่างบุคคลทั่วไปเพื่อความสงบสุขร่มเย็นของบ้านเมือง คองสิบสี่มีหลายแบบหลายประเภทพอจะยกตัวอย่างได้ดังนี้

**คองสิบสี่แบบที่ ๑** - กล่าวถึงผู้เกี่ยวข้องกับครอบครัวในสังคมตลอดจนผู้มีหน้าที่ปกครองบ้านเมือง

**คองสิบสี่แบบที่ ๒** - กล่าวถึงหลักการที่พระมหากษัตริย์ทรงปฏิบัติในการปกครองบ้านเมืองและข้อที่ประชาชนควรปฏิบัติต่อพระมหากษัตริย์ และจาริตประเพณีที่พึงปฏิบัติให้บ้านเมืองสงบสุข

**คองสิบสี่แบบที่ ๓** - กล่าวถึงธรรมที่พระราชายังยึดถือปฏิบัติและเน้นหนักให้ประชาชนปฏิบัติตามจาริตประเพณี และข้อที่คนในครอบครัวพึงปฏิบัติต่อกัน

**คองสิบสี่แบบที่ ๔** - กล่าวถึงไปแนวทางฮีตบ้านครองเมือง คือการดำเนินการปกครองบ้านเมืองเพื่อให้บ้านเมืองอยู่เป็นสุขและปฏิบัติตามประเพณี

### ๓) ภูมิปัญญาท้องถิ่น ภาษาล้าน

ประชาชนในเขตองค์การบริหารส่วนตำบลหนองแสง ส่วนใหญ่จะใช้ภาษาอีสานเป็นภาษาล้านในการสื่อสาร และจะมีภูมิปัญญาท้องถิ่นในด้านแพทย์แผนไทย การทอผ้า การจักสาน การทำกลองยาว

#### ๔) OTOP สินค้าพื้นเมืองและของที่ระลึก

สินค้าพื้นเมืองและของที่ระลึกในเขตองค์การบริหารส่วนตำบลหนองแสง ส่วนใหญ่สินค้าทางหัตถกรรม และสินค้าทางเกษตรกรรม เช่น ผ้าทอพื้นเมืองลายต่างๆ กลองยาว

#### ๘. ทรัพยากรธรรมชาติในพื้นที่

ทรัพยากรธรรมชาติในพื้นที่ คือ ป่าโคกอีหลู่, ลำน้ำเสียว, ป่าโคกใหญ่,เกลือสินเธาว์

#### ๙. ทรัพยากรธรรมชาติ

##### ๑) แหล่งน้ำธรรมชาติ

- ลำห้วย ๑๑ แห่ง
- หนองน้ำ ๒๔ แห่ง

ปัจจุบันแหล่งน้ำมีปัญหาตื้นเขิน เก็บกักน้ำได้น้อย ทำให้น้ำเพื่อการบริโภค - อุปโภค และเพื่อทำการเกษตรไม่เพียงพอ มีความต้องการขุดเจาะบ่อบาดาลเพื่อนำน้ำใต้ดินมาใช้เพิ่มมากขึ้น

##### ๒) แหล่งน้ำที่สร้างขึ้น

- หนองน้ำ ๑๐ แห่ง
- ฝายเก็บกักน้ำ ๙ แห่ง
- บ่อน้ำตื้น ๔๙ แห่ง
- บ่อโยก ๔๘ แห่ง

#### ๑๐) ข้อมูลอื่นๆ

##### ๑) มวลชนจัดตั้ง

- ลูกเสือชาวบ้าน ๓ รุ่น จำนวน ๖๔๐ คน
- กองทุนหมู่บ้าน จำนวน ๒๘ กลุ่ม
- กลุ่มวิสาหกิจชุมชน จำนวน ๑๕ กลุ่ม
- อปพร. ๒ รุ่น จำนวน ๑๓๐ คน
- กลุ่มโครงการเศรษฐกิจชุมชน จำนวน ๒๘ คน
- กองทุนสวัสดิการชุมชนตำบลหนองแสง จำนวน ๑ กลุ่ม

##### ๒) การรวมกลุ่มของ

- จำนวนกลุ่มทุกประเภท ๖๘ กลุ่มแยกประเภทกลุ่ม
- กลุ่มอาชีพ ๒๘ กลุ่ม
- กลุ่มอาอมทรัพย์ ๒๐ กลุ่ม
- กลุ่มอื่น ๆ ๒๐ กลุ่ม

##### ๓) จำนวนบุคลากรในองค์การบริหารส่วนตำบล

- องค์การบริหารส่วนตำบลหนองแสง มีบุคลากรทั้งสิ้นจำนวน ๖๓ คน แบ่งเป็น
- พนักงานส่วนตำบล จำนวน ๓๖ คน
- พนักงานจ้าง จำนวน ๒๗ คน

##### ๔) รายได้ขององค์การบริหารส่วนตำบล

ประมาณการรายได้ประจำปีงบประมาณ ๒๕๖๕ ตั้งไว้จำนวน ๑๐๑,๕๓๓,๐๓๐.๐๐ บาท แยกเป็น รายได้ที่องค์การบริหารส่วนตำบลจัดเก็บเองจำนวน ๕๕๐,๐๐๐.๐๐ บาท และรายได้จากทุน

จำนวน ๑๓๐,๐๐๐ บาท รายได้ที่รัฐบาล/ส่วนราชการต่างๆ จัดเก็บแล้วจัดสรรให้จำนวน ๒๖,๐๗๕,๐๐๐.๐๐ บาท เงินรายได้ที่รัฐบาลอุดหนุนให้จำนวน ๗๔,๕๓๓,๐๓๐.๐๐ บาท

### ๕) ผลการพัฒนาองค์การบริหารส่วนตำบลหนองแสงที่ผ่านมา

แผนพัฒนาท้องถิ่น (๒๕๖๑ - ๒๕๖๕) องค์การบริหารส่วนตำบลหนองแสงเป็นแผนพัฒนาท้องถิ่นที่จะต้องมีความต่อเนื่องจากการจัดทำข้อบัญญัติงบประมาณรายจ่ายประจำปี การวางแผนพัฒนาถือเป็นเครื่องมืออย่างหนึ่งที่จะช่วยให้ องค์การบริหารส่วนตำบลหนองแสงดำเนินการพัฒนาให้บรรลุวัตถุประสงค์และเป้าหมายอย่างมีประสิทธิภาพ ประหยัดทั้งด้านระยะเวลา บุคลากร และงบประมาณ

### ๑. สภาพปัญหาขององค์การบริหารส่วนตำบลหนองแสง

ชื่อปัญหา	สภาพปัญหา	แนวทางแก้ไข
๑. ปัญหา ด้าน เศรษฐกิจ	<ul style="list-style-type: none"> <li>- ตลาดรองรับสินค้าการเกษตรไม่เพียงพอ</li> <li>- ขาดงบประมาณสนับสนุนกลุ่มอาชีพที่ต่อเนื่อง</li> <li>- ขาดวิทยากรที่ให้ความรู้กลุ่มอาชีพต่างๆ</li> <li>- ขาดเมล็ดพันธุ์พืช พันธุ์สัตว์ที่ดี</li> <li>- ปัจจัยการผลิต เช่น ปุ๋ยเคมี เมล็ดพันธุ์มีราคาสูง</li> <li>- ดินเค็มไม่เหมาะแก่การเพาะปลูกแหล่งน้ำธรรมชาติต้นเงินกักเก็บน้ำได้น้อย</li> </ul>	<ul style="list-style-type: none"> <li>- จัดหาตลาดรองรับผลผลิตจากกลุ่มอาชีพต่างๆ</li> <li>- จัดหางบประมาณสนับสนุนกลุ่มอาชีพอย่างต่อเนื่อง</li> <li>- จัดหาเมล็ดพันธุ์พืชที่ดีให้ประชาชน</li> <li>- จัดหาวิทยากรอบรมให้ความรู้ในการประกอบอาชีพหลังฤดูเก็บเกี่ยว</li> <li>- ส่งเสริมการทำปุ๋ยอินทรีย์และเมล็ดพันธุ์ข้าว</li> <li>- อบรมให้ความรู้แนวคิดเศรษฐกิจพอเพียง</li> </ul>
๒. ปัญหา ด้านสังคม	<ul style="list-style-type: none"> <li>- ปัญหาเยาวชนมั่วนุ่มทะเลาะวิวาทตีแม่เหล้าไม่สนใจการเรียนไม่เชื่อฟังผู้ปกครอง</li> <li>- ปัญหาการเล่นพนัน ยาเสพติดและปัญหาหนีสิน</li> <li>- ครอบครัวขาดความอบอุ่น ไปทำงานต่างถิ่น</li> <li>- เยาวชนชอบเลียนแบบและมีค่านิยมที่ผิด</li> <li>- รายได้ไม่เพียงพอต่อการดำรงชีพ</li> </ul>	<ul style="list-style-type: none"> <li>- จัดกิจกรรมเข้าค่ายเยาวชน ฝึกอบรมให้ความรู้สนับสนุนกลุ่มอาชีพให้เยาวชน</li> <li>- ประสานกับเจ้าหน้าที่ตำรวจและฝ่ายปกครอง</li> <li>- อบรมให้ความรู้ สร้างความอบอุ่นให้แก่ครอบครัว</li> <li>- ส่งเสริมให้เยาวชนออกกำลังกายด้วยการเล่นกีฬา</li> <li>- ส่งเสริมอาชีพให้กับกลุ่มผู้มีรายได้น้อย</li> </ul>

ชื่อปัญหา	สภาพปัญหา	แนวทางแก้ไข
๓. ปัญหา ด้าน โครงสร้าง พื้นฐาน	<ul style="list-style-type: none"> <li>- การคมนาคมไม่สะดวก ถนนเป็นหลุมเป็นบ่อ สะพานแคบชำรุดขาดการบำรุงรักษา</li> <li>- ไม่มีท่อระบายน้ำและร่องระบายน้ำทำให้น้ำท่วมขังในหมู่บ้านทำให้เกิดลูกน้ำยุงลาย</li> <li>- การขยายเขตไฟฟ้าเพื่อการเกษตรและแสงสว่างในหมู่บ้านไม่ทั่วถึงและชำรุด</li> <li>- ถนนเชื่อมระหว่างหมู่บ้าน และตำบลชำรุดเป็นหลุมเป็นบ่อการคมนาคมไม่สะดวก</li> <li>- คับคินลำห้วยขาดทำให้น้ำไหลเข้าท่วมไร่นา</li> </ul>	<ul style="list-style-type: none"> <li>- ให้มีการสร้าง บำรุง ซ่อมแซม ถนน สะพาน จัดวางท่อและร่องระบายน้ำอย่างทั่วถึง</li> <li>- ขยายเขตไฟฟ้าเพื่อการเกษตรและไฟฟ้าแสงสว่างในหมู่บ้านให้ทั่วถึง จัดทางซ่อมแซม ไฟฟ้าแสงสว่างที่ชำรุด</li> <li>- ก่อสร้างถนนในหมู่บ้านเป็นถนน คสล.ทั้งหมด</li> <li>- จัดสร้างถนนเชื่อมระหว่างหมู่บ้านและตำบล ให้การสัญจรไปมาสะดวก</li> <li>- ซ่อมแซมคันดินลำห้วยที่ขาดชำรุด</li> <li>- จัดวางระบบฝังเมือง</li> </ul>
๔. ปัญหา ด้านน้ำดื่ม น้ำใช้เพื่อ การเกษตร	<ul style="list-style-type: none"> <li>- แหล่งน้ำตามธรรมชาติและที่สร้างขึ้นต้นเขินกักเก็บน้ำได้น้อยน้ำปริโภค-อุปโภคไม่เพียงพอในช่วงฤดูแล้ง</li> <li>- ระบบประปาหมู่บ้านและประปาส่วนภูมิภาคยังไม่ทั่วถึง</li> </ul>	<ul style="list-style-type: none"> <li>- ให้มีการขุดลอกลำห้วย หนอง และการสร้างฝาย กั้นลำห้วย ซ่อมแซมคันคูลำห้วยที่ขาด</li> <li>- ให้มีการขุดเจาะบ่อบาดาลในพื้นที่การเกษตร</li> <li>- ปรับปรุงและขยายเขตประปาหมู่บ้าน</li> </ul>
๕. ปัญหา ด้าน สาธารณสุข	<ul style="list-style-type: none"> <li>- โรคระบาด ไข้เลือดออก</li> <li>- โรคระบาดโควิด ๑๙</li> <li>- สภาพมลภาวะเป็นพิษเนื่องจากการทิ้งขยะของเทศบาลตำบลหนองแสง</li> <li>- โรคเรื้อรัง ได้แก่ เบาหวาน ความดันโลหิตสูง หลอดเลือดสมอง</li> </ul>	<ul style="list-style-type: none"> <li>- จัดกิจกรรมให้ความรู้ อบรมรณรงค์ป้องกันในการกำจัดลูกน้ำยุงลายและพ่น หมอกควันกำจัดยุงลาย</li> <li>- จัดกิจกรรมให้ความรู้และรณรงค์ฉีดวัคซีนป้องกันโรคโควิด ๑๙</li> <li>- จัดกิจกรรมให้ความรู้ อบรมรณรงค์และดำเนินการจัดการลดขยะในชุมชน</li> <li>- ประสานความร่วมมือหน่วยงานที่เกี่ยวข้องในการแก้ไขปัญหามลพิษ</li> <li>- สนับสนุนงบประมาณให้แก่ หน่วยงาน/กลุ่มองค์กรประชาชน เพื่อดำเนินงาน</li> </ul>
๖. ปัญหา ด้าน การเมือง, การบริหาร	<ul style="list-style-type: none"> <li>- ให้การบริการประชาชนนอกสถานที่ไม่ทั่วถึง และขาดการประชาสัมพันธ์ต่อเนื่อง</li> <li>- ที่ดินสาธารณะถูกบุกรุก</li> <li>- ไม่มีลานกีฬาและอุปกรณ์ในการออกกำลังกาย</li> <li>- การจัดเก็บภาษียังไม่ครอบคลุม</li> </ul>	<ul style="list-style-type: none"> <li>- จัดเจ้าหน้าที่ออกให้บริการจัดเก็บ ภาษีนอกสถานที่และการให้ข้อมูลข่าวสารต่อเนื่อง</li> <li>- จัดให้มีการรังวัดสอบเขตที่ดินสาธารณะ</li> <li>- สร้างลานกีฬาและจัดหาอุปกรณ์ออกกำลังกาย</li> <li>- จัดทำระบบแผนที่ภาษี</li> </ul>

<p>๗. ปัญหา ด้าน การศึกษา ,ศาสนาและ วัฒนธรรม</p>	<ul style="list-style-type: none"> <li>- ไม่มีการถ่ายทอดภูมิปัญญาและอนุรักษ์วัฒนธรรมที่ดีสู่ลูกหลาน</li> <li>- บุคลากรทางการศึกษามีน้อยขาดประสบการณ์</li> <li>- ศูนย์พัฒนาเด็กเล็กมีห้องเรียนไม่เพียงพอ</li> <li>- เด็กนักเรียน ประชาชน ขาดความรู้เท่าทันเทคโนโลยีและนวัตกรรมการเรียนรู้ที่ทันสมัย</li> </ul>	<ul style="list-style-type: none"> <li>- จัดกิจกรรมการถ่ายทอดภูมิปัญญาลูกหลานและอนุรักษ์วัฒนธรรมที่ดี</li> <li>- เพิ่มบุคลากรทางการศึกษาและจัดฝึกอบรม</li> <li>- ประสานกับผู้ปกครองและครูอาจารย์</li> <li>- ก่อสร้างอาคารเรียนให้เหมาะสมกับจำนวนเด็ก</li> <li>- จัดทำศูนย์เรียนรู้ชุมชน ฝึกอบรมให้ความรู้เกี่ยวกับ คอมพิวเตอร์ และอินเทอร์เน็ตกับนักเรียนและประชาชนทั่วไป</li> </ul>
<p>๘. ปัญหา ด้าน ทรัพยากร ธรรมชาติ และ สิ่งแวดล้อม</p>	<ul style="list-style-type: none"> <li>- น้ำและดินเค็มไม่เหมาะแก่การเพาะปลูก</li> <li>- การบุกรุกที่สาธารณะและตัดไม้ทำลายป่า</li> <li>- ประชาชนในพื้นที่ทิ้งขยะในที่ชุมชนและในที่สาธารณะ</li> <li>- ขาดพันธุ์ไม้เพื่อปลูกป่าทดแทนในที่สาธารณะ</li> </ul>	<ul style="list-style-type: none"> <li>- จัดหาและส่งเสริมพันธุ์พืชที่เหมาะสมกับสภาพดิน</li> <li>- จัดกิจกรรมรณรงค์ไม่ให้ทิ้งขยะในที่ชุมชนและที่สาธารณะ</li> <li>- จัดหาพันธุ์ไม้เพื่อปลูกป่าทดแทนในที่สาธารณะ</li> </ul>

## ๒. ผลการดำเนินงานขององค์การบริหารส่วนตำบล

### ๑.๑ การดำเนินงานด้านเศรษฐกิจ

- ส่งเสริมให้เกษตรกรมีอาชีพเสริม โดยการปลูกผักปลอดสารพิษและจัดตลาดรองรับผลผลิต
- จัดสรรงบประมาณในการสนับสนุนกลุ่มอาชีพต่าง ๆ
- จัดอบรมและให้ความรู้แก่ประชาชนเยาวชนและกลุ่มสตรีในการจัดกลุ่มอาชีพต่าง ๆ
- จัดตั้งกองทุนเศรษฐกิจชุมชน
- จัดอบรม ศึกษาดูงานด้านเกษตรอินทรีย์ และความรู้เรื่องเศรษฐกิจพอเพียงแก่เกษตรกร
- จัดให้มีศูนย์เรียนรู้การเกษตรประจำตำบล
- จัดตั้งกลุ่มผลิตพันธุ์ข้าวอินทรีย์
- จัดอบรมให้ความรู้ และแจกจ่ายวัสดุอุปกรณ์ในการทำปุ๋ยและน้ำหมักอินทรีย์

### ๑.๒ ผลการดำเนินงานด้านสังคม

- อบรมพัฒนาศักยภาพแกนนำเยาวชน
- รณรงค์ให้ความรู้เกี่ยวกับเรื่องยาเสพติดและสิ่งให้โทษแก่เยาวชน
- จัดให้มีการส่งเสริมงานประชาคมตำบลเพื่อเป็นการสร้างความเข้มแข็งของชุมชน, ประชาชนในพื้นที่รับผิดชอบ
- จัดอบรม อปพร.
- จัดกิจกรรมเพื่อเสริมสร้างความเข้มแข็งแก่ครอบครัว
- ส่งเสริมสนับสนุนการจัดสวัสดิการในชุมชน
- ให้คำแนะนำแหล่งเงินทุนเพื่อการประกอบอาชีพแก่ผู้สูงอายุ และคนพิการ
- ฝึกอบรมอาชีพแก่ผู้สูงอายุ คนพิการ และผู้สนใจ

- อบรมพัฒนาศักยภาพสตรีในตำบล
- ซ่อมสร้างบ้านให้กับผู้ยากไร้ผู้ด้อยโอกาสทางสังคม
- ช่วยเหลือผู้ด้อยโอกาสทางสังคม
- ดำเนินการขึ้นทะเบียน และจ่ายเบี้ยยังชีพให้กับผู้สูงอายุ คนพิการ และผู้ป่วยเอดส์
- รับลงทะเบียนและประสานงานโครงการเงินอุดหนุนเพื่อการเลี้ยงดูเด็กแรกเกิด

#### ๑.๓ ผลการดำเนินงานด้านโครงสร้างพื้นฐาน

- ปรับปรุงถนนให้ได้มาตรฐานและสามารถใช้งานได้ในพื้นที่ที่ทำได้ คมนาคมได้สะดวกสบาย ไม่ว่าจะเส้นทางระหว่างหมู่บ้าน ภายในตำบล และระหว่างตำบล
- จัดติดตั้งไฟฟ้าให้ครอบคลุมทุกครัวเรือนและส่งเสริมการติดตั้งไฟฟ้าและมีไฟกระพริบเตือนตามแยกต่าง ๆ ในหมู่บ้าน

#### ๑.๔ ผลการดำเนินงานด้านแหล่งน้ำ

- ซ่อมแซม ขุดลอก ลำห้วยที่พัง ชำรุด ขาด และตื้นเขิน
- กำจัดวัชพืชในแหล่งน้ำสาธารณะ
- จัดให้มีระบบประปาให้ครบทุกหมู่บ้าน

#### ๑.๕ ผลการดำเนินงานด้านสาธารณสุข

- ดำเนินงานด้านการป้องกัน ควบคุมโรคติดต่อและโรคไม่ติดต่อ
- การเสริมสร้างสุขภาพของประชาชนโดยร่วมกับกองทุนหลักประกันสุขภาพระดับท้องถิ่น อบต.หนองแสง
- จัดกิจกรรมให้ความรู้แก่แกนนำสุขภาพ อาสาสมัครประจำหมู่บ้านและประชาชนเกี่ยวกับสุขภาพอนามัย
- ทำความสะอาดพื้นที่สาธารณะอย่างต่อเนื่อง
- สนับสนุนส่งเสริมกิจกรรมการออกกำลังกาย

#### ๑.๖ ผลการดำเนินงานด้านการเมืองการบริหาร

- จัดให้มีเวทีประชาคมหมู่บ้านและประชาคมตำบลอย่างต่อเนื่อง
- จัดให้มี องค์การบริหารส่วนตำบลหนองแสงสัญจรนายกพบประชาชน
- จัดอบรมบุคลากรในองค์การบริหารส่วนตำบล โดยให้รู้จัก แนวทางการปฏิบัติงานในหน้าที่ เพื่อจะทำให้การปฏิบัติงานมีประสิทธิภาพและทันต่อสภาพการณ์ปัจจุบัน
- จัดให้มีการศึกษาดูงานเพื่อเพิ่มวิสัยทัศน์ในการพัฒนาแก่ ผู้บริหาร สมาชิกองค์การบริหารส่วนตำบลและเจ้าหน้าที่องค์การบริหารส่วนตำบล
- บริการและอำนวยความสะดวกในการจัดเก็บภาษีอากรทั้งในและนอกสถานที่

#### ๑.๗ ผลการดำเนินงานด้านการศึกษา ศาสนา และวัฒนธรรม

- จัดหาสื่ออุปกรณ์การศึกษาให้แก่ศูนย์พัฒนาเด็กเล็กองค์การบริหารส่วนตำบลหนองแสง
- ส่งเสริมกิจกรรมที่ส่งเสริมพัฒนาการแก่เด็กในศูนย์เด็กเล็กองค์การบริหารส่วนตำบลหนองแสง
- จัดให้มีกิจกรรมสำหรับเด็กและเยาวชนในตำบล เช่น งานวันเด็ก งานกีฬาโรงเรียน ฯลฯ
- ส่งเสริมให้มีการอนุรักษ์ประเพณี วัฒนธรรมรวมทั้งสืบสานประเพณีวัฒนธรรมดั้งเดิมให้คงอยู่ต่อไป

- จัดให้มีอาหารกลางวันที่มีคุณภาพที่ดีแก่เด็กนักเรียนทุกคน
- จัดให้เด็กนักเรียนทุกคนมีอาหารเสริม (นม) ดื่มทุกวัน
- ก่อสร้างอาคารเรียนเพิ่มเติมให้เหมาะสมกับจำนวนเด็กที่เพิ่มขึ้น
- จัดให้ศูนย์พัฒนาเด็กเล็ก ๆ เป็นศูนย์ที่ได้มาตรฐานเป็นที่ยอมรับขององค์กรระดับภาคและเป็นที่เชื่อถือของผู้ปกครอง

#### ๑.๘ ผลการดำเนินงานด้านทรัพยากรธรรมชาติและสิ่งแวดล้อม

- จัดให้มีการปลูกต้นไม้ตามพื้นที่สาธารณะเพื่อเพิ่มพื้นที่สีเขียวในตำบล
- ส่งเสริมการทำเกษตรอินทรีย์และสารอินทรีย์ทดแทนการใช้สารเคมี
- จัดให้มีการบริหารจัดการขยะที่ดีในชุมชน
- จัดรณรงค์/ส่งเสริมการอนุรักษ์ทรัพยากรธรรมชาติและสิ่งแวดล้อมอย่างต่อเนื่อง

## ส่วนที่ ๒

### ยุทธศาสตร์การพัฒนาขององค์กรปกครองส่วนท้องถิ่น

#### (๑) ความสัมพันธ์ระหว่างแผนพัฒนาระดับมหภาค

##### การพัฒนาภายใต้หลักเศรษฐกิจพอเพียง

"เศรษฐกิจพอเพียง" เป็นปรัชญาที่พระบาทสมเด็จพระเจ้าอยู่หัวรัชกาลที่ ๙ ทรงมีพระราชดำรัสชี้แนะแนวทางการดำเนินชีวิตแก่พสกนิกรชาวไทยมาโดยตลอด ตั้งแต่ก่อนเกิดวิกฤติการณ์ทางเศรษฐกิจในปี พ.ศ.๒๕๔๐ และเมื่อภายหลังได้ทรงเน้นย้ำแนวทางการแก้ไขเพื่อให้รอดพ้น และสามารถดำรงอยู่ได้อย่างมั่นคงและยั่งยืนภายใต้กระแสโลกาภิวัตน์และความเปลี่ยนแปลงต่างๆ ปรัชญาเศรษฐกิจพอเพียงนี้ได้รับการยอมรับจากนานาๆ ประเทศทั่วโลกว่าเป็นแนวความคิดการพัฒนาแบบยั่งยืนอย่างแท้จริง

**หลักแนวคิดของเศรษฐกิจพอเพียง** การพัฒนาตามหลักแนวคิดเศรษฐกิจพอเพียง คือการพัฒนาที่ตั้งอยู่บนพื้นฐานของทางสายกลางและความไม่ประมาท โดยคำนึงถึงความพอประมาณ ความมีเหตุผล การสร้างภูมิคุ้มกันที่ดีในตัว ตลอดจนใช้ความรู้ความรอบคอบ และคุณธรรมประกอบ การวางแผนการตัดสินใจและการกระทำ

##### ปรัชญาของเศรษฐกิจพอเพียง มีหลักพิจารณาอยู่ ๕ ส่วน ดังนี้

**๑. กรอบแนวความคิด** เป็นปรัชญาที่ชี้แนะแนวทางการดำรงอยู่และปฏิบัติตนในทางที่ควรจะเป็น โดยมีพื้นฐานมาจากวิถีชีวิตดั้งเดิมของสังคมไทย สามารถนำมาประยุกต์ใช้ได้ตลอดเวลา และเป็นการมองโลกเชิงระบบที่มีการเปลี่ยนแปลงอยู่ตลอดเวลา มุ่งเน้นการรอดพ้นจากภัย และวิกฤตเพื่อความมั่นคง และความยั่งยืนของการพัฒนา

**๒. คุณลักษณะ** เศรษฐกิจพอเพียงสามารถนำมาประยุกต์ใช้กับการปฏิบัติตนได้ในทุกระดับ โดยเน้นการปฏิบัติบนทางสายกลาง และการพัฒนาอย่างเป็นขั้นตอน

##### ๓. คำนิยาม ความพอเพียงจะต้องประกอบด้วย ๓ คุณลักษณะพร้อมๆ กัน ดังนี้

- **ความพอประมาณ** : หมายถึง ความพอดีที่ไม่น้อยเกินไปและไม่มากเกินไปโดยไม่เบียดเบียนตนเองและผู้อื่น เช่นการผลิตและการบริโภคที่อยู่ในระดับพอประมาณ

- **ความมีเหตุผล** : หมายถึง การตัดสินใจเกี่ยวกับระดับของความพอเพียงนั้นจะต้องเป็นไปอย่างมีเหตุผลโดยพิจารณาจากเหตุปัจจัยที่เกี่ยวข้องตลอดจนคำนึง ถึงผลที่คาดว่าจะเกิดขึ้นจากการกระทำนั้นๆ อย่างรอบคอบ

- **การมีภูมิคุ้มกันที่ดีในตัว** : หมายถึง การเตรียมตัวให้พร้อมรับผลกระทบและการเปลี่ยนแปลงด้านต่าง ๆ ที่จะเกิดขึ้นโดยคำนึงถึงความเป็นไปได้ของสถานการณ์ต่างๆ ที่คาดว่าจะเกิดขึ้นในอนาคตทั้งใกล้และไกล

**๔. เงื่อนไข** การตัดสินใจและการดำเนินกิจกรรมต่างๆ ให้อยู่ในระดับพอเพียงนั้นต้องอาศัย ทั้งความรู้ และคุณธรรมเป็นพื้นฐาน กล่าวคือ

- **เงื่อนไขความรู้** : ประกอบด้วย ความรอบรู้เกี่ยวกับวิชาการต่างๆ ที่เกี่ยวข้องอย่างรอบด้าน ความรอบคอบที่จะนำความรู้เหล่านั้นมาพิจารณาให้เชื่อมโยงกัน เพื่อประกอบการวางแผน และความระมัดระวังในขั้นปฏิบัติ

- **เงื่อนไขคุณธรรม** : ที่จะต้องเสริมสร้างประกอบด้วย มีความตระหนักในคุณธรรม มีความซื่อสัตย์สุจริตและมีความอดทน มีความเพียร ใช้สติปัญญาในการดำเนินชีวิต

**๕. แนวทางปฏิบัติ/ผลที่คาดว่าจะได้รับ** ผลจากการนำปรัชญาของเศรษฐกิจพอเพียง มาประยุกต์ใช้ คือ การพัฒนาที่สมดุลและยั่งยืน พร้อมรับต่อการเปลี่ยนแปลงในทุกด้านทั้งด้านเศรษฐกิจ สังคม สิ่งแวดล้อม ความรู้และเทคโนโลยี

**๑) แผนยุทธศาสตร์ชาติ (พ.ศ. ๒๕๖๑ - ๒๕๘๐)**

เพื่อให้ประเทศไทยสามารถยกระดับการพัฒนาให้บรรลุตามวิสัยทัศน์ “ประเทศไทยมีความ มั่นคง มั่งคั่ง ยั่งยืน เป็นประเทศพัฒนาแล้ว ด้วยการพัฒนาตามหลักปรัชญาของเศรษฐกิจพอเพียง” และเป้าหมายการพัฒนาประเทศข้างต้น จึงจำเป็นต้องกำหนดยุทธศาสตร์การพัฒนาประเทศ ระยะยาวที่จะทำให้ประเทศไทยมีความมั่นคงในเอกราชและอธิปไตย มีภูมิคุ้มกันต่อการเปลี่ยนแปลงจาก ปัจจัยภายในและภายนอกประเทศ ในทุกมิติทุกรูปแบบและทุกระดับ ภาคเกษตรกรรม ภาคอุตสาหกรรม และภาคบริการ ของประเทศได้รับการพัฒนา ยกระดับไปสู่การใช้เทคโนโลยีและนวัตกรรมในการสร้าง มูลค่าเพิ่มและพัฒนา กลไกที่สำคัญในการขับเคลื่อนเศรษฐกิจใหม่ที่จะสร้างและเพิ่มศักยภาพในการ แข่งขันของประเทศ เพื่อยกระดับฐานรายได้ของประชาชนในภาพรวมและกระจายผลประโยชน์ไปสู่ภาค ส่วนต่างๆ ได้อย่างเหมาะสม คนไทยได้รับการพัฒนาให้เป็นคนดี เก่ง มีวินัย คำนึงถึงผลประโยชน์ส่วนรวม และมีศักยภาพในการ คิดวิเคราะห์ สามารถ “รู้ รับ ปรับใช้” เทคโนโลยีใหม่ได้อย่างต่อเนื่อง สามารถ เข้าถึงบริการพื้นฐาน ระบบ สวัสดิการ และกระบวนการยุติธรรมได้อย่างเท่าเทียมกัน โดยไม่มีใครถูกทิ้งไว้ ข้างหลัง การพัฒนาประเทศในช่วงระยะเวลาของยุทธศาสตร์ชาติ จะมุ่งเน้นการสร้างสมดุลระหว่างการ พัฒนาความมั่นคง เศรษฐกิจ สังคม และสิ่งแวดล้อม โดยการมีส่วนร่วมของทุกภาคส่วนในรูปแบบ “ประชารัฐ” โดยประกอบด้วย ๖ ยุทธศาสตร์ ได้แก่ ยุทธศาสตร์ชาติด้านความมั่นคง ยุทธศาสตร์ชาติด้าน การสร้าง ความสามารถในการแข่งขัน ยุทธศาสตร์ชาติด้านการพัฒนาและเสริมสร้างศักยภาพทรัพยากร มนุษย์ ยุทธศาสตร์ชาติด้านการสร้างโอกาสและความเสมอภาคทางสังคม ยุทธศาสตร์ชาติด้านการสร้าง การเติบโตบน คุณภาพชีวิตที่เป็นมิตรกับสิ่งแวดล้อม และยุทธศาสตร์ชาติด้านการปรับสมดุลและพัฒนาระบบการบริหาร จัดการภาครัฐ โดยแต่ละยุทธศาสตร์มีเป้าหมายและประเด็นการพัฒนา ดังนี้

**(๑) ยุทธศาสตร์ชาติด้านความมั่นคง** มีเป้าหมายการพัฒนาที่สำคัญคือ ประเทศชาติ มั่นคง ประชาชนมีความสุข เน้นการบริหารจัดการสถานะแวดล้อมของประเทศให้มีความมั่นคง ปลอดภัย เอกราช อธิปไตย และมีความสงบเรียบร้อยในทุกระดับ ตั้งแต่ระดับชาติ สังคม ชุมชน มุ่งเน้นการพัฒนาคน เครื่องมือ เทคโนโลยีและระบบฐานข้อมูลขนาดใหญ่ให้มีความพร้อมสามารถรับมือกับภัยคุกคามและ ภัยพิบัติได้ทุก รูปแบบ และทุกระดับความรุนแรง ควบคุมป้องกันการป้องกันและแก้ไขปัญหาด้านความมั่นคง ที่มีอยู่ในปัจจุบัน และที่อาจจะเกิดขึ้นในอนาคต ใช้กลไกการแก้ไขปัญหาแบบบูรณาการ ทั้งกับ ส่วนราชการ ภาคเอกชน ประชา สังคม และองค์กรที่ไม่ใช่รัฐ รวมถึงประเทศเพื่อนบ้าน และมิตรประเทศ ทั่วโลกบนพื้นฐานของหลักธรรมาภิบาล เพื่อเอื้ออำนวยประโยชน์ต่อการดำเนินการของยุทธศาสตร์ชาติ ด้านอื่นๆ ให้สามารถขับเคลื่อนไปได้ตามทิศทางและเป้าหมายที่กำหนด

**(๒) ยุทธศาสตร์ชาติด้านการสร้างความสามารถในการแข่งขัน** มีเป้าหมายการพัฒนา ที่มุ่งเน้นการยกระดับศักยภาพของประเทศในหลากหลายมิติ บนพื้นฐานแนวคิด ๓ ประการ ได้แก่ (๑) “ต่อยอด อดีต” โดยมองกลับไปที่รากเหง้าทางเศรษฐกิจ อัตลักษณ์ วัฒนธรรม ประเพณี วิถีชีวิตและ จุดเด่นทาง ทรัพยากรธรรมชาติที่หลากหลาย รวมทั้งความได้เปรียบเชิงเปรียบเทียบของประเทศในด้านอื่นๆ นำมาประยุกต์ผสมผสานกับเทคโนโลยีและนวัตกรรม เพื่อให้สอดคล้องกับบริบทของเศรษฐกิจและสังคมโลก สมัยใหม่ (๒) “ปรับปัจจุบัน” เพื่อปูทางสู่อนาคต ผ่านการพัฒนาโครงสร้างพื้นฐานของประเทศในมิติต่างๆ ทั้งโครงข่ายระบบคมนาคมและขนส่ง โครงสร้างพื้นฐานวิทยาศาสตร์เทคโนโลยี และดิจิทัล และการปรับ

สภาพแวดล้อมให้ เอื้อต่อการพัฒนาอุตสาหกรรมและบริการอนาคตและ (๓) “สร้างคุณค่าใหม่ใน อนาคต” ด้วยการเพิ่มศักยภาพของผู้ประกอบการ พัฒนาคมนรุ่นใหม่รวมถึงปรับปรุงแบบธุรกิจ เพื่อตอบสนองต่อความต้องการของตลาด ผสมผสานกับยุทธศาสตร์ที่รองรับอนาคตบนพื้นฐานของการ ต่อ ยอดอดีตและปรับปรุงปัจจุบัน พร้อมทั้งการส่งเสริมและสนับสนุนจากภาครัฐให้ประเทศไทยสามารถสร้าง ฐานรายได้และการจ้างงานใหม่ ขยายโอกาสทาง การค้าและการลงทุนในเวทีโลกควบคู่ไปกับการยกระดับ รายได้และการกินดีอยู่ดี รวมถึงการเพิ่มขึ้นของคนชั้นกลางและลดความเหลื่อมล้ำของคนในประเทศได้ ในคราวเดียวกัน

**(๓) ยุทธศาสตร์ชาติด้านการพัฒนาและเสริมสร้างศักยภาพทรัพยากรมนุษย์** มีเป้าหมายการพัฒนาที่สำคัญเพื่อพัฒนาคนในทุกมิติและในทุกช่วงวัยให้เป็นคนดี เก่ง และมีคุณภาพ โดย คนไทยมีความพร้อมทั้งกาย ใจ สติปัญญา มีพัฒนาการที่ครอบคลุมและมีสุขภาวะที่ดีในทุกช่วงวัยมี จิตสาธารณะ รับผิดชอบ ต่อสังคมและผู้อื่น มัธยัสถ์ อดออม โอบอ้อมอารี มีวินัย รักษาศีลธรรมและ เป็นพลเมืองดีของชาติ มีหลักคิดที่ ถูกต้อง มีทักษะที่จำเป็นในศตวรรษที่ ๒๑ มีทักษะสื่อสารภาษาอังกฤษ และภาษาที่สาม และอนุรักษ์ภาษา ท้องถิ่น มีนิสัยรักการเรียนรู้และการพัฒนาตนเองอย่างต่อเนื่องตลอด ชีวิต สู่การเป็นคนไทยที่มีทักษะสูง เป็นนวัตกรรม นักคิด ผู้ประกอบการ เกษตรกรยุคใหม่ และอื่นๆ โดยมี สัมมาชีพตามความถนัดของตนเอง

**(๔) ยุทธศาสตร์ชาติด้านการสร้างโอกาสและความเสมอภาคทางสังคม** มีเป้าหมาย การพัฒนาที่ให้ความสำคัญกับการดึงเอาพลังของภาคส่วนต่างๆ ทั้งภาคเอกชน ประชาสังคม ชุมชน ท้องถิ่น มาร่วมขับเคลื่อนโดยการสนับสนุนการรวมตัวของประชาชนในการร่วมคิดร่วมทำเพื่อส่วนรวม การกระจายอำนาจและความรับผิดชอบต่อผู้กลไกบริหารราชการแผ่นดินในระดับท้องถิ่นการเสริมสร้าง ความเข้มแข็งของชุมชนในการจัดการตนเองและการเตรียมความพร้อมของประชากรไทยทั้งในมิติสุขภาพ เศรษฐกิจ สังคม และสภาพแวดล้อมให้เป็นประชากรที่มีคุณภาพ สามารถพึ่งตนเองและทำประโยชน์ แก่ครอบครัวชุมชน และสังคมให้นานที่สุดโดยรัฐให้หลักประกันการเข้าถึงบริการและสวัสดิการที่มี คุณภาพอย่างเป็นธรรมและทั่วถึง

**(๕) ยุทธศาสตร์ชาติด้านการสร้างการเติบโตบนคุณภาพชีวิตที่เป็นมิตรกับ สิ่งแวดล้อม** มีเป้าหมายการพัฒนาที่สำคัญเพื่อนำไปสู่การบรรลุเป้าหมายการพัฒนาที่ยั่งยืนในทุกมิติ ทั้งด้านสังคม เศรษฐกิจ สิ่งแวดล้อม ธรรมาภิบาล และความเป็นหุ้นส่วนความร่วมมือระหว่างกัน ทั้งภายในและภายนอกประเทศอย่างบูรณาการ ใช้พื้นที่เป็นตัวตั้งในการกำหนดกลยุทธ์และแผนงาน และการให้ทุกฝ่ายที่เกี่ยวข้องได้เข้ามามีส่วนร่วมในแบบทางตรงให้มากที่สุดเท่าที่จะเป็นไปได้ โดยเป็นการ ดำเนินการบนพื้นฐานการเติบโตร่วมกัน ไม่ว่าจะเป็ทางเศรษฐกิจ สิ่งแวดล้อม และคุณภาพชีวิต โดยให้ ความสำคัญกับการสร้างสมดุลทั้ง ๓ ด้าน อันจะนำไปสู่ความยั่งยืนเพื่อคนรุ่นต่อไปอย่างแท้จริง

**(๖) ยุทธศาสตร์ชาติด้านการปรับสมดุลและพัฒนาระบบการบริหารจัดการภาครัฐ** มีเป้าหมายการพัฒนาที่สำคัญเพื่อปรับเปลี่ยนภาครัฐที่ยึดหลัก “ภาครัฐของประชาชนเพื่อประชาชนและ ประโยชน์ส่วนรวม” โดยภาครัฐต้องมีขนาดที่เหมาะสมกับบทบาทภารกิจ แยกแยะบทบาทหน่วยงาน ของรัฐที่ทำหน้าที่ในการกำกับหรือในการให้บริการในระบบเศรษฐกิจที่มีการแข่งขันมีสมรรถนะสูง

ยึดหลักธรรมาภิบาล ปรับวัฒนธรรมการทำงานให้มุ่งผลสัมฤทธิ์และผลประโยชน์ส่วนรวมมีความทันสมัย และพร้อมที่จะปรับตัวให้ทันต่อการเปลี่ยนแปลงของโลกอยู่ตลอดเวลา โดยเฉพาะอย่างยิ่งการนำนวัตกรรม เทคโนโลยีข้อมูลขนาดใหญ่ ระบบการทำงานที่เป็นดิจิทัลเข้ามาประยุกต์ใช้อย่างคุ้มค่าและปฏิบัติงานเทียบได้กับมาตรฐานสากล รวมทั้งมีลักษณะเปิดกว้างเชื่อมโยงถึงกันและเปิดโอกาสให้ทุกภาคส่วนเข้ามามีส่วนร่วมเพื่อตอบสนองความต้องการของประชาชนได้อย่างสะดวก รวดเร็ว และโปร่งใส โดยทุกภาคส่วน ในสังคมต้องร่วมกันปลูกฝังค่านิยมความซื่อสัตย์สุจริต ความมั่งคั่ง และสร้างจิตสำนึกในการปฏิเสธ ไม่ยอมรับการทุจริตประพฤติมิชอบอย่างสิ้นเชิง นอกจากนี้กฎหมายต้องมีความชัดเจนมีเพียงเท่าที่จำเป็น มีความทันสมัย มีความเป็นสากล มีประสิทธิภาพ และนำไปสู่การลดความเหลื่อมล้ำ และเอื้อต่อการพัฒนา โดยกระบวนการยุติธรรมมีการบริหารที่มีประสิทธิภาพเป็นธรรมไม่เลือกปฏิบัติ และการอำนวยความสะดวกตามหลักนิติธรรม

### ๓) แผนพัฒนาเศรษฐกิจและสังคมแห่งชาติ ฉบับที่ ๑๓ (พ.ศ. ๒๕๖๖ – ๒๕๗๐)

แผนพัฒนาเศรษฐกิจและสังคมแห่งชาติ ฉบับที่ ๑๓ เริ่มต้น ณ วันที่ ๑ ตุลาคม ๒๕๖๕ ครอบคลุมปีงบประมาณ พ.ศ. ๒๕๖๖ – ๒๕๗๐ ซึ่งเป็นระยะ ๕ ปีที่สอง ของยุทธศาสตร์ชาติ

ในการกำหนดทิศทางของแผนพัฒนาฯ ฉบับที่ ๑๓ ให้ประเทศสามารถก้าวข้ามความท้าทายต่าง ๆ เพื่อให้ “ประเทศไทยมีความมั่นคง มั่งคั่ง ยั่งยืน เป็นประเทศพัฒนาแล้ว ด้วยการพัฒนาตามหลักปรัชญาของเศรษฐกิจพอเพียง” ตามเจตนารมณ์ของยุทธศาสตร์ชาติ ได้อาศัยหลักการและแนวคิด ๔ ประการ ดังนี้

**๑. หลักปรัชญาของเศรษฐกิจพอเพียง** โดยสืบสาน รักษา ต่อยอดการพัฒนาตามหลักปรัชญาของเศรษฐกิจพอเพียง ผ่านการกำหนดทิศทางการพัฒนาประเทศอย่างมีเหตุผล ความพอประมาณ ภูมิคุ้มกัน บนฐานของความรู้ คุณธรรม และความเพียร โดยคำนึงถึงความสอดคล้องกับสถานการณ์และเงื่อนไขระดับประเทศและระดับโลกทั้งในปัจจุบันและอนาคตอันใกล้ และศักยภาพของทุนทางเศรษฐกิจ ทุนทางสังคม และทุนทางทรัพยากรธรรมชาติและสิ่งแวดล้อมของประเทศ ให้มีความสำคัญกับการเสริมสร้างความสมดุล ในมิติต่างๆ ทั้งความสมดุลระหว่างการพัฒนาความสามารถในการแข่งขันกับต่างประเทศกับความสามารถ ในการพึ่งตนเองได้อย่างมั่นคง ความสมดุลของการกระจายโอกาสเพื่อลดความเหลื่อมล้ำระหว่างกลุ่มคน และพื้นที่ และความสมดุลทางธรรมชาติเพื่อให้คนอยู่ร่วมกับทรัพยากรธรรมชาติและสิ่งแวดล้อมได้อย่างยั่งยืน รวมถึงการบริหารจัดการองคาพยพต่าง ๆ ของประเทศให้พร้อมรับกับความเสี่ยงที่เกิดจากการเปลี่ยนแปลง ทั้งภายนอกและภายในประเทศ นอกจากนี้ในการวางแผนและการขับเคลื่อนแผนไปสู่การปฏิบัติต้องอาศัย องค์ความรู้ทางวิชาการที่รอบด้านและพิจารณาด้วยความรอบคอบ ควบคู่กับการยึดถือผลประโยชน์ ของประชาชนส่วนรวมเป็นที่ตั้ง และมุ่งมั่นผลักดันให้การพัฒนาระบบราชการที่

**๒. การสร้างความสามารถในการ “ล้มแล้ว ลุกไว”** โดยมุ่งเน้นการพัฒนาใน ๓ ระดับ ประกอบด้วย ๑) การพร้อมรับ หรือ ระดับ “อยู่รอด” ในการแก้ไขข้อจำกัดหรือจุดอ่อนที่มีอยู่ ซึ่งเป็นผลให้ประชาชน ประสบความยากลำบากในการดำรงชีวิต หรือทำให้ประเทศมีความเปราะบางต่อการเปลี่ยนแปลง จากภายนอกและภายใน รวมถึงการสร้างความพร้อมในทุกระดับในการรับมือกับภาวะวิกฤติ

ที่อาจเกิดขึ้น ให้สามารถฟื้นคืนสู่ภาวะปกติได้อย่างรวดเร็ว ๒) การปรับตัว หรือ ระดับ “พอเพียง” ในการปรับเปลี่ยน ปัจจัยที่จำเป็นเพื่อเสริมสร้างความมั่นคงทางเศรษฐกิจ สังคม และสิ่งแวดล้อม ตั้งแต่ในระดับครอบครัว ชุมชน พื้นที่ และประเทศ รวมถึงปรับทิศทาง รูปแบบ และแนวทางการพัฒนาให้สอดคล้องกับกระแสการเปลี่ยนแปลง ของโลกยุคใหม่ และ ๓) การเปลี่ยนแปลงเพื่อพร้อมเติบโตอย่างยั่งยืน หรือ ระดับ “ยั่งยืน” ในการผลักดัน ให้เกิดการเปลี่ยนแปลงเชิงโครงสร้างในมิติต่าง ๆ เพื่อเสริมสร้างความสามารถของบุคคลและสังคม ในการพัฒนาอย่างต่อเนื่อง รวมทั้งเพื่อสนับสนุนให้ประเทศสามารถเติบโตได้อย่างมีคุณภาพและยั่งยืน

**๓. เป้าหมายการพัฒนาอย่างยั่งยืนของสหประชาชาติ** โดยกำหนดทิศทางการพัฒนาที่อยู่ บนพื้นฐานของแนวคิด “ไม่ทิ้งใครไว้ข้างหลัง” มุ่งเสริมสร้างคุณภาพชีวิตที่ดีให้กับประชาชนทุกกลุ่ม ทั้งในมิติของการมีปัจจัยที่จำเป็นสำหรับการดำรงชีวิตขั้นพื้นฐานที่เพียงพอ การมีสภาพแวดล้อมที่ดี การมีปัจจัยสนับสนุนให้มีสุขภาพที่สมบูรณ์ทั้งทางร่างกายและจิตใจ การมีโอกาที่จะใช้ศักยภาพของตน ในการสร้างความ เป็นอยู่ที่ดี และการมุ่งส่งต่อทรัพยากรธรรมชาติและสิ่งแวดล้อมที่ดีไปยังคนรุ่นต่อไป

**๔. การพัฒนาเศรษฐกิจชีวภาพ เศรษฐกิจหมุนเวียน เศรษฐกิจสีเขียว** โดยให้ความสำคัญกับการประยุกต์ใช้องค์ความรู้ทางด้านวิทยาศาสตร์ เทคโนโลยีสมัยใหม่ และความคิดสร้างสรรค์ เพื่อสร้างมูลค่าเพิ่มทางเศรษฐกิจ ควบคู่กับการรักษาความสมดุลระหว่างการอนุรักษ์และการใช้ประโยชน์จากฐานทรัพยากรธรรมชาติและความหลากหลายทางชีวภาพ รวมถึงการปรับเปลี่ยนรูปแบบการผลิต การให้บริการ และการบริโภคเพื่อลดผลกระทบต่อสิ่งแวดล้อม

### วัตถุประสงค์และเป้าหมายการพัฒนา

การพัฒนาประเทศในระยะ ๕ ปี ของแผนพัฒนาฯ ฉบับที่ ๑๓ ให้สามารถก้าวข้ามความท้าทาย ที่เป็นอุปสรรคต่อการบรรลุเป้าหมายตามยุทธศาสตร์ชาติ จำเป็นจะต้องเร่งแก้ไขจุดอ่อนและข้อจำกัด ของประเทศที่มีอยู่เดิม รวมทั้งเพิ่มศักยภาพในการรับมือกับความสำคัญที่มาจาก การเปลี่ยนแปลงของบริบททั้งจากภายนอกและภายใน ตลอดจนการเสริมสร้างความสามารถในการสร้างสรรค์ประโยชน์จากโอกาส ที่เกิดขึ้นได้อย่างเหมาะสมและทันท่วงทีด้วยเหตุนี้ การกำหนดทิศทางการพัฒนาประเทศในระยะ ของ แผนพัฒนาฯ ฉบับที่ ๑๓ จึงมีวัตถุประสงค์เพื่อ พลิกโฉมประเทศไทยสู่ “สังคมก้าวหน้า เศรษฐกิจสร้างมูลค่า อย่างยั่งยืน” ซึ่งหมายถึงการสร้างการเปลี่ยนแปลงที่ครอบคลุมตั้งแต่ระดับโครงสร้าง นโยบาย และกลไก เพื่อมุ่ง เสริมสร้างสังคมที่ก้าวทันพลวัตของโลก และเกื้อหนุนให้คนไทยมีโอกาสที่จะพัฒนาตนเองได้ อย่างเต็มศักยภาพ พร้อมกับการยกระดับกิจกรรมการผลิตและการให้บริการให้สามารถสร้างมูลค่าเพิ่มที่ สูงขึ้น โดยอยู่บนพื้นฐานของความยั่งยืนทางสิ่งแวดล้อม เพื่อให้เป็นไปตามวัตถุประสงค์ข้างต้น แผนพัฒนาฯ ฉบับที่ ๑๓ จึงได้กำหนดเป้าหมายหลักของ การพัฒนาจำนวน ๕ ประการ ประกอบด้วย

**๑. การปรับโครงสร้างภาคการผลิตและบริการสู่เศรษฐกิจฐานนวัตกรรม** มุ่งยกระดับขีดความสามารถในการแข่งขันของภาคการผลิตและบริการสำคัญ ผ่านการผลักดันส่งเสริมการสร้างมูลค่าเพิ่ม โดยใช้นวัตกรรม เทคโนโลยี และความคิดสร้างสรรค์ ที่ตอบโจทย์พัฒนาการของสังคมยุคใหม่และเป็นมิตร

ต่อสิ่งแวดล้อม พร้อมทั้งให้ความสำคัญกับการเชื่อมโยงเศรษฐกิจท้องถิ่นและผู้ประกอบการรายย่อยกับห่วงโซ่มูลค่าของภาคการผลิตและบริการเป้าหมาย รวมถึงพัฒนาระบบนิเวศที่ส่งเสริมการค้าการลงทุนและนวัตกรรม

**๒. การพัฒนาคนสำหรับโลกยุคใหม่** มุ่งพัฒนาให้คนไทยมีทักษะและคุณลักษณะที่เหมาะสมกับโลกยุคใหม่ ทั้งทักษะในด้านความรู้ ทักษะทางพฤติกรรม และคุณลักษณะตามบรรทัดฐานที่ดีของสังคม และเร่งรัดการเตรียมพร้อมกำลังคนให้มีคุณภาพสอดคล้องกับความต้องการของตลาดแรงงาน และเอื้อต่อการปรับโครงสร้างเศรษฐกิจไปสู่ภาคการผลิตและบริการเป้าหมายที่มีศักยภาพและผลิตภาพสูงขึ้น รวมทั้งให้ความสำคัญกับการสร้างหลักประกันและความคุ้มครองทางสังคมที่สามารถส่งเสริมความมั่นคงในชีวิต

**๓. การมุ่งสู่สังคมแห่งโอกาสและความเป็นธรรม** มุ่งลดความเหลื่อมล้ำทางเศรษฐกิจและสังคม ทั้งในเชิงรายได้พื้นที่ ความมั่งคั่ง และการแข่งขันของภาคธุรกิจ ด้วยการสนับสนุนช่วยเหลือกลุ่มเปราะบางและผู้ด้อยโอกาสให้มีโอกาสในการเลื่อนสถานะทางเศรษฐกิจและสังคม กระจายโอกาสทางเศรษฐกิจ และจัดให้มีบริการสาธารณะที่มีคุณภาพอย่างทั่วถึงและเท่าเทียมในทุกพื้นที่ พร้อมทั้งเพิ่มโอกาสในการแข่งขันของภาคธุรกิจให้เปิดกว้างและเป็นธรรม

**๔. การเปลี่ยนผ่านการผลิตและบริการไปสู่ความยั่งยืน** มุ่งลดการก่อกมลพิษ ควบคู่ไปกับการผลักดันให้เกิดการใช้ทรัพยากรธรรมชาติอย่างมีประสิทธิภาพและสอดคล้องกับขีดความสามารถ ในการรองรับของระบบนิเวศ ตลอดจนลดปริมาณการปล่อยก๊าซเรือนกระจกเพื่อให้ประเทศไทยบรรลุ เป้าหมายความเป็นกลางทางคาร์บอนภายในปี ๒๕๙๓ และบรรลุเป้าหมายการปล่อยก๊าซเรือนกระจกสุทธิ เป็นศูนย์ภายในปี ๒๖๐๘

**๕. การเสริมสร้างความสามารถของประเทศในการรับมือกับการเปลี่ยนแปลงและความเสี่ยงภายใต้บริบทโลกใหม่** มุ่งสร้างความพร้อมในการรับมือและแสวงหาโอกาสจากการเป็นสังคมสูงวัย การเปลี่ยนแปลงสภาพภูมิอากาศ ภัยโรคระบาด และภัยคุกคามทางไซเบอร์ พัฒนาโครงสร้างพื้นฐานและ กลไกทางสถาบันที่เอื้อต่อการเปลี่ยนแปลงสู่ดิจิทัล รวมทั้งปรับปรุงโครงสร้างและระบบการบริหารงานของภาครัฐให้สามารถตอบสนองต่อการเปลี่ยนแปลงของบริบททางเศรษฐกิจ สังคม และเทคโนโลยีได้อย่างทันเวลา มีประสิทธิภาพ และมีธรรมาภิบาล

### หมุดหมายการพัฒนา

เพื่อถ่ายทอดเป้าหมายหลักไปสู่ภาพของการขับเคลื่อนที่ชัดเจนในลักษณะของวาระการพัฒนา ที่เอื้อให้เกิดการทำงานร่วมกันของหลายหน่วยงานและหลายภาคส่วนในการผลักดันการพัฒนาเรื่องใด เรื่องหนึ่งให้เกิดผลได้อย่างเป็นรูปธรรม แผนพัฒนาฯ ฉบับที่ ๑๓ จึงได้กำหนดหมุดหมายการพัฒนา จำนวน ๑๓ หมุดหมาย ซึ่งเป็นการบ่งบอกถึงสิ่งที่ประเทศไทยปรารถนาจะ “เป็น” หรือมุ่งหวังจะ “มี” เพื่อสะท้อนประเด็นการพัฒนาที่มีลำดับความสำคัญสูงต่อการพลิกโฉมประเทศไทยสู่ “สังคมก้าวหน้า เศรษฐกิจสร้างมูลค่าอย่างยั่งยืน” โดยหมุดหมายทั้ง ๑๓ ประการ แบ่งออกได้เป็น ๔ มิติ ดังนี้

## ๑. มิติภาคการผลิตและบริการเป้าหมาย

หมวดหมู่ที่ ๑ ไทยเป็นประเทศชั้นนำด้านสินค้าเกษตรและเกษตรแปรรูปมูลค่าสูง

หมวดหมู่ที่ ๒ ไทยเป็นจุดหมายของการท่องเที่ยวที่เน้นคุณภาพและความยั่งยืน

หมวดหมู่ที่ ๓ ไทยเป็นฐานการผลิตยานยนต์ไฟฟ้าที่สำคัญของโลก หมวดหมู่ที่ ๔ ไทยเป็นศูนย์กลางทางการแพทย์และสุขภาพมูลค่าสูง

หมวดหมู่ที่ ๕ ไทยเป็นประตูการค้าการลงทุนและยุทธศาสตร์ทางโลจิสติกส์ที่สำคัญ ของภูมิภาค

หมวดหมู่ที่ ๖ ไทยเป็นศูนย์กลางอุตสาหกรรมอิเล็กทรอนิกส์อัจฉริยะและอุตสาหกรรม ดิจิทัลของอาเซียน

## ๒. มิติโอกาสและความเสมอภาคทางเศรษฐกิจและสังคม

หมวดหมู่ที่ ๗ ไทยมีวิสาหกิจขนาดกลางและขนาดย่อมที่แข็งแกร่งมีศักยภาพสูงและสามารถแข่งขันได้

หมวดหมู่ที่ ๘ ไทยมีพื้นที่และเมืองอัจฉริยะที่น่าอยู่ ปลอดภัย เติบโตได้อย่างยั่งยืน ๑ ตัวเลขอันดับที่น้อย แสดงถึงระดับผลกระทบจากสภาพอากาศที่สูง ๒๓

หมวดหมู่ที่ ๙ ไทยมีความยากจนข้ามรุ่นลดลง และมีความคุ้มครองทางสังคมที่เพียงพอเหมาะสม

## ๓. มิติความยั่งยืนของทรัพยากรธรรมชาติและสิ่งแวดล้อม

หมวดหมู่ที่ ๑๐ ไทยมีเศรษฐกิจหมุนเวียนและสังคมคาร์บอนต่ำ

หมวดหมู่ที่ ๑๑ ไทยสามารถลดความเสี่ยงและผลกระทบจากภัยธรรมชาติและการเปลี่ยนแปลงสภาพภูมิอากาศ

## ๔. มิติปัจจัยผลักดันการพลิกโฉมประเทศ

หมวดหมู่ที่ ๑๒ ไทยมีกำลังคนสมรรถนะสูง มุ่งเรียนรู้อย่างต่อเนื่อง ตอบโจทย์การพัฒนา แห่งอนาคต

หมวดหมู่ที่ ๑๓ ไทยมีภาครัฐที่ทันสมัย มีประสิทธิภาพ และตอบโจทย์ประชาชน

**๔) แผนพัฒนาภาคตะวันออกเฉียงเหนือ ในช่วงแผนพัฒนาเศรษฐกิจและสังคมแห่งชาติ ฉบับที่ ๑๒ (พ.ศ. ๒๕๖๐ - ๒๕๖๔)**

ภาคตะวันออกเฉียงเหนือมีปัญหาพื้นฐานด้านการขาดแคลนน้ำดินคุณภาพต่ำ ประสบ อุทกภัยและภัยแล้งซ้ำซาก คนมีปัญหาทั้งในด้านความยากจนและมีปัญหาภาวะทุพโภชนาการ แต่มีความพร้อมด้านสถาบันการศึกษาและสถาบันวิจัย ดังนั้น การพัฒนาเศรษฐกิจและสังคมภาคตะวันออกเฉียงเหนือ ไปสู่ความ “มั่นคง มั่งคั่ง ยั่งยืน” จำเป็นจะต้องแก้ไขปัญหาพื้นฐานควบคู่ไปกับการพัฒนาการวิจัยเพื่อใช้ความรู้ เทคโนโลยี นวัตกรรม และความคิดสร้างสรรค์ในการเสริมสร้างความเข้มแข็งของเศรษฐกิจภายในภาคให้มีการเจริญเติบโตได้อย่างเต็มศักยภาพ พร้อมทั้งแสวงหาโอกาสการนำความรู้ ทักษะ เทคโนโลยีและนวัตกรรมจากภายนอกมาช่วยขับเคลื่อน โดยการใช้ประโยชน์จากโครงการพัฒนาโครงสร้างพื้นฐานด้านคมนาคมขนส่งขนาดใหญ่ที่เชื่อมโยงภาคตะวันออกเฉียงเหนือกับโครงข่ายระบบการคมนาคมขนส่งและพื้นที่เศรษฐกิจหลักของประเทศ รวมทั้งการใช้ประโยชน์จากการเชื่อมโยงและข้อตกลงกับประเทศเพื่อนบ้านในกลุ่ม อนุภูมิภาคกลุ่ม แม่น้ำโขงที่กำลังมีการเจริญเติบโตอย่างรวดเร็วมาเสริมสร้างกิจกรรมการพัฒนาใหม่ๆ ให้แก่ภาคเพื่อให้มีอัตราการเติบโตที่สูงเพียงพอต่อการลดความเหลื่อมล้ำกับพื้นที่ส่วนอื่นๆ ของประเทศได้ในระยะยาว

**เป้าหมายเชิงยุทธศาสตร์ : พัฒนาอีสานสู่มิติใหม่ให้เป็น “ศูนย์กลางเศรษฐกิจของอนุภูมิภาค ลุ่มแม่น้ำโขง”**

**วัตถุประสงค์**

๑. เพื่อแก้ไขปัญหาปัจจัยพื้นฐานด้านน้ำและดิน ให้เอื้อต่อการประกอบอาชีพ การดำรงชีพ และการพัฒนาเศรษฐกิจของภาค
๒. เพื่อดูแลช่วยเหลือคนจน ผู้ด้อยโอกาส และผู้สูงอายุ ให้มีคุณภาพชีวิตที่ดี พึ่งพาตนเอง พึ่งพาครอบครัว และพึ่งพากันในชุมชนได้
๓. เพื่อยกระดับการผลิตและการสร้างมูลค่าเพิ่มโดยใช้ความรู้ เทคโนโลยี และนวัตกรรม สนับสนุนให้การเติบโตทางเศรษฐกิจของภาคไม่ต่ำกว่าระดับประเทศ
๔. เพื่อเชื่อมโยงห่วงโซ่มูลค่าของระบบเศรษฐกิจภาคเข้ากับระบบเศรษฐกิจของประเทศ และภูมิภาคเอเชียตะวันออกเฉียงใต้
๕. เพื่อพัฒนาภาคตะวันออกเฉียงเหนือเป็นศูนย์กลางเศรษฐกิจของอนุภูมิภาค ลุ่มแม่น้ำโขง และมีบทบาทสนับสนุนประเทศเป็นศูนย์กลางภูมิภาคเอเชียตะวันออกเฉียงใต้

**เป้าหมายและตัวชี้วัด**

๑. พื้นที่ชลประทานและรับประโยชน์เพิ่มขึ้น ปริมาณกักเก็บน้ำเพิ่มขึ้น พื้นที่เสี่ยงภัยแล้งลดลง
๒. สัดส่วนคนจนลดลง
๓. อัตราการเจริญเติบโตทางเศรษฐกิจไม่ต่ำกว่าระดับประเทศ
๔. มูลค่าการค้าชายแดนเพิ่มขึ้น
๕. รายได้การท่องเที่ยวเพิ่มขึ้น

## ยุทธศาสตร์การพัฒนาแผนพัฒนาภาคตะวันออกเฉียงเหนือ

ยุทธศาสตร์ที่ ๑ บริหารจัดการน้ำให้เพียงพอต่อการพัฒนาเศรษฐกิจและคุณภาพชีวิตอย่างยั่งยืน

ยุทธศาสตร์ที่ ๒ แก้ไขปัญหาความยากจนและพัฒนาคุณภาพชีวิตผู้มีรายได้น้อยเพื่อลดความเหลื่อมล้ำทางสังคม

ยุทธศาสตร์ที่ ๓ สร้างความเข้มแข็งของฐานเศรษฐกิจภายในควบคู่กับการแก้ปัญหาทรัพยากรธรรมชาติและสิ่งแวดล้อม

ยุทธศาสตร์ที่ ๔ พัฒนาการท่องเที่ยวเชิงบูรณาการ

ยุทธศาสตร์ที่ ๕ ใช้โอกาสจากการพัฒนาโครงข่ายคมนาคมขนส่งที่เชื่อมโยงพื้นที่เศรษฐกิจหลักภาคกลางและพื้นที่ระเบียงเศรษฐกิจภาคตะวันออกเฉียงเหนือ (EEC) เพื่อพัฒนาเมือง และพื้นที่เศรษฐกิจใหม่ๆของภาค

ยุทธศาสตร์ที่ ๖ พัฒนาคือร่วมมือและใช้ประโยชน์จากข้อตกลงกับประเทศเพื่อนบ้านในการสร้างความเข้มแข็งทางเศรษฐกิจตามแนวชายแดนและแนวระเบียงเศรษฐกิจ

### ๕) แผนพัฒนาภาคตะวันออกเฉียงเหนือตอนกลาง

แผนพัฒนากลุ่มภาคตะวันออกเฉียงเหนือตอนกลาง ประกอบด้วย ขอนแก่น กาฬสินธุ์ มหาสารคาม และร้อยเอ็ด เน้นการพัฒนาโครงสร้างพื้นฐานของเมืองรองรับการเป็นศูนย์กลางการค้าบริการ และการลงทุนของภาคการใช้ประโยชน์พื้นที่ชลประทานให้เกิดประโยชน์สูงสุด การทำการเกษตรก้าวหน้า การเตรียมการรองรับอุตสาหกรรมพลังงานทดแทน (Ethanol) ควบคู่กับการเพิ่มประสิทธิภาพการผลิต

กลุ่มจังหวัดภาคตะวันออกเฉียงเหนือตอนกลาง ได้กำหนดแผนยุทธศาสตร์การพัฒนา กลุ่มจังหวัด ( พ.ศ.๒๕๖๑-๒๕๖๕ ) เพื่อใช้เป็นกรอบแนวทางการพัฒนากลุ่มจังหวัดภายใต้ผลการวิเคราะห์สภาพแวดล้อม ศักยภาพ บริบทของการพัฒนาที่ผ่านมาและในอนาคต รวมทั้งสภาพของปัญหาและความต้องการของประชาชน โดยมียุทธศาสตร์ของการพัฒนากลุ่มจังหวัดภาคตะวันออกเฉียงเหนือตอนกลาง ดังนี้

#### เป้าหมายการพัฒนา

“นวัตกรรมน้ำ เศรษฐกรรมยั่งยืน อุตสาหกรรมเกษตร เชื่อมโยงการบริการ การท่องเที่ยว ระบบโลจิสติกส์และระบบราง”

#### ตัวชี้วัดความสำเร็จตามเป้าหมาย

- ๑) ร้อยละที่เพิ่มขึ้นของผลิตภัณฑ์มวลรวมกลุ่มจังหวัด ร้อยละ ๕
- ๒) ร้อยละที่เพิ่มขึ้นของรายได้การท่องเที่ยวกลุ่มจังหวัด ร้อยละ ๑๐

**ประเด็นการพัฒนาที่ ๑** การพัฒนาศักยภาพการผลิตการเกษตรและอุตสาหกรรมเกษตรให้สามารถแข่งขันได้อย่างยั่งยืน

#### ๑. วัตถุประสงค์

- ๑.๑ สร้างมูลค่าเพิ่มให้กับภาคการเกษตร
- ๑.๒ เพิ่มคุณภาพผลผลิตทางการเกษตร และอุตสาหกรรมเกษตรให้ได้มาตรฐาน

## ๒. เป้าหมายและตัวชี้วัด

- ๒.๑ ร้อยละของมูลค่าผลิตภัณฑ์มวลรวมภาคการเกษตรที่เพิ่มขึ้น ร้อยละ ๒.๕
- ๒.๒ จำนวนพื้นที่เกษตรกรรมยั่งยืน ๑,๓๓๔,๐๐๐ ไร่
- ๒.๒ ร้อยละของมูลค่าผลิตภัณฑ์มวลรวมภาคอุตสาหกรรม ที่เพิ่มขึ้น ร้อยละ ๕

### ๓) แนวทางการพัฒนา

- ๓.๑ เพิ่มประสิทธิภาพและมาตรฐานการผลิตของสินค้าเกษตร
- ๓.๒ พัฒนาและสร้างมูลค่าเพิ่มสินค้าเกษตรและพืชเศรษฐกิจหลัก
- ๓.๓ เพิ่มประสิทธิภาพการบริหารจัดการน้ำเพื่อการพัฒนาที่ยั่งยืน
- ๓.๔ พัฒนาศักยภาพตลาดสินค้าทางการเกษตร

**ประเด็นการพัฒนาที่ ๒** การพัฒนาขีดความสามารถทางการแข่งขันด้านการค้า การบริการ และ โลจิสติกส์

### ๑. วัตถุประสงค์

- ๑.๑ เพิ่มมูลค่าการค้าและการบริการกลุ่มจังหวัด
- ๑.๒ เพิ่มผลิตภาพแรงงานในกลุ่มจังหวัด

## ๒. เป้าหมายและตัวชี้วัด

- ๒.๑ ร้อยละที่เพิ่มขึ้นของมูลค่าผลิตภัณฑ์มวลรวมภาคการค้าและการบริการของกลุ่มจังหวัด ร้อยละ ๑๐
- ๒.๒ ร้อยละที่เพิ่มขึ้นของผลิตภาพแรงงาน ร้อยละ ๑๐

### ๓. แนวทางการพัฒนา

- ๓.๑ พัฒนาศักยภาพ SMEs และเครือข่ายผู้ประกอบการอย่างบูรณาการ
- ๓.๒ พัฒนาและเชื่อมโยงโครงข่ายคมนาคมเพื่อเพิ่มประสิทธิภาพระบบโลจิสติกส์และระบบราง
- ๓.๓ พัฒนาคุณภาพฝีมือแรงงานและเพิ่มทักษะแก่ผู้ประกอบการ
- ๓.๔ พัฒนาระบบการตลาดผลิตภัณฑ์กลุ่มจังหวัด

**ประเด็นการพัฒนาที่ ๓** การเพิ่มศักยภาพการท่องเที่ยวอย่างครบวงจร

### ๑. วัตถุประสงค์

- ๑.๑ จำนวนนักท่องเที่ยวกลุ่มจังหวัดเพิ่มขึ้น
- ๑.๒ เพิ่มรายได้จากการท่องเที่ยวและผลิตภัณฑ์ที่เกี่ยวข้อง
- ๑.๓ จำนวนการพัฒนาแหล่งท่องเที่ยวเพิ่มขึ้น

## ๒. เป้าหมายและตัวชี้วัด

- ๒.๑ ร้อยละที่เพิ่มขึ้นของรายได้จากการท่องเที่ยวกลุ่มจังหวัด ร้อยละ ๑๐
- ๒.๒ ร้อยละที่เพิ่มขึ้นของมูลค่าจากการจำหน่ายผลิตภัณฑ์ชุมชน ร้อยละ ๒๕

### ๓. แนวทางการพัฒนา

- ๓.๑ พัฒนาศักยภาพแหล่งท่องเที่ยวและเชื่อมโยงกับผลิตภัณฑ์ชุมชน
- ๓.๒ พัฒนาเครือข่ายอุตสาหกรรมการท่องเที่ยวและบริการ

๓.๓ ส่งเสริมกิจกรรมและประชาสัมพันธ์การท่องเที่ยวกลุ่มจังหวัด

๓.๔ พัฒนาและยกระดับผลิตภัณฑ์ชุมชนให้ได้มาตรฐานและไหมให้เป็นศูนย์กลางแฟชั่นผ้าไหมในนานาชาติ

**๖) แผนพัฒนากลุ่มจังหวัด**

**ประเด็นยุทธศาสตร์และเป้าประสงค์กลุ่มจังหวัด “ร้อยแก่นสารสินธุ์”**

ประเด็นยุทธศาสตร์ (Strategic Issues)	เป้าประสงค์ (Goals)
๑.ยกระดับการผลิต เพื่อพัฒนาเศรษฐกิจแบบเข้มแข็งและแข่งขันได้	๑.๑ เพิ่มผลิตภัณฑ์มวลรวมกลุ่มจังหวัด (GPP)
๒.การพัฒนาทุนมนุษย์และสังคมเพื่อคุณภาพชีวิตที่ดี	๒.๑ สร้างสังคมแห่งการเรียนรู้และพัฒนาคนให้เป็นคนดีมีคุณภาพ
๓.การบริหารจัดการทรัพยากรธรรมชาติและสิ่งแวดล้อมเพื่อการพัฒนาที่ยั่งยืน	๓.๑ พัฒนาระบบบริหารจัดการทรัพยากรธรรมชาติและสิ่งแวดล้อมอย่างเป็นระบบ

เป้าประสงค์ ตัวชี้วัด กลยุทธ์ และจังหวัดที่รับผิดชอบ  
ของกลุ่มจังหวัด “ร้อยแก่นสารสินธุ์”

เป้าประสงค์ (Goals)	ตัวชี้วัด (KPI)	กลยุทธ์ (Strategies)	จังหวัดที่รับผิดชอบ
๑.๑ เพิ่มผลิตภัณท์มวลรวมกลุ่มจังหวัด (GPP)	๑.๑.๑ ร้อยละที่เพิ่มขึ้นของผลิตภัณท์มวลรวมกลุ่มจังหวัด (GPP)	๑. เพิ่มศักยภาพในการสร้างรายได้จากผลิตภัณท์ชุมชนและวิสาหกิจชุมชน ๒. สร้างโอกาสและทางเลือกในการประกอบอาชีพแก่องค์กรชุมชน ๓. เพิ่มขีดความสามารถในการแข่งขันภาคเกษตร ภาคอุตสาหกรรม ภาคการค้า และภาคบริการ ๔. รวบรวมและกระจายสินค้าในภูมิภาค	๑. ขอนแก่น ๒. ขอนแก่น ๓. ร้อยเอ็ด/ข้าวกาฬสินธุ์/ร้อยเอ็ด/เกษตรอินทรีย์ ขอนแก่น/มันสำปะหลัง/ท่องเที่ยว มหาสารคาม/ไหม ๔. ขอนแก่น/ร้อยเอ็ด
๒.๑ สร้างสังคมแห่งการเรียนรู้และพัฒนาคนให้เป็นคนดีมีคุณภาพ	๒.๑.๑ ร้อยละของผู้ผ่านการพัฒนาศักยภาพแรงงานและมืงานทำ ๒.๑.๒ จำนวนผู้เข้าถึงบริการทางการศึกษาที่มีคุณภาพและใช้นวัตกรรมในการเรียนรู้เพิ่มขึ้น	๑. พัฒนาศักยภาพกำลังแรงงานให้มีทักษะ ๒ สร้างโอกาสการเรียนรู้ตลอดชีวิตด้วยระบบและวิธีการที่หลากหลาย ๓. ส่งเสริมวัฒนธรรม คุณธรรม จริยธรรม ภูมิปัญญาท้องถิ่น และเสริมสร้างความเข้มแข็งของชุมชน ๔. เสริมสร้างศักยภาพครัวเรือนยากจนและผู้ด้อยโอกาส	๑. มหาสารคาม ๒. มหาสารคาม ๓. ร้อยเอ็ด
๓.๑ พัฒนาระบบบริหารจัดการทรัพยากรธรรมชาติและสิ่งแวดล้อมอย่างเป็นระบบ	๓.๑.๑ ร้อยละของพื้นที่ปลูกป่า/ไม้ยืนต้นเพิ่มขึ้น ๓.๑.๒ จำนวนพื้นที่เกษตรกรรมที่ได้รับการอนุรักษ์ฟื้นฟูทรัพยากรดิน ๓.๑.๓ จำนวนพื้นที่ที่ได้รับการพัฒนาทั้งในและนอกเขตชลประทานเพิ่มขึ้น ๓.๑.๔ คุณภาพสิ่งแวดล้อมอยู่ในเกณฑ์มาตรฐานเพิ่มขึ้น	๑. การบริหารจัดการทรัพยากรธรรมชาติ (ดิน น้ำ ป่าไม้) แบบบูรณาการ ๒. อนุรักษ์และใช้ประโยชน์จากความหลากหลายทางชีวภาพอย่างยั่งยืน ๓. ป้องกัน ฝ้าระวัง และบำบัด พื้นที่คุณภาพสิ่งแวดล้อม ๔. การพัฒนาเครือข่ายชุมชนด้านทรัพยากรและสิ่งแวดล้อม	๑. ขอนแก่น ๒. ขอนแก่น

## ๗) แผนพัฒนาจังหวัด

### ยุทธศาสตร์แผนพัฒนาจังหวัด (พ.ศ. ๒๕๖๑ – ๒๕๖๕) (ฉบับทบทวน)

#### ๒.๑ เป้าหมายการพัฒนาจังหวัดมหาสารคาม

เป้าหมายการพัฒนาจังหวัดมหาสารคามและประเด็นการพัฒนา จังหวัดจึงกำหนดเป้าหมายการพัฒนาจังหวัดมหาสารคาม ไว้ว่า

**“เป็นแหล่งผลิตสินค้าเกษตรและอาหารคุณภาพ ศูนย์กลาง บริการทางการศึกษาและวัฒนธรรม ประชาชนมีคุณภาพชีวิตที่ดี”**

#### ๒.๒ ตัวชี้วัดความสำเร็จตามเป้าหมายการพัฒนาจังหวัดมหาสารคาม

เพื่อให้บรรลุเป้าหมายการพัฒนาจังหวัดมหาสารคามที่กำหนดไว้ จึงมีการกำหนดตัวชี้วัด เป้าหมายการพัฒนาจังหวัด ดังนี้

- ๑) ภาคการเกษตรมีความเข้มแข็งและสามารถสร้างมูลค่าเพิ่มให้กับจังหวัด
- ๒) การพัฒนาเศรษฐกิจของจังหวัดเติบโตอย่างสมดุลและยั่งยืน
- ๓) เป็นศูนย์กลางบริการทางการศึกษาและวัฒนธรรม
- ๔) ประชาชนมีคุณภาพชีวิตที่ดี

#### ๒.๓ ประเด็นยุทธศาสตร์การพัฒนาจังหวัดมหาสารคาม

เพื่อให้การพัฒนาจังหวัดเป็นไปตามเป้าหมายการพัฒนาจังหวัด จึงได้กำหนดประเด็นยุทธศาสตร์การพัฒนาของจังหวัดใน ๔ ประเด็น ดังนี้

**ประเด็นยุทธศาสตร์การพัฒนาที่ ๑** : ส่งเสริมและพัฒนาระบบการผลิต การแปรรูปผลผลิต และการตลาด สินค้าเกษตร และอาหารคุณภาพ

**ประเด็นยุทธศาสตร์การพัฒนาที่ ๒** : ส่งเสริมการค้า การลงทุน และการท่องเที่ยวเชิงสร้างสรรค์ และวัฒนธรรม เป็นมิตรกับสิ่งแวดล้อม

**ประเด็นยุทธศาสตร์การพัฒนาที่ ๓** : ส่งเสริมและพัฒนาระบบการจัดการศึกษาเพื่อยกระดับสู่การเป็นศูนย์กลางบริการทางการศึกษาและวัฒนธรรมของภาคตะวันออกเฉียงเหนือ

**ประเด็นยุทธศาสตร์การพัฒนาที่ ๔** : พัฒนาคุณภาพชีวิตของประชาชน สู้สังคมเอื้ออาทรและสมานฉันท์

#### ๘) ยุทธศาสตร์การพัฒนาขององค์กรปกครองส่วนท้องถิ่น

##### ยุทธศาสตร์การพัฒนาขององค์กรปกครองส่วนท้องถิ่นในเขตจังหวัดมหาสารคาม

**วิสัยทัศน์** : “ท้องถิ่นมหาสารคามการศึกษาก้าวไกล ประชาชนเป็นสุข อยู่รอดปลอดภัย สังคมเข้มแข็ง รู้เท่าทัน พัฒนาอย่างสร้างสรรค์และยั่งยืน”

## พันธกิจ

๑. พัฒนาคุณภาพทางการศึกษา และสร้างแหล่งเรียนรู้ในท้องถิ่น ให้มีความพร้อมต่อประชาคม เศรษฐกิจอาเซียน และประชาคมโลก รวมถึงการเพิ่มช่องทางการเข้าถึงการศึกษาท้องถิ่น

๒. พัฒนาคุณภาพชีวิตของประชาชนในท้องถิ่นให้อยู่ดีกินดี ดำรงชีวิตอย่างเหมาะสม อยู่รอดปลอดภัย รวมถึงเสริมสร้างศักยภาพสังคม ชุมชน ให้เข้มแข็งและรู้เท่าทันการเปลี่ยนแปลง

๓. ส่งเสริมการผลิตและบริการ บนพื้นฐานขององค์ความรู้และภูมิปัญญาท้องถิ่นอย่างสร้างสรรค์ พร้อมพัฒนาปรับปรุงโครงสร้างพื้นฐาน แหล่งน้ำสาธารณะ รวมถึงอนุรักษ์คุ้มครองโบราณสถาน สืบสาน วัฒนธรรมประเพณีที่ดีงามของท้องถิ่นและร่วมจัดการสิ่งแวดล้อม

๔. พัฒนาและเสริมสร้างประสิทธิภาพขององค์กรปกครองส่วนท้องถิ่น รวมถึงสนับสนุนหน่วยงาน และบูรณาการในการพัฒนาจังหวัด

## ประเด็นยุทธศาสตร์การพัฒนา

### ประเด็นยุทธศาสตร์ที่ ๑ : การจัดการศึกษาและสร้างสังคมแห่งการเรียนรู้ในท้องถิ่น

#### แนวทางการพัฒนา

๑. พัฒนาคุณภาพและบริหารจัดการการศึกษา รวมถึงการบริการทางการศึกษาท้องถิ่น
๒. พัฒนาผู้เรียนและผู้สอน รวมถึงบุคลากรทางการศึกษาท้องถิ่น
๓. สนับสนุนงานวิชาการและกิจกรรมทางการศึกษาท้องถิ่น

### ประเด็นยุทธศาสตร์ที่ ๒ : การสร้างความเข้มแข็งของสังคมและชุมชนในท้องถิ่น

#### แนวทางการพัฒนา

๑. พัฒนาคุณภาพชีวิตและส่งเสริมอาชีพ
๒. เสริมสร้างศักยภาพและความเข้มแข็งในสังคม ชุมชน
๓. สนับสนุนและส่งเสริมกิจกรรมกีฬานันทนาการ

### ประเด็นยุทธศาสตร์ที่ ๓ : การพัฒนาโครงสร้างการผลิตและสร้างความมั่นคงทางเศรษฐกิจในท้องถิ่น

#### แนวทางการพัฒนา

๑. พัฒนาปัจจัยการผลิตภาคการเกษตร
๒. พัฒนาและปรับโครงสร้างพื้นฐาน แหล่งน้ำสาธารณะ โบราณสถานและแหล่งท่องเที่ยวที่สำคัญรวมถึงร่วมจัดการสิ่งแวดล้อม

๓. สนับสนุนและส่งเสริมขนบธรรมเนียม วัฒนธรรมประเพณีรวมถึงภูมิปัญญาท้องถิ่น

### ประเด็นยุทธศาสตร์ที่ ๔ : การพัฒนาและเสริมสร้างประสิทธิภาพองค์กร

#### แนวทางการพัฒนา

๑. เสริมสร้างศักยภาพและประสิทธิภาพการทำงาน
๒. เสริมสร้างกระบวนการพัฒนาระหว่างหน่วยงานอย่างบูรณาการ
๓. สนับสนุนหน่วยงานอื่นในการพัฒนาตามที่กฎหมายกำหนด



ยกระดับโรงเรียนอนุบาลองค์การบริหารส่วนตำบลหนองแสงให้เป็นโรงเรียนดี มีคุณภาพ มีกระบวนการเรียนการสอนที่ทันสมัย ทันต่อการเปลี่ยนแปลงของโลก ควบคู่ไปกับสร้างจิตสำนึกให้เด็ก นักเรียนเป็นคนดี มีคุณธรรมจริยธรรม มีความรัก ความภาคภูมิใจในท้องถิ่น เป็นโรงเรียนชั้นนำ และขยายการจัดการศึกษาจนถึงภาคบังคับ (มัธยมศึกษาปีที่ ๓) พร้อมยกระดับศูนย์พัฒนาเด็กเล็กก่อนวัยเรียนให้ได้ตามมาตรฐานสู่ความเป็นเลิศ เน้นให้เด็กได้มีพัฒนาการที่สมวัยทั้งในด้านร่างกาย สังคมและสติปัญญา จัดให้มีศูนย์ให้บริการคอมพิวเตอร์และอินเทอร์เน็ตความเร็วสูงฟรีอย่างน้อย ๑ แห่ง เพื่อบริการเด็ก เยาวชน และประชาชนในตำบลหนองแสง ส่งเสริม รักษา สืบสาน อนุรักษ์ ขนบธรรมเนียมประเพณี ศิลปะ วัฒนธรรม ศาสนา และภูมิปัญญาท้องถิ่นอันดีงาม พัฒนาระดับแหล่งเรียนรู้วัฒนธรรม และโบราณสถาน ให้เป็นแหล่งเรียนรู้ของประชาชนในพื้นที่ ส่งเสริมสนับสนุนกิจกรรมนันทนาการ การกีฬาทุกประเภท เพื่อพัฒนาด้านสุขภาพ จัดให้มีสถานที่ออกกำลังกาย ลานกีฬากลางแจ้ง และจัดหาอุปกรณ์การกีฬาที่จำเป็นอย่างต่อเนื่อง สนับสนุน อุปกรณ์การกีฬาทุกหมู่บ้านและจัดกิจกรรมแข่งขันกีฬาของโรงเรียนในเขตพื้นที่ทุกระดับ

#### ๒.๔ ยุทธศาสตร์การพัฒนาสังคม

เน้นการพัฒนาคุณภาพชีวิต ผู้สูงอายุ คนพิการ ผู้ด้อยโอกาส สตรี เด็กและเยาวชน ตลอดจนสถาบันครอบครัวให้สามารถพึ่งตนเองได้ รวมทั้งได้รับการช่วยเหลือการบริการอย่างทั่วถึง และเป็นธรรม สนับสนุนให้มีการรวมกลุ่มทำกิจกรรมที่เป็นประโยชน์ เพิ่มรายได้ต่อครอบครัว และสามารถดำรงชีวิตในสังคมได้อย่างปกติสุข

#### ๒.๕ ยุทธศาสตร์พัฒนาสาธารณสุขและสิ่งแวดล้อม

มุ่งการเสริมสร้างสุขภาพระดับบุคคล ครอบครัวและชุมชนให้มีสุขภาพที่ดี จัดการสิ่งแวดล้อมที่เอื้อต่อสุขภาพอนามัยของประชาชน และจัดบริการสาธารณสุขที่ได้มาตรฐาน เพื่อตอบสนองความต้องการของประชาชนอย่างพึงพอใจ

#### ๒.๖ ยุทธศาสตร์พัฒนาโครงสร้างพื้นฐาน

เร่งรัดและพัฒนา โครงสร้างและสภาพแวดล้อมของตำบลเพื่อการพัฒนา คุณภาพชีวิตและความสะดวกในการสัญจรแก่ประชาชน โดยก่อสร้าง ปรับปรุง และบำรุงรักษาถนนคอนกรีตเสริมเหล็ก ถนนลาดยางในชุมชน และระหว่างหมู่บ้านให้สะดวกในการสัญจรได้ตลอดทั้งปี การก่อสร้างและปรับปรุงท่อระบายน้ำ รางระบายน้ำ รวมถึงระบบระบายน้ำเพื่อแก้ไขปัญหาน้ำท่วมขังอย่างเป็นระบบ ขยายเขตไฟฟ้าพื้นฐาน ไฟฟ้าเพื่อการเกษตรและติดตั้งไฟฟ้าสาธารณะ ให้ทั่วถึงทุกพื้นที่ ประชาชนมีไฟฟ้าในครัวเรือนใช้ตามความเหมาะสม

#### ๓) เป้าประสงค์ (Objective)

๑. เพื่อพัฒนาระบบโครงสร้างพื้นฐานที่จำเป็นต่อการดำรงชีวิตของประชาชนให้ทันสมัย เส้นทางขนส่งสินค้าเศรษฐกิจสะดวก รวดเร็ว รวมถึง พัฒนาเศรษฐกิจชุมชนแบบบูรณาการและสร้างความเข้มแข็งของสินค้าเกษตรกรรมพืชเศรษฐกิจที่สำคัญให้สามารถแข่งขันได้ภายใต้ ประชาคมเศรษฐกิจอาเซียน

๒. เพื่อบริหารจัดการการศึกษาท้องถิ่นและสร้างสังคมแห่งการเรียนรู้ควบคู่กับการอนุรักษ์ประเพณีท้องถิ่น

๓. เพื่อพัฒนาคุณภาพชีวิตให้ดีขึ้น กินดี สุขภาพดี มีรายได้เหมาะสม
๔. เพื่อสร้างภูมิคุ้มกันให้กับสังคม แบบกลมกลืนกับสิ่งแวดล้อมและรู้เท่าทันการเปลี่ยนแปลง
๕. เพื่อเพิ่มประสิทธิภาพการทำงานขององค์การปกครองส่วนท้องถิ่นและองค์กรชุมชนให้ร่วม

ทำงานกันแบบบูรณาการ

#### ๔) ตัวชี้วัด (Key Performance Indicators : KPI)

๑. ร้อยละของโครงการด้านโครงสร้างพื้นฐานที่ดำเนินการจริงต่อโครงการตามแผนพัฒนาท้องถิ่น (๒๕๖๑-๒๕๖๕) ในปีงบประมาณนั้นๆ ขององค์การบริหารส่วนตำบลหรือจำนวนที่เพิ่มขึ้นของเส้นทางสัญจร/ขนส่งผลิตผลทางการเกษตรพืชเศรษฐกิจ
๒. รายได้ของประชาชนต่อคนต่อปีเพิ่มขึ้น หรือ ระดับความสำเร็จในการส่งเสริมเกษตรอินทรีย์
๓. ระดับความสำเร็จของผลประเมินคุณภาพทางการศึกษา หรือ ร้อยละของการส่งเสริมการนำวัฒนธรรมท้องถิ่นมาผสมผสานกับวิถีชีวิต
๔. ร้อยละของโครงการส่งเสริมด้านคุณภาพชีวิตที่เพิ่มขึ้นในแต่ละปีงบประมาณ
๕. ร้อยละของโครงการที่เยียวยาสังคมและสร้างความเข้มแข็งให้กับชุมชนที่เพิ่มขึ้น
๖. ระดับความสำเร็จของผลการประเมินมาตรฐานการปฏิบัติราชการขององค์การบริหารส่วนตำบลหนองแสง

#### ๕) ค่าเป้าหมาย/จุดมุ่งหมายเพื่อการพัฒนา(Goals)

๑. ระบบโครงสร้างพื้นฐานทันสมัย ครอบคลุม เส้นทางขนส่งสินค้าเศรษฐกิจสะดวก รวดเร็ว
๒. เป็นแหล่งผลิตสินค้าเกษตรที่ปลอดภัยที่สำคัญของอำเภอหนองวาปีปทุม ประชาชนสามารถพึ่งตนเองได้
๓. การศึกษาในท้องถิ่นมีคุณภาพ ประชาชนเข้าถึงแหล่งเรียนรู้ได้อย่างทั่วถึง เป็นธรรม
๔. ประชาชนมีคุณภาพชีวิตดีขึ้นทั้งสุขภาพร่างกายและมีอาชีพที่เหมาะสมยั่งยืน
๕. เป็นสังคมที่เข้าใจสิ่งแวดล้อมและรู้เท่าทันการเปลี่ยนแปลงสู่ประชาคมเศรษฐกิจอาเซียน
๖. หน่วยงานท้องถิ่นมีคุณภาพ ทำงานร่วมกันอย่างบูรณาการ

#### ๖) กลยุทธ์ (Strategy)

กลยุทธ์ คือ การกำหนดเป้าหมายและวิธีการเดินหน้าสู่เป้าหมายที่ผ่านการวิเคราะห์ภาพรวมทั้งภายในและภายนอก องค์ประกอบและปัจจัยตัวแปรที่เกี่ยวข้องทั้งหมด ซึ่งองค์การบริหารส่วนตำบลหนองแสง ได้กำหนดกลยุทธ์ตามยุทธศาสตร์ต่างๆ ขององค์การบริหารส่วนตำบลหนองแสง ดังนี้

##### ๑. ยุทธศาสตร์การพัฒนาการเมืองและการบริหาร

- ๑.๑ มุ่งพัฒนาสู่องค์กรคุณธรรม นำท้องถิ่นให้พัฒนาในทุกด้านตามแนวทางหลักเกณฑ์และวิธีการบริการกิจการบ้านเมืองที่ดี และยึดหลักธรรมาภิบาลในการบริหารองค์กร
- ๑.๒ ส่งเสริมวัฒนธรรมการทำงานให้มุ่งผลสัมฤทธิ์และผลประโยชน์ส่วนรวม ให้มีความทันสมัย
- ๑.๓ ส่งเสริม และสนับสนุนการพัฒนาความรู้ ความสามารถของบุคลากรทั้งฝ่ายประจำ และฝ่ายการเมือง ในทุกด้าน

๑.๔ ส่งเสริม และสนับสนุนการมีส่วนร่วมของประชาชนในการพัฒนาท้องถิ่น

๑.๕ ส่งเสริม และสนับสนุนการป้องกันและรักษาความปลอดภัยในชีวิตและทรัพย์สินของประชาชนในพื้นที่

๑.๖ ส่งเสริม และสนับสนุนการป้องกันและบรรเทาสาธารณภัยให้กับประชาชนในพื้นที่อย่างทั่วถึงในทุกด้าน

๑.๗ ส่งเสริม และสนับสนุนการประกอบอาชีพ การสร้างรายได้ให้กับประชาชนในพื้นที่อย่างทั่วถึงในทุกด้าน

๑.๘ ส่งเสริม และสนับสนุนการป้องกันและแก้ไขปัญหาทางสังคมในพื้นที่อย่างทั่วถึงในทุกด้าน

## ๒. ยุทธศาสตร์การพัฒนาคุณภาพชีวิตเกษตรกร

๒.๑ มุ่งส่งเสริมสนับสนุนให้เกษตรกรที่ทำนาและปลูกพืชผักปรับเปลี่ยนวิธีการผลิตให้เป็นแบบอินทรีย์ โดยให้มีการฝึกอบรมให้ความรู้ด้านเกษตรอินทรีย์ สร้างเครือข่ายการแลกเปลี่ยนเรียนรู้ สนับสนุนวัสดุอุปกรณ์ในการทำเกษตรแบบอินทรีย์ สร้างเครือข่ายผู้บริโภครายย่อย ขยายตลาดรองผลผลิต รวมถึงรับซื้อพืชผักอินทรีย์กับเกษตรกรในราคาประกันและกระจายสินค้าเกษตรอินทรีย์กับผู้บริโภค

๒.๒ มุ่งส่งเสริมสนับสนุนให้มีการปรับปรุงและพัฒนาพันธุ์ข้าวดีและเหมาะสมกับพื้นที่ เพื่อแจกจ่ายแก่เกษตรกรผู้สนใจผลิตเมล็ดพันธุ์และรับซื้อเมล็ดพันธุ์คืนในราคาดี และจัดให้มีการกระจายพันธุ์ข้าวดีแก่เกษตรกรในตำบลหนองแสง

๒.๓ มุ่งจัดหาแหล่งน้ำเพื่อการเกษตรให้เกษตรกรในพื้นที่อย่างเพียงพอ ได้แก่ การขุดสระในไร่นา ขุดลอกลำห้วย หนอง ลำน้ำ ให้สามารถเก็บกักน้ำไว้ใช้เพื่อการเกษตรตลอดปี

๒.๔ มุ่งให้บริการดูแลสุขภาพสัตว์เลี้ยง เช่น สุนัข แมว โค กระบือ โดยการ ฉีดวัคซีน ป้องกันรักษาโรค และบริการผสมเทียม แก่เกษตรกรในตำบลหนองแสง

## ๓. ยุทธศาสตร์การพัฒนาการศึกษา ศาสนา และวัฒนธรรม

๓.๑ มุ่งสนับสนุนและส่งเสริมพัฒนาศูนย์พัฒนาเด็กเล็กก่อนวัยเรียนให้ได้ตามมาตรฐานสู่ความเป็นเลิศ เน้นให้เด็กได้มีพัฒนาการที่สมวัยทั้งในด้านร่างกาย สังคมและสติปัญญา โดยให้มีการพัฒนาทั้งทางด้าน บุคลากรผู้สอน วัสดุอุปกรณ์ส่งอำนวยความสะดวกให้เกิดการพัฒนาและการเรียนรู้ของเด็กอย่างครบถ้วน

๓.๒ มุ่งพัฒนาโรงเรียนในสังกัดองค์การบริหารส่วนตำบล ที่เปิดการเรียนการสอนตั้งแต่ระดับชั้นอนุบาล ถึง มัธยมศึกษาปีที่ ๓ ที่ได้มาตรฐาน มีครูเพียงพอ ให้มีครูสอนภาษาอังกฤษจากเจ้าของภาษา ส่งเสริมการเรียนการสอนที่ทันสมัย ทันโลกทันเหตุการณ์ควบคู่ไปกับการสร้างให้เด็กมีคุณธรรม จริยธรรมและภูมิปัญญาท้องถิ่น

๓.๓ มุ่งส่งเสริมพัฒนากระบวนการเรียนรู้ตลอดชีวิต โดยจัดให้มีศูนย์ให้บริการคอมพิวเตอร์ และอินเทอร์เน็ตความเร็วสูงฟรีประจำทุกหมู่บ้าน

๓.๔ มุ่งสนับสนุน ส่งเสริม รักษาขนบธรรมเนียมประเพณี ศิลปะและวัฒนธรรมอันดีงามของท้องถิ่น พัฒนาแหล่งวัฒนธรรม และโบราณสถาน ให้เป็นแหล่งเรียนรู้ของประชาชนในพื้นที่

#### ๔. ยุทธศาสตร์การพัฒนาสังคม

๔.๑ มุ่งส่งเสริม สนับสนุน อำนวยความสะดวกแก่การดำเนินงานด้านสวัสดิการเป็ยั้งชีพให้แก่ผู้สูงอายุ คนพิการและผู้ด้อยโอกาสให้มีคุณภาพชีวิตที่ดีสามารถพึ่งตนเองได้ รวมทั้งได้รับการช่วยเหลือและได้รับการบริการอย่างทั่วถึงและเป็นธรรม

๔.๒ มุ่งส่งเสริมและสนับสนุนการพัฒนาให้โอกาส ในการพัฒนาคุณภาพชีวิต โดยการฝึกอบรม พัฒนาอาชีพแก่ ผู้สูงอายุ คนพิการและผู้ด้อยโอกาส

๔.๓ มุ่งจัดให้มีศูนย์ดูแลและพัฒนาศักยภาพเด็กพิการและบกพร่องทางการเรียนรู้ของตำบล

๔.๔ มุ่งส่งเสริมสนับสนุนให้เกิดกิจกรรมและการรวมกลุ่มทำกิจกรรมที่สร้างสรรค์สำหรับเด็ก และเยาวชน ตลอดจนการดึงพลังของเยาวชนให้เข้ามามีส่วนในการทำกิจกรรมการพัฒนาในชุมชน

#### ๕. ยุทธศาสตร์การพัฒนาสาธารณสุขและสิ่งแวดล้อม

๕.๑ มุ่งส่งเสริมการดำเนินกิจกรรมด้านการสร้างเสริมสุขภาพของประชาชน โดยการส่งกิจกรรมการออกกำลังกายตามเหมาะสมของเพศ วัย และความถนัดของแต่ละพื้นที่และบุคคล

๕.๒ มุ่งสนับสนุนส่งเสริมศักยภาพการทำงานของอาสาสมัครสาธารณสุข ( อสม.) ทั้งทางด้านทักษะ ความรู้ เครื่องมือ วัสดุ อุปกรณ์ ในการให้บริการประชาชน

๕.๓ มุ่งออกหน่วยให้บริการประชาชนร่วมกับโรงพยาบาลวาปีปทุม รพ.สต.บ้านโพธิ์ เพื่อออกบริการตรวจ รักษาสุขภาพแก่ ผู้สูงอายุและประชาชนทั่วไปในเขตพื้นที่รับผิดชอบ อย่างน้อยปีละ ๑ ครั้ง

๕.๔ มุ่งบริหารจัดการขยะในพื้นที่อย่างยั่งยืน ไม่ก่อให้เกิดมลพิษ การนำขยะมาสร้างรายได้ โดยส่งเสริม สนับสนุนให้จัดตั้งกองทุนขยะหมู่บ้าน และกองทุนขยะตำบล

๕.๕ มุ่งฟื้นฟูและอนุรักษ์พื้นที่ป่าสาธารณะเดิม ตลอดจนการส่งเสริมการปลูกไม้ยืนต้นเพื่อเพิ่มพื้นที่สีเขียวในพื้นที่

๕.๖ มุ่งสนับสนุนและดำเนินการป้องกันควบคุมโรคติดต่อในพื้นที่

๕.๗ มุ่งสนับสนุนการดำเนินงานของกองทุนหลักประกันสุขภาพระดับท้องถิ่น อบต.หนองแสง

#### ๖. ยุทธศาสตร์พัฒนาโครงสร้างพื้นฐาน

๖.๑ มุ่งก่อสร้าง ปรับปรุง และบำรุงรักษาถนนคอนกรีตเสริมเหล็กในชุมชน ให้ครบและสะดวกในการสัญจรได้ตลอดทั้งปีทุกเส้นทาง

๖.๒ มุ่งเสริมสร้างมาตรการในการป้องกัน และแก้ไขปัญหาหน้าท่วมขังในชุมชน โดยการก่อสร้าง และปรับปรุงท่อระบายน้ำ รางระบายน้ำ รวมถึงระบบระบายน้ำเพื่อแก้ไขปัญหาหน้าท่วมขังอย่างเป็นระบบและทั่วถึง

๖.๓ มุ่งก่อสร้าง ปรับปรุง และบำรุงรักษาถนนลาดยางในพื้นที่ ให้สะดวกในการสัญจรได้ตลอดทั้งปีทุกเส้นทาง

๖.๔ มุ่งการขยายเขตไฟฟ้าพื้นฐาน ไฟฟ้าเพื่อการเกษตรและติดตั้งไฟฟ้าสาธารณะ ให้ทั่วถึงทุกพื้นที่ ประชาชนมีไฟฟ้าในครัวเรือนใช้ตามความเหมาะสม

### ๗) จุดยืนทางยุทธศาสตร์

การกำหนดจุดยืนทางยุทธศาสตร์ (Positioning) องค์การบริหารส่วนตำบลหนองแสง ได้กำหนดจุดยืนทางยุทธศาสตร์ให้สอดคล้องเชื่อมโยงยุทธศาสตร์ที่สำคัญของยุทธศาสตร์ชาติ ๒๐ ปี (พ.ศ.๒๕๖๑ - ๒๕๘๐) แผนพัฒนาเศรษฐกิจและสังคมแห่งชาติฉบับที่ ๑๒ ยุทธศาสตร์การพัฒนา แผนพัฒนาภาคตะวันออกเฉียงเหนือ แผนพัฒนาภาคตะวันออกเฉียงเหนือตอนกลาง แผนพัฒนาจังหวัด ซึ่งจะเห็นได้ว่ามีความเชื่อมโยงกันอย่างชัดเจนในการนำมาเป็นแนวทางการกำหนดประเด็นยุทธศาสตร์ การพัฒนาขององค์การบริหารส่วนตำบลหนองแสง ซึ่งการกำหนดประเด็นยุทธศาสตร์การพัฒนาที่ชัดเจน จะเป็นการเตรียมการพัฒนาที่ชัดเจนครอบคลุมภารกิจอำนาจหน้าที่ขององค์กรปกครองส่วนท้องถิ่นในทุกด้านตามที่ระเบียบ กฎหมาย กำหนดให้อำนาจไว้

### ๘) ความเชื่อมโยงของยุทธศาสตร์ในภาพรวม

ในภาพรวมแล้วยุทธศาสตร์การพัฒนาขององค์การบริหารส่วนตำบลหนองแสง ตามแผนพัฒนาท้องถิ่น เป็นการแปลงวิสัยทัศน์การพัฒนาไปสู่การปฏิบัติ โดยมีหลักคิดที่ว่าภายใต้ยุทธศาสตร์การพัฒนาหนึ่งๆ จะมีแนวทางการพัฒนาได้มากกว่าหนึ่งกลยุทธ์ และภายใต้กลยุทธ์หนึ่งๆ จะมีแผนงานได้หลายแผนงาน และนำไปสู่การจัดโครงการ/กิจกรรมที่จะต้องนำมาดำเนินการเพื่อให้บรรลุตามวัตถุประสงค์และเป้าหมายที่ต้องการในแต่ละยุทธศาสตร์การพัฒนา ซึ่งจะมีผลต่อวัตถุประสงค์เป้าหมาย จุดมุ่งหมายการพัฒนาอย่างยั่งยืน และวิสัยทัศน์ในที่สุด

นอกจากนั้น แผนพัฒนาท้องถิ่น เป็นแผนที่มีความสัมพันธ์ใกล้ชิดกับงบประมาณรายจ่ายประจำปี กล่าวคือ องค์กรปกครองส่วนท้องถิ่น จะใช้แผนพัฒนาท้องถิ่นเป็นกรอบในการจัดทำงบประมาณรายจ่ายประจำปี โดยการนำโครงการ/กิจกรรมจากแผนพัฒนาท้องถิ่นที่กำหนดไว้ในแผนพัฒนาท้องถิ่นแต่ละปีไปจัดทำงบประมาณรายจ่ายประจำปีงบประมาณนั้น เพื่อให้กระบวนการจัดทำงบประมาณเป็นไปด้วยความรอบคอบ และผ่านกระบวนการมีส่วนร่วมของประชาชน

### (๓) การวิเคราะห์เพื่อการพัฒนาท้องถิ่น

#### ๓.๑ การวิเคราะห์รอบการจัดทำยุทธศาสตร์ขององค์กรปกครองส่วนท้องถิ่น

การวิเคราะห์ปัจจัยสภาพแวดล้อมภายในและภายนอกองค์กร เพื่อช่วยในการกำหนดจุดแข็ง (Strength) จุดอ่อน (Weakness) โอกาส (Opportunity) และอุปสรรคหรือภัยคุกคาม (Threat) เพื่อนำผลการวิเคราะห์ไปกำหนดกลยุทธ์การทำงาน นำไปสู่การกำหนดวิสัยทัศน์ พันธกิจ ยุทธศาสตร์และแนวทางการพัฒนา ดังนี้

#### ๑. การวิเคราะห์สภาพแวดล้อมองค์กร โดยใช้ SWOT Analysis

โดยพิจารณาจากสภาพแวดล้อมองค์กรทั้งปัจจัยภายนอกและปัจจัยภายใน ดังนี้

##### ๑.๑ ปัจจัยภายในองค์กร ได้แก่

- โครงสร้างขององค์กร
- นโยบายผู้บริหาร
- การบริหารจัดการ
- ทรัพยากรบุคลากร
- การบริการสาธารณะ

## ๑.๒ ปัจจัยภายนอกองค์กร ได้แก่

- กฎหมาย
- การเมือง
- เศรษฐกิจ
- สังคม วัฒนธรรมประเพณี
- ทรัพยากรธรรมชาติและสิ่งแวดล้อม

## ๒. การวิเคราะห์ปัจจัยภายในที่มีผลต่อองค์กร

จุดแข็ง(S)	จุดอ่อน(W)
S๑ เป็นองค์กรนิติบุคคลที่มีโครงสร้างที่ชัดเจนครอบคลุมอำนาจหน้าที่ตามภารกิจ และมีระเบียบข้อกฎหมายในการปฏิบัติงานที่ชัดเจน	W๑ การมีความเป็นอิสระในการบริหารงบประมาณทำให้เสี่ยงต่อการเกิดทุจริต คอรัปชั่น
S๒ เจ้าหน้าที่ผ่านการฝึกอบรมความรู้เรื่องระเบียบปฏิบัติหน้าที่และปฏิบัติงานตามระเบียบกฎหมายอย่างเคร่งครัด	W๒ บริการหารงานบุคคลเป็นอำนาจหน้าที่ของผู้บริหาร ทำให้ เป็นระบบอุปถัมภ์ ระบบต่างตอบแทน
S๓ เป็นหน่วยงานที่อยู่ใกล้ชิดกับประชาชนมากที่สุด จึงสามารถเข้าถึงความต้องการของประชาชนและสามารถแก้ไขปัญหาได้เร็ว	W๓ โครงการตามแผนพัฒนาที่มาจากความต้องการของประชาชนมีจำนวนมาก แต่ไม่สามารถปฏิบัติได้ครบถ้วนขาดประสิทธิภาพ
S๔ สภาก่อการะบริหารส่วนตำบลสามารถบัญญัติข้อบัญญัติงบประมาณรายจ่ายและข้อบัญญัติท้องถิ่นเพื่อการพัฒนาได้ภายใต้กรอบกฎหมาย	W๔ การดำเนินงานตามนโยบายหลักขององค์กรและนโยบายต่างๆ ของรัฐบาลมีจำนวนมากทำให้ความรับผิดชอบเพิ่มมากขึ้น แต่งบประมาณมีจำนวนจำกัด
S๕ มีการติดตั้งระบบอินเทอร์เน็ตความเร็วสูงและมีเครื่องคอมพิวเตอร์และครุภัณฑ์สำนักงานพร้อมใช้งานทำให้เกิดความรวดเร็วในการปฏิบัติงาน	W๕ ผู้บริหารสามารถกำหนดนโยบายที่มีความยืดหยุ่นตามสภาพแวดล้อมที่เปลี่ยนแปลงตลอดเวลาที่มีเสี่ยงต่อการตัดสินใจผิดพลาด
S๖ ระบบการทำงานในองค์กรมีการเรียกประชุมพนักงานเพื่อแจ้งให้ทราบเรื่องต่างๆ และติดตามผลการทำงานของแต่ละส่วนเพื่อปรึกษาหารือร่วมกันประจำทุกเดือน	W๖ ระเบียบข้อกฎหมายบางฉบับไม่ชัดเจน
S๗ มีการทำงานโครงการหลักประกันสุขภาพตำบลร่วมกันกับโรงพยาบาลวาปีปทุม	W๗ ขาดการสนับสนุนการพัฒนาเครือข่ายในชุมชน
S๘ มีภาคีเครือข่ายที่เข้มแข็ง	W๘ ไม่สามารถจัดโครงการตามความต้องการของประชาชนได้อย่างทั่วถึง
S๙ เจ้าหน้าที่ให้บริการเป็นเลิศและทำงานเป็นทีม	
S๑๐ มีระบบการทำงานที่ทันสมัย และทันต่อเหตุการณ์	

## ๓. การวิเคราะห์ปัจจัยภายนอกที่มีผลต่อองค์กร

โอกาส(O)	อุปสรรค(T)
0๑ พรบ.กำหนดแผนและขั้นตอนการกระจายอำนาจให้ อปท.ในการจัดระบบบริการสาธารณะเพื่อประโยชน์ของประชาชนในท้องถิ่น	T๑ องค์กรบริหารส่วนตำบล งบประมาณรายได้มีจำนวนน้อย แต่ความต้องการของประชาชนมีมากทำให้ไม่สามารถตอบสนองความต้องการได้ครอบคลุม
0๒ เป็นองค์กรที่มีหน้าที่ให้บริการสาธารณะแก่ประชาชนอย่างใกล้ชิด มีงบประมาณสนับสนุนจากรัฐบาลเพื่อการบริหารจัดการและพัฒนาท้องถิ่นเพิ่มขึ้น	T๒ มีระเบียบกฎหมายที่เกี่ยวข้องค่อนข้างมากทำให้การดำเนินงานไม่คล่องตัว ตอบสนองความต้องการของประชาชนได้ไม่เต็มที่
0๓ พื้นที่องค์การบริหารส่วนตำบลหนองแสงเป็นแหล่งผลิตสินค้าพืชเศรษฐกิจที่สำคัญ ได้แก่ ข้าว	T๓ พื้นที่ขาดแหล่งน้ำเพื่อทำการเกษตรอย่างเพียงพอและทั่วถึง และไม่อยู่ในพื้นที่เขตชลประทาน ปัญหาร้ายธรรมชาติ เช่น ปัญหาร้ายแล้ง ปัญหาน้ำไหลหลาก
0๔ เป็นแหล่งพืชปลูกผักเพื่อจำหน่ายของอำเภอวาปีปทุม	T๔ ประชาชนในพื้นที่ประสบปัญหาหนี้สินรายรับไม่เพียงพอกับรายจ่าย
0๕ มีการอนุรักษ์วัฒนธรรมประเพณีท้องถิ่นอย่างต่อเนื่อง	T๕ ประชาชนขาดความรู้ในการบริหารจัดการในการประกอบอาชีพและการวางแผนพัฒนาหมู่บ้านของตนเอง
0๖ มีกลุ่ม องค์กรประชาชน ชมรมต่างๆ ที่รวมตัวกันจัดตั้งขึ้นตามกฎหมาย	T๖ ขาดการใช้เทคโนโลยีสารสนเทศ หรือระบบ IT ในการให้บริการประชาชนแบบ one stop service
0๗ มีถนนสายหลักเชื่อมหลายอำเภอ และถนนเชื่อมจังหวัดผ่านตำบลหนองแสง	T๗ ปัญหาความขัดแย้งทางสังคมในบางพื้นที่ ซึ่งอาจเป็นปัญหาต่อการพัฒนา โดยเฉพาะการร่วมคิด ร่วมทำร่วมแก้ไขปัญหภายในหมู่บ้าน
0๘ เป็นที่ตั้งของแหล่งรับซื้อสินค้าการเกษตร	T๘ การลงทุนด้านการผลิตสินค้าเกษตรสูงขึ้น ทั้งด้านแรงงานและเคมีภัณฑ์ทางการเกษตรเนื่องจากโรคระบาดพืชและแมลงศัตรูพืชเพิ่มขึ้น
	T๙ มีการเคลื่อนย้ายของแรงงานเข้าสู่ภาคโรงงานอุตสาหกรรมขนาดใหญ่มากขึ้นทำให้แรงงานที่เหลือในพื้นที่ด้อยคุณภาพ



**๒. ยุทธศาสตร์การพัฒนาคุณภาพชีวิตเกษตรกร** พันธกิจหลัก คือ ส่งเสริมสนับสนุนให้เกษตรกรปรับเปลี่ยนวิถีการผลิตให้เป็นแบบอินทรีย์ ส่งเสริมปรับปรุงและพัฒนาพันธุ์ข้าวดีและเหมาะสมกับพื้นที่ จัดหาแหล่งน้ำเพื่อการเกษตรให้เกษตรกรในพื้นที่อย่างเพียงพอ ให้บริการดูแลสุขภาพสัตว์เลี้ยง

**๓. ยุทธศาสตร์การพัฒนาการศึกษา ศาสนา และวัฒนธรรม** พันธกิจหลัก คือ สนับสนุน ส่งเสริมพัฒนา และยกระดับคุณภาพการจัดการศึกษาขององค์การบริหารส่วนตำบลหนองแสง ทั้งในระบบ นอกระบบ และตามอัธยาศัย ให้แก่เด็ก เยาวชน และประชาชน ทั้งในระบบและนอกระบบโรงเรียนให้สอดคล้องรัฐธรรมนูญราชอาณาจักรไทย พุทธศักราช ๒๕๖๐ ให้คนไทยได้รับการศึกษาและเรียนรู้ตลอดชีวิตอย่างมีคุณภาพ ดำรงชีวิตอย่างเป็นสุข สอดคล้องกับหลักปรัชญาของเศรษฐกิจพอเพียงและการเปลี่ยนแปลงของโลกศตวรรษที่ ๒๑ และรองรับการเข้าสู่ประชาคมอาเซียน (AEC) โดยพัฒนาและยกระดับโรงเรียนอนุบาลองค์การบริหารส่วนตำบลหนองแสงให้เป็นโรงเรียนดี มีคุณภาพ มีกระบวนการเรียนการสอนที่ทันสมัยทันต่อการเปลี่ยนแปลงของโลก ควบคู่ไปกับสร้างจิตสำนึกให้เด็กนักเรียนเป็นคนดี มีคุณธรรม จริยธรรม มีความรัก ความภาคภูมิใจในท้องถิ่น เป็นโรงเรียนชั้นนำ และขยายการจัดการศึกษาจนถึงภาคบังคับ (มัธยมศึกษาปีที่ ๓) พร้อมยกระดับศูนย์พัฒนาเด็กเล็กก่อนวัยเรียนให้ได้ตามมาตรฐานสู่ความเป็นเลิศ เน้นให้เด็กได้มีพัฒนาการที่สมวัยทั้งในด้านร่างกาย สังคมและสติปัญญา จัดให้มีศูนย์ให้บริการคอมพิวเตอร์และอินเทอร์เน็ตความเร็วสูงฟรีอย่างน้อย ๑ แห่ง เพื่อบริการเด็ก เยาวชน และประชาชนในตำบลหนองแสง ส่งเสริม รักษา สืบสาน อนุรักษ์ ขนบธรรมเนียมประเพณี ศิลปะ วัฒนธรรม ศาสนา และภูมิปัญญาท้องถิ่นอันดีงาม พัฒนาระดับแหล่งเรียนรู้วัฒนธรรม และโบราณสถาน ให้เป็นแหล่งเรียนรู้ของประชาชนในพื้นที่ ส่งเสริม สนับสนุนกิจกรรมนันทนาการ การกีฬาทุกประเภท เพื่อพัฒนาด้านสุขภาพ จัดให้มีสถานที่ออกกำลังกาย ลานกีฬาากลางท้องถิ่น และจัดหาอุปกรณ์การกีฬาที่จำเป็นอย่างต่อเนื่อง สนับสนุน อุปกรณ์การกีฬาทุกหมู่บ้านและจัดกิจกรรมแข่งขันกีฬาของโรงเรียนในเขตพื้นที่ทุกระดับ

**๔. ยุทธศาสตร์การพัฒนาสังคม** พันธกิจหลัก คือ พัฒนาคุณภาพชีวิต ผู้สูงอายุ คนพิการ ผู้ด้อยโอกาส เด็กและเยาวชน สตรี สถาบันครอบครัว ส่งเสริมอาชีพอย่างทั่วถึง เป็นธรรมและยั่งยืน

**๕. ยุทธศาสตร์พัฒนาสาธารณสุขและสิ่งแวดล้อม** พันธกิจหลัก คือ ส่งเสริมกิจกรรมการควบคุมป้องกันโรค โดยสนับสนุนการทำงานของอาสาสมัครสาธารณสุข (อสม.) ออกบริการตรวจ รักษาสุขภาพแก่ผู้สูงอายุและประชาชนทั่วไปในเขตพื้นที่รับผิดชอบ บริหารจัดการขยะในพื้นที่อย่างยั่งยืน พันธุ์และอนุรักษ์พื้นที่ป่าสาธารณะเดิม ตลอดจนการส่งเสริมการปลูกไม้ยืนต้นเพื่อเพิ่มพื้นที่สีเขียวในพื้นที่

**๖. ยุทธศาสตร์พัฒนาโครงสร้างพื้นฐานพัฒนา** พันธกิจหลัก คือ การพัฒนาโครงสร้างพื้นฐานในการสัญจรแก่ประชาชน โดยก่อสร้าง ปรับปรุง ซ่อมแซมและบำรุงรักษาถนนให้สะดวกในการสัญจรได้ตลอดทั้งปี รวมถึงการก่อสร้างและปรับปรุงท่อระบายน้ำ รางระบายน้ำ รวมถึงระบบระบายน้ำเพื่อแก้ไขปัญหาท่วมขังอย่างเป็นระบบ ขยายเขตไฟฟ้าพื้นฐาน ไฟฟ้าเพื่อการเกษตรและติดตั้งไฟฟ้าสาธารณะให้ทั่วถึงทุกพื้นที่

### วัตถุประสงค์ (Objective)

๑. เพื่อพัฒนาระบบโครงสร้างพื้นฐานที่จำเป็นต่อการดำรงชีวิตของประชาชนให้ทันสมัย  
เส้นทางการขนส่งสินค้าเศรษฐกิจสะดวก รวดเร็ว รวมถึง พัฒนาเศรษฐกิจชุมชนแบบบูรณาการและสร้าง  
ความเข้มแข็งของสินค้าเกษตรกรรมพืชเศรษฐกิจที่สำคัญให้สามารถแข่งขันได้ภายใต้ ประชาคมเศรษฐกิจ  
อาเซียน

๒. เพื่อบริหารจัดการการศึกษาท้องถิ่นและสร้างสังคมแห่งการเรียนรู้ควบคู่กับการอนุรักษ์  
ประเพณีท้องถิ่น

๓. เพื่อพัฒนาคุณภาพชีวิตให้อยู่ดี กินดี สุขภาพดี มีรายได้เหมาะสม

๔. เพื่อสร้างภูมิคุ้มกันให้กับสังคม แบบกลมกลืนกับสิ่งแวดล้อมและรู้เท่าทันการเปลี่ยนแปลง

๕. เพื่อเพิ่มประสิทธิภาพการทำงานขององค์การปกครองส่วนท้องถิ่นและองค์กรชุมชนให้ร่วม  
ทำงานกันแบบบูรณาการ

### จุดมุ่งหมายเพื่อการพัฒนา (Goals)

๑. ระบบโครงสร้างพื้นฐานทันสมัย ครอบคลุม เส้นทางการขนส่งสินค้าเศรษฐกิจสะดวก  
รวดเร็ว

๒. เป็นแหล่งผลิตสินค้าเกษตรที่ปลอดภัยที่สำคัญของอำเภอหนองวาปีปทุม ประชาชน  
สามารถพึ่งตนเองได้

๓. การศึกษาในท้องถิ่นมีคุณภาพ ประชาชนเข้าถึงแหล่งเรียนรู้ได้อย่างทั่วถึง เป็นธรรม

๔. ประชาชนมีคุณภาพชีวิตดีขึ้นทั้งสุขภาพร่างกายและมีอาชีพที่เหมาะสมยั่งยืน

๕. เป็นสังคมที่เข้าใจสิ่งแวดล้อมและรู้เท่าทันการเปลี่ยนแปลงสู่ประชาคมเศรษฐกิจอาเซียน

๖. หน่วยงานท้องถิ่นมีคุณภาพ ทำงานร่วมกันอย่างบูรณาการ

### ตัวชี้วัด (Key Performance Indicators : KPI)

๑. ร้อยละของโครงการด้านโครงสร้างพื้นฐานที่ดำเนินการจริงต่อโครงการตามแผนพัฒนาท้องถิ่น  
(๒๕๖๑-๒๕๖๕)ในปีงบประมาณนั้นๆ ขององค์การบริหารส่วนตำบลหรือจำนวนที่เพิ่มขึ้นของเส้นทาง  
สัญจร/ขนส่งผลิตผลทางการเกษตรพืชเศรษฐกิจ

๒. รายได้ของประชาชนต่อคนต่อปีเพิ่มขึ้น หรือ ระดับความสำเร็จในการส่งเสริมเกษตรอินทรีย์

๓. ระดับความสำเร็จของผลประเมินคุณภาพทางการศึกษา หรือ ร้อยละของการส่งเสริมการนำ  
วัฒนธรรมท้องถิ่นมาผสมผสานกับวิถีชีวิต

๔. ร้อยละของโครงการส่งเสริมด้านคุณภาพชีวิตที่เพิ่มขึ้นในแต่ละปีงบประมาณ

๕. ร้อยละของโครงการที่เยียวยาสังคมและสร้างความเข้มแข็งให้กับชุมชนที่เพิ่มขึ้น

๖. ระดับความสำเร็จของผลการประเมินมาตรฐานการปฏิบัติราชการขององค์การบริหารส่วนตำบล  
หนองแสง

### ๓.๒ การประเมินสถานการณ์สภาพแวดล้อมภายนอกที่เกี่ยวข้อง

#### ๓.๒.๑) การเปลี่ยนแปลงในประเทศที่จะส่งผลกระทบต่อ อบต.

- รัฐธรรมนูญฉบับใหม่จะส่งผลกระทบต่อองค์กรปกครองส่วนท้องถิ่นอย่างไร
- แนวโน้มการยกฐานะจาก อบต. เป็นเทศบาลทั่วประเทศ
- แนวโน้มการควมรวมองค์กรปกครองส่วนท้องถิ่นที่มีพื้นที่ในตำบลเดียวกันให้มีองค์กรเดียว
- การเพิ่มขึ้นหรือลดลงของการจัดสรรเงินงบประมาณให้ อบต.
- ระเบียบ กฎหมายที่เกี่ยวข้องค่อนข้างมากทำให้การดำเนินงานไม่คล่องตัว ตอบสนองความต้องการของประชาชนได้ไม่เต็มที่

#### ๓.๒.๒) การเปลี่ยนแปลงในระดับภูมิภาคที่จะส่งผลกระทบต่อ อบต.

AEC หรือ Asean Economics Community คือการรวมตัวของชาติในอาเซียน ๑๐ ประเทศ โดยมี ไทย พม่า ลาว เวียดนาม มาเลเซีย สิงคโปร์ อินโดนีเซีย ฟิลิปปินส์ กัมพูชา บรูไน เพื่อที่จะให้มีผลประโยชน์ทางเศรษฐกิจร่วมกันจะมีรูปแบบคล้ายๆ กลุ่ม Euro Zone นั่นเอง จะทำให้มีผลประโยชน์อำนาจต่อรองต่างๆ กับ คู่ค้าได้มากขึ้น และการนำเข้า ส่งออกของชาติในอาเซียนก็จะเสรี ยกเว้นสินค้าบางชนิดที่แต่ละประเทศอาจจะขอไว้ไม่ลดภาษีนำเข้า (เรียกว่าสินค้าอ่อนไหว)

Asean จะรวมตัวเป็น ประชาคมเศรษฐกิจอาเซียนและมีผลเป็นรูปธรรม ณ วันที่ ๓๑ ธันวาคม ๒๕๕๘ ณ วันนั้นจะทำให้ภูมิภาคนี้เปลี่ยนไปอย่างมาก โดย AEC Blueprint (แบบพิมพ์เขียว) หรือแนวทางที่จะให้ AEC เป็นไปคือ

๑. การเป็นตลาดและฐานการผลิตเดียวกัน
๒. การเป็นภูมิภาคที่มีขีดความสามารถในการแข่งขันสูง
๓. การเป็นภูมิภาคที่มีการพัฒนาทางเศรษฐกิจที่เท่าเทียมกัน
๔. การเป็นภูมิภาคที่มีการบูรณาการเข้ากับเศรษฐกิจโลก

## ส่วนที่ ๓

## การนำแผนพัฒนาท้องถิ่นไปสู่การปฏิบัติ

## ๑) ยุทธศาสตร์และแผนงานองค์การบริหารส่วนตำบลหนองแสง

## ๑. ยุทธศาสตร์การพัฒนาและแผนงาน

ที่	ยุทธศาสตร์	ด้าน	แผนงาน	หน่วยงาน รับผิดชอบหลัก	หน่วยงาน สนับสนุน
๑.	ด้านการพัฒนา การเมืองและการ บริหาร	บริหาร งานทั่วไป	๑.๑ แผนงานบริหารทั่วไป	สำนักปลัด	ทุกภาคส่วน
			๑.๒ แผนงาน สถิติ และ วิชาการ		
			๑.๓ แผนงานบริหารงาน คลัง	กองคลัง	
		๑.๔ แผนงานการรักษาสงบ ภายใน	สำนักปลัด		
		บริการชุมชน และสังคม	๑.๕ แผนงานสร้าง ความเข้มแข็งของชุมชน	สำนักปลัด	
๒.	ด้านการพัฒนา คุณภาพชีวิต เกษตรกร	เศรษฐกิจ	๒.๑ แผนงานส่งเสริม การเกษตร  ๒.๒ แผนงานอนุรักษ์แหล่ง น้ำและป่าไม้	กองการเกษตร	ทุกภาคส่วน
๓.	ด้านการพัฒนา การศึกษา ศาสนา และวัฒนธรรม	บริการชุมชน และสังคม	๓.๑ แผนงานบริหารทั่วไป ๓.๒ แผนงานพัฒนาโรงเรียน และศูนย์พัฒนาเด็กเล็กใน สังกัดองค์การบริหารส่วน ตำบลให้ได้มาตรฐาน ๓.๓ แผนงานสนับสนุน ส่งเสริม รักษาขนบธรรมเนียม ประเพณี ศิลปะและวัฒนธรรม อันดีงามของท้องถิ่น ๓.๔ แผนงานสนับสนุน ส่งเสริม กีฬาและการออก กำลังกาย	กองการศึกษา ศาสนา และวัฒนธรรม	ทุกภาคส่วน

ที่	ยุทธศาสตร์	ด้าน	แผนงาน	หน่วยงาน รับผิดชอบหลัก	หน่วยงาน สนับสนุน
๔.	ด้านการพัฒนา สังคม	บริการชุมชน และสังคม	๔.๑ แผนงานบริหารทั่วไป ๔.๒ แผนงานสวัสดิการ สังคมและสังคมสงเคราะห์	กองสวัสดิการสังคม และสังคมสงเคราะห์	ทุกภาคส่วน
๕.	ด้านการพัฒนา สาธารณสุขและ สิ่งแวดล้อม	บริการชุมชน และสังคม	๕.๑ แผนงานบริหารทั่วไป ๕.๒ แผนงานบริการ สาธารณสุข และงาน สาธารณสุขอื่น ๕.๓ แผนงานกำจัดขยะมูล ฝอยและสิ่งปฏิกูล ๕.๔ แผนงานอุดหนุนเงินให้ หน่วยงานอื่นดำเนินการใน กิจการที่เป็นสาธารณะ ประโยชน์	กองสาธารณสุขและ สิ่งแวดล้อม	ทุกภาคส่วน
๖.	ด้านการพัฒนา โครงสร้างพื้นฐาน	บริการชุมชน และสังคม	๖.๑ แผนงานบริหารงาน ทั่วไป ๖.๒ แผนงานเคหะและ ชุมชน	กองช่าง	ทุกภาคส่วน
รวม	๖				

## ยุทธศาสตร์การพัฒนาและรายละเอียดแผนงานตามยุทธศาสตร์องค์การบริหารส่วนตำบลหนองแสง ทั้ง ๖ ยุทธศาสตร์ มีดังนี้

### (๑) ยุทธศาสตร์การพัฒนาการเมืองและการบริหาร

๑.๑ งานพัฒนาองค์การบริหารส่วนตำบลหนองแสงให้เป็นองค์กรธรรมาภิบาล ที่มีหลักการบริหารจัดการตามหลักการบริหารกิจการบ้านเมืองและสังคมที่ดี และเป็นหน่วยบริการสังคมที่ดี มีมาตรฐานด้วยการส่งเสริม สร้างความร่วมมือ ประสานงานกับทุกฝ่ายที่เกี่ยวข้อง สร้างกระบวนการเรียนรู้ เพื่อพัฒนาศักยภาพและยกระดับแก่สมาชิกสภาองค์การบริหารส่วนตำบล พนักงานส่วนตำบล พนักงานลูกจ้าง ซึ่งเป็นทรัพยากรบุคคลอันสำคัญขององค์การบริหารส่วนตำบลหนองแสง พร้อมทั้งสร้างเสริมกระบวนการพัฒนาระบบการบริการสาธารณะที่ดีมีมาตรฐาน สร้างความสะดวกลดขั้นตอนการปฏิบัติงาน สร้างบุคลากรให้มีคุณภาพและมีจิตสำนึกในการให้บริการ เพื่อรองรับการบริการแต่ละด้านให้เกิดประโยชน์สูงสุดต่อประชาชน

๑.๒ งานกิจการสภาองค์การบริหารส่วนตำบล การบริหารงานบุคคลของพนักงานส่วนตำบล ลูกจ้างประจำ และพนักงานจ้าง งานวิเทศสัมพันธ์ งานประชาสัมพันธ์ งานส่งเสริมและพัฒนาเทคโนโลยีสารสนเทศ งานนิติการ งานการเลือกตั้ง งานคุ้มครอง ดูแลและบำรุงรักษาทรัพยากรธรรมชาติและงานสิ่งแวดล้อม และราชการที่มีได้กำหนดให้เป็นหน้าที่ของกอง สำนัก หรือส่วนราชการใด ในองค์การบริหารส่วนตำบลโดยเฉพาะ ช่วยเหลือให้คำแนะนำทางวิชาการ งานอื่นๆ ที่เกี่ยวข้องและที่ได้รับมอบหมาย ด้านการจัดระเบียบชุมชน/สังคมและการรักษาความสงบเรียบร้อย

๑.๓ งานส่งเสริมสนับสนุนการขับเคลื่อนองค์กรชุมชนและคณะกรรมการชุมชนที่ดำเนินกิจกรรมและโครงการต่างๆโดยชุมชนและเพื่อชุมชน รวมทั้งการสร้างเสริมความเข้มแข็งให้กับชุมชน เพื่อพัฒนาระดับการขับเคลื่อนไปสู่ทิศทางของชุมชนอย่างยั่งยืน

๑.๔ งานส่งเสริมสนับสนุนและประสานงานกับชุมชนให้เข้ามามีส่วนร่วมในกระบวนการทำงานขององค์การบริหารส่วนตำบล ตลอดจนการประสานงานเพื่อก่อให้เกิดการสร้างเครือข่ายการทำงานกับส่วนราชการที่เกี่ยวข้อง ภาคเอกชน องค์กรพัฒนาเอกชนและองค์กรปกครองส่วนท้องถิ่นอื่นๆ เพื่อจะเข้าถึงปัญหาที่แท้จริงและแก้ปัญหาของประชาชนอย่างถูกต้องเหมาะสม

๑.๕ งานยุทธศาสตร์และงบประมาณ มีหน้าที่รับผิดชอบ ดังนี้ งานวิเคราะห์นโยบายและแผนงานยุทธศาสตร์ขององค์การบริหารส่วนตำบล งานส่งเสริมการมีส่วนร่วมของประชาชนในการพัฒนาท้องถิ่น งานประสานการจัดทำแผนพัฒนาจังหวัด งานคณะกรรมการพัฒนาองค์การบริหารส่วนตำบล งานงบประมาณ งานเสนอแนะขอรับการจัดสรรเงินอุดหนุนขององค์การบริหารส่วนตำบล งานจัดทำข้อบัญญัติงบประมาณรายจ่ายประจำปีและฉบับเพิ่มเติม งานตรวจติดตามและประเมินผลแผนงานและโครงการ งานประชาสัมพันธ์ งานบริการและเผยแพร่วิชาการ งานบริการข้อมูล สถิติ ช่วยเหลือให้คำแนะนำทางวิชาการ กำกับและเร่งรัดการปฏิบัติราชการของส่วนราชการในองค์การบริหารส่วนตำบลให้เป็นตามนโยบายแนวทางและแผนปฏิบัติราชการขององค์การบริหารส่วนตำบล งานอื่นๆ ที่เกี่ยวข้องและที่ได้รับมอบหมาย

๑.๖ งานป้องกันและบรรเทาสาธารณภัย มีหน้าที่รับผิดชอบ ดังนี้ งานป้องกันและบรรเทาสาธารณภัย งานเทศกิจ งานรักษาความสงบเรียบร้อย งานจราจร ช่วยเหลือให้คำแนะนำทางวิชาการ งานอื่นๆ ที่เกี่ยวข้องและที่ได้รับมอบหมาย

## (๒) ยุทธศาสตร์การพัฒนาคุณภาพชีวิตเกษตรกร

๒.๑ งานส่งเสริมสนับสนุนให้เกษตรกรที่ทำนาและปลูกพืชผักปรับเปลี่ยนวิธีการผลิตให้เป็นแบบเกษตรอินทรีย์ โดยให้มีการฝึกอบรมให้ความรู้ด้านเกษตรอินทรีย์ สร้างเครือข่ายการแลกเปลี่ยนเรียนรู้ สนับสนุนวัสดุอุปกรณ์ในการทำเกษตรแบบอินทรีย์ สร้างเครือข่ายผู้บริโภค ขยายตลาดรองผลผลิต รวมถึงรับซื้อพืชผักอินทรีย์กับเกษตรกรในราคาประกันและกระจายสินค้าเกษตรอินทรีย์กับผู้บริโภค

๒.๒ งานส่งเสริมสนับสนุนให้มีการปรับปรุงและพัฒนาพันธุ์ข้าวดีและเหมาะสมกับพื้นที่ เพื่อแจกจ่ายแก่เกษตรกรผู้สนใจผลิตเมล็ดพันธุ์และรับซื้อเมล็ดพันธุ์คืนในราคาดี และจัดให้มีการกระจายพันธุ์ข้าวดีแก่เกษตรกรในตำบลหนองแสง

๒.๓ งานจัดหาแหล่งน้ำเพื่อการเกษตรให้เกษตรกรในพื้นที่อย่างเพียงพอ ได้แก่ การขุดสระในไร่นา ขุดลอกลำห้วย หนอง ลำน้ำ ให้สามารถเก็บกักน้ำไว้ใช้เพื่อการเกษตรตลอดปี

๒.๔ งานให้บริการดูแลสุขภาพสัตว์เลี้ยง เช่น สุนัข แมว โค กระบือ โดยการ ฉีดวัคซีน ป้องกันรักษาโรค และบริการผสมเทียม แก่เกษตรกรในตำบลหนองแสง

## (๓) ยุทธศาสตร์การพัฒนาการศึกษา ศาสนา และวัฒนธรรม

๓.๑ งานสนับสนุนและส่งเสริมพัฒนาศูนย์พัฒนาเด็กเล็กก่อนวัยเรียนให้ได้ตามมาตรฐานสู่ความเป็นเลิศ เน้นให้เด็กได้มีพัฒนาการที่สมวัยทั้งในด้านร่างกาย สังคมและสติปัญญา โดยให้มีการพัฒนาทั้งทางด้านบุคลากรผู้สอน วัสดุอุปกรณ์ส่งอำนวยความสะดวกให้เกิดการพัฒนาและการเรียนรู้ของเด็กอย่างครบถ้วน

๓.๒ งานพัฒนาโรงเรียนในสังกัดองค์การบริหารส่วนตำบล ที่เปิดการเรียนการสอนตั้งแต่ระดับชั้นอนุบาล ถึง มัธยมศึกษาปีที่ ๓ ที่ได้มาตรฐาน มีครูเพียงพอ ให้มีครูสอนภาษาอังกฤษจากเจ้าของภาษา ส่งเสริมการเรียนการสอนที่ทันสมัย ทันโลกทันเหตุการณ์ควบคู่ไปกับการสร้างให้เด็กมีคุณธรรมจริยธรรมและภูมิปัญญาท้องถิ่น

๓.๓ งานส่งเสริมพัฒนากระบวนการเรียนรู้ตลอดชีวิต โดยจัดให้มีศูนย์ให้บริการคอมพิวเตอร์และอินเทอร์เน็ตความเร็วสูงฟรีประจำทุกหมู่บ้าน

๓.๓ งานสนับสนุน ส่งเสริม รักษาขนบธรรมเนียมประเพณี ศิลปะและวัฒนธรรมอันดีงามของท้องถิ่น พัฒนาแหล่งวัฒนธรรม และโบราณสถาน ให้เป็นแหล่งเรียนรู้ของประชาชนในพื้นที่

## (๔) ยุทธศาสตร์การพัฒนาสังคม

๔.๑ งานส่งเสริม สนับสนุน อำนวยความสะดวกแก่การดำเนินงานด้านสวัสดิการเบี้ยยังชีพให้แก่ผู้สูงอายุ คนพิการและผู้ด้อยโอกาสให้มีคุณภาพชีวิตที่ดีสามารถพึ่งตนเองได้ รวมทั้งได้รับการช่วยเหลือและได้รับการบริการอย่างทั่วถึงและเป็นธรรม

๔.๒ งานส่งเสริมและสนับสนุนการพัฒนาให้โอกาส ในการพัฒนาคุณภาพชีวิต โดยการฝึกอบรมพัฒนาอาชีพแก่ ผู้สูงอายุ คนพิการและผู้ด้อยโอกาส

๔.๓ งานจัดให้มีศูนย์ดูแลและพัฒนาศักยภาพเด็กพิการและบกพร่องทางการเรียนรู้ของตำบล

๔.๔ งานส่งเสริมสนับสนุนให้เกิดกิจกรรมและการรวมกลุ่มทำกิจกรรมที่สร้างสรรค์สำหรับเด็กและเยาวชน ตลอดจนการดึงพลังของเยาวชนให้เข้ามามีส่วนในการทำกิจกรรมการพัฒนาในชุมชน

### (๕) ยุทธศาสตร์การพัฒนาสาธารณสุขและสิ่งแวดล้อม

๕.๑ งานส่งเสริมการดำเนินกิจกรรมด้านการสร้างเสริมสุขภาพของประชาชน โดยการส่งกิจกรรมการออกกำลังกายตามเหมาะสมของเพศ วัย และความถนัดของแต่ละพื้นที่และบุคคล

๕.๒ งานสนับสนุนส่งเสริมศักยภาพการทำงานของอาสาสมัครสาธารณสุข (อสม.) ทั้งทางด้านทักษะความรู้ เครื่องมือ วัสดุ อุปกรณ์ ในการให้บริการประชาชน

๕.๓ งานออกหน่วยให้บริการประชาชนร่วมกับโรงพยาบาลวชิระ รพ.สต. บ้านโพธิ์ เพื่อออกบริการตรวจรักษาสุขภาพแก่ผู้สูงอายุและประชาชนทั่วไปในเขตพื้นที่รับผิดชอบ อย่างน้อยปีละ ๑ ครั้ง

๕.๔ งานบริหารจัดการขยะในพื้นที่อย่างยั่งยืน ไม่ก่อให้เกิดมลพิษ การนำขยะมาสร้างรายได้ โดยส่งเสริมสนับสนุนให้จัดตั้งกองทุนขยะหมู่บ้าน และกองทุนขยะตำบล

๕.๕ งานฟื้นฟูและอนุรักษ์พื้นที่ป่าสาธารณะเดิม ตลอดจนการส่งเสริมการปลูกไม้ยืนต้นเพื่อเพิ่มพื้นที่สีเขียวในพื้นที่

๕.๖ งานสนับสนุนและดำเนินการป้องกันควบคุมโรคติดต่อในพื้นที่

๕.๗ งานสนับสนุนการดำเนินงานของกองทุนหลักประกันสุขภาพระดับท้องถิ่น อบต.หนองแสง

### (๖) ยุทธศาสตร์พัฒนาโครงสร้างพื้นฐาน

๖.๑ งานก่อสร้าง ปรับปรุง และบำรุงรักษาถนนคอนกรีตเสริมเหล็กในชุมชน ให้ครบและสะดวกในการสัญจรได้ตลอดทั้งปีทุกเส้นทาง

๖.๒ งานเสริมสร้างมาตรการในการป้องกัน และแก้ไขปัญหาน้ำท่วมขังในชุมชน โดยการก่อสร้างและปรับปรุงท่อระบายน้ำ รางระบายน้ำ รวมถึงระบบระบายน้ำเพื่อแก้ไขปัญหาน้ำท่วมขังอย่างเป็นระบบและทั่วถึง

๖.๓ งานก่อสร้าง ปรับปรุง และบำรุงรักษาถนนลาดยางในพื้นที่ ให้สะดวกในการสัญจรได้ตลอดทั้งปีทุกเส้นทาง

๖.๔ งานการขยายเขตไฟฟ้าพื้นฐาน ไฟฟ้าเพื่อการเกษตรและติดตั้งไฟฟ้าสาธารณะ ให้ทั่วถึงทุกพื้นที่ ประชาชนมีไฟฟ้าในครัวเรือนใช้ตามความเหมาะสม

## ส่วนที่ ๓

## การนำแผนพัฒนาท้องถิ่นไปสู่การปฏิบัติ

## ๑) ยุทธศาสตร์และแผนงานองค์การบริหารส่วนตำบลหนองแสง

## ๑. ยุทธศาสตร์การพัฒนาและแผนงาน

ที่	ยุทธศาสตร์	ด้าน	แผนงาน	หน่วยงาน รับผิดชอบหลัก	หน่วยงาน สนับสนุน
๑.	ด้านการพัฒนา การเมืองและการ บริหาร	บริหาร งานทั่วไป	๑.๑ แผนงานบริหารทั่วไป	สำนักปลัด	ทุกภาคส่วน
			๑.๒ แผนงานสถิติและ วิชาการ		
			๑.๓ แผนงานบริหารงาน คลัง	กองคลัง	
		๑.๔ แผนงานการรักษาสงบ ภายใน	สำนักปลัด		
		บริการชุมชน และสังคม	๑.๕ แผนงานสร้าง ความเข้มแข็งของชุมชน	สำนักปลัด	
๒.	ด้านการพัฒนา คุณภาพชีวิต เกษตรกร	เศรษฐกิจ	๒.๑ แผนงานส่งเสริม การเกษตร ๒.๒ แผนงานอนุรักษ์แหล่ง น้ำและป่าไม้	กองการเกษตร	ทุกภาคส่วน
๓.	ด้านการพัฒนา การศึกษา ศาสนา และวัฒนธรรม	บริการชุมชน และสังคม	๓.๑ แผนงานบริหารทั่วไป ๓.๒ แผนงานพัฒนาโรงเรียน และศูนย์พัฒนาเด็กเล็กใน สังกัดองค์การบริหารส่วน ตำบลให้ได้มาตรฐาน ๓.๓ แผนงานสนับสนุน ส่งเสริม รักษาขนบธรรมเนียม ประเพณี ศิลปะและ วัฒนธรรมอันดีงามของ ท้องถิ่น ๓.๔ แผนงานสนับสนุน ส่งเสริม กีฬาและการออก กำลังกาย	กองการศึกษา ศาสนา และวัฒนธรรม	ทุกภาคส่วน

ที่	ยุทธศาสตร์	ด้าน	แผนงาน	หน่วยงาน รับผิดชอบหลัก	หน่วยงาน สนับสนุน
๔.	ด้านการพัฒนา สังคม	บริการชุมชน และสังคม	๔.๑ แผนงานบริหารทั่วไป ๔.๒ แผนงานสวัสดิการ สังคมและสังคมสงเคราะห์	กองสวัสดิการสังคม และสังคมสงเคราะห์	ทุกภาคส่วน
๕.	ด้านการพัฒนา สาธารณสุขและ สิ่งแวดล้อม	บริการชุมชน และสังคม	๕.๑ แผนงานบริหารทั่วไป ๕.๒ แผนงานบริการ สาธารณสุข และงาน สาธารณสุขอื่น ๕.๓ แผนงานกำจัดขยะมูล ฝอยและสิ่งปฏิกูล ๕.๔ แผนงานอุดหนุนเงินให้ หน่วยงานอื่นดำเนินการใน กิจการที่เป็นสาธารณะ ประโยชน์	กองสาธารณสุขและ สิ่งแวดล้อม	ทุกภาคส่วน
๖.	ด้านการพัฒนา โครงสร้างพื้นฐาน	บริการชุมชน และสังคม	๖.๑ แผนงานบริหารงาน ทั่วไป ๖.๒ แผนงานเคหะและ ชุมชน	กองช่าง	ทุกภาคส่วน
รวม	๖				

## ยุทธศาสตร์การพัฒนาและรายละเอียดแผนงานตามยุทธศาสตร์องค์การบริหารส่วนตำบลหนองแสง ทั้ง ๖ ยุทธศาสตร์ มีดังนี้

### (๑) ยุทธศาสตร์การพัฒนาการเมืองและการบริหาร

๑.๑ งานพัฒนาองค์การบริหารส่วนตำบลหนองแสงให้เป็นองค์กรธรรมาภิบาล ที่มีหลักการบริหารจัดการตามหลักการบริหารกิจการบ้านเมืองและสังคมที่ดี และเป็นหน่วยบริการสังคมที่ดี มีมาตรฐานด้วยการส่งเสริม สร้างความร่วมมือ ประสานงานกับทุกฝ่ายที่เกี่ยวข้อง สร้างกระบวนการเรียนรู้ เพื่อพัฒนาศักยภาพและยกระดับแก่สมาชิกสภาองค์การบริหารส่วนตำบล พนักงานส่วนตำบล พนักงานลูกจ้าง ซึ่งเป็นทรัพยากรบุคคลอันสำคัญขององค์การบริหารส่วนตำบลหนองแสง พร้อมทั้งสร้างเสริมกระบวนการพัฒนาระบบการบริการสาธารณะที่ดีมีมาตรฐาน สร้างความสะดวกลดขั้นตอนการปฏิบัติงาน สร้างบุคลากรให้มีคุณภาพและมีจิตสำนึกในการให้บริการ เพื่อรองรับการบริการแต่ละด้านให้เกิดประโยชน์สูงสุดต่อประชาชน

๑.๒ งานกิจการสภาองค์การบริหารส่วนตำบล การบริหารงานบุคคลของพนักงานส่วนตำบล ลูกจ้างประจำ และพนักงานจ้าง งานวิเทศสัมพันธ์ งานประชาสัมพันธ์ งานส่งเสริมและพัฒนาเทคโนโลยีสารสนเทศ งานนิติการ งานการเลือกตั้ง งานคุ้มครอง ดูแลและบำรุงรักษาทรัพยากรธรรมชาติและสิ่งแวดล้อม และราชการที่มีได้กำหนดให้เป็นหน้าที่ของกอง สำนัก หรือส่วนราชการใด ในองค์การบริหารส่วนตำบลโดยเฉพาะ ช่วยเหลือให้คำแนะนำทางวิชาการ งานอื่นๆ ที่เกี่ยวข้องและที่ได้รับมอบหมาย ด้านการจัดระเบียบชุมชน/สังคมและการรักษาความสงบเรียบร้อย

๑.๓ งานส่งเสริมสนับสนุนการขับเคลื่อนองค์กรชุมชนและคณะกรรมการชุมชนที่ดำเนินกิจกรรมและโครงการต่างๆโดยชุมชนและเพื่อชุมชน รวมทั้งการสร้างคามเข้มแข็งให้กับชุมชน เพื่อพัฒนาระดับการขับเคลื่อนไปสู่ทิศทางของชุมชนอย่างยั่งยืน

๑.๔ งานส่งเสริมสนับสนุนและประสานงานกับชุมชนให้เข้ามามีส่วนร่วมในกระบวนการทำงานขององค์การบริหารส่วนตำบล ตลอดจนการประสานงานเพื่อก่อให้เกิดการสร้างเครือข่ายการทำงานกับส่วนราชการที่เกี่ยวข้อง ภาคเอกชน องค์กรพัฒนาเอกชนและองค์กรปกครองส่วนท้องถิ่นอื่นๆ เพื่อจะเข้าถึงปัญหาที่แท้จริงและแก้ปัญหาของประชาชนอย่างถูกต้องเหมาะสม

๑.๕ งานยุทธศาสตร์และงบประมาณ มีหน้าที่รับผิดชอบ ดังนี้ งานวิเคราะห์นโยบายและแผนงานยุทธศาสตร์ขององค์การบริหารส่วนตำบล งานส่งเสริมการมีส่วนร่วมของประชาชนในการพัฒนาท้องถิ่น งานประสานการจัดทำแผนพัฒนาจังหวัด งานคณะกรรมการพัฒนาองค์การบริหารส่วนตำบล งานงบประมาณ งานเสนอแนะขอรับการจัดสรรเงินอุดหนุนขององค์การบริหารส่วนตำบล งานจัดทำข้อบัญญัติงบประมาณรายจ่ายประจำและฉบับเพิ่มเติม งานตรวจติดตามและประเมินผลแผนงานและโครงการ งานประชาสัมพันธ์ งานบริการและเผยแพร่วิชาการ งานบริการข้อมูล สถิติ ช่วยเหลือให้คำแนะนำทางวิชาการ กำกับและเร่งรัดการปฏิบัติราชการของส่วนราชการในองค์การบริหารส่วนตำบลให้เป็นไปตามนโยบายแนวทางและแผนปฏิบัติราชการขององค์การบริหารส่วนตำบล งานอื่นๆ ที่เกี่ยวข้องและที่ได้รับมอบหมาย

๑.๖ งานป้องกันและบรรเทาสาธารณภัย มีหน้าที่รับผิดชอบ ดังนี้ งานป้องกันและบรรเทาสาธารณภัย งานเทศกิจ งานรักษาความสงบเรียบร้อย งานจราจร ช่วยเหลือให้คำแนะนำทางวิชาการ งานอื่นๆ ที่เกี่ยวข้องและที่ได้รับมอบหมาย

## (๒) ยุทธศาสตร์การพัฒนาคุณภาพชีวิตเกษตรกร

๒.๑ งานส่งเสริมสนับสนุนให้เกษตรกรที่ทำนาและปลูกพืชผักปรับเปลี่ยนวิธีการผลิตให้เป็นแบบเกษตรอินทรีย์ โดยให้มีการฝึกอบรมให้ความรู้ด้านเกษตรอินทรีย์ สร้างเครือข่ายการแลกเปลี่ยนเรียนรู้ สนับสนุนวัสดุอุปกรณ์ในการทำเกษตรแบบอินทรีย์ สร้างเครือข่ายผู้บริโภค ขยายตลาดรองผลผลิต รวมถึงรับซื้อพืชผักอินทรีย์กับเกษตรกรในราคาประกันและกระจายสินค้าเกษตรอินทรีย์กับผู้บริโภค

๒.๒ งานส่งเสริมสนับสนุนให้มีการปรับปรุงและพัฒนาพันธุ์ข้าวดีและเหมาะสมกับพื้นที่ เพื่อแจกจ่ายแก่เกษตรกรผู้สนใจผลิตเมล็ดพันธุ์และรับซื้อเมล็ดพันธุ์คืนในราคาดี และจัดให้มีการกระจายพันธุ์ข้าวดีแก่เกษตรกรในตำบลหนองแสง

๒.๓ งานจัดหาแหล่งน้ำเพื่อการเกษตรให้เกษตรกรในพื้นที่อย่างเพียงพอ ได้แก่ การขุดสระในไร่นา ขุดลอกลำห้วย หนอง ลำน้ำ ให้สามารถเก็บกักน้ำไว้ใช้เพื่อการเกษตรตลอดปี

๒.๔ งานให้บริการดูแลสุขภาพสัตว์เลี้ยง เช่น สุนัข แมว โค กระบือ โดยการ ฉีดวัคซีน ป้องกันรักษาโรค และบริการผสมเทียม แก่เกษตรกรในตำบลหนองแสง

## (๓) ยุทธศาสตร์การพัฒนาการศึกษา ศาสนา และวัฒนธรรม

๓.๑ งานสนับสนุนและส่งเสริมพัฒนาศูนย์พัฒนาเด็กเล็กก่อนวัยเรียนให้ได้ตามมาตรฐานสู่ความเป็นเลิศ เน้นให้เด็กได้มีพัฒนาการที่สมวัยทั้งในด้านร่างกาย สังคมและสติปัญญา โดยให้มีการพัฒนาทั้งทางด้านบุคลากรผู้สอน วัสดุอุปกรณ์ส่งอำนวยความสะดวกให้เกิดการพัฒนาและการเรียนรู้ของเด็กอย่างครบถ้วน

๓.๒ งานพัฒนาโรงเรียนในสังกัดองค์การบริหารส่วนตำบล ที่เปิดการเรียนการสอนตั้งแต่ระดับชั้นอนุบาล ถึง มัธยมศึกษาปีที่ ๓ ที่ได้มาตรฐาน มีครูเพียงพอ ให้มีครูสอนภาษาอังกฤษจากเจ้าของภาษา ส่งเสริมการเรียนการสอนที่ทันสมัย ทันโลกทันเหตุการณ์ควบคู่ไปกับการสร้างให้เด็กมีคุณธรรมจริยธรรมและภูมิปัญญาท้องถิ่น

๓.๓ งานส่งเสริมพัฒนากระบวนการเรียนรู้ตลอดชีวิต โดยจัดให้มีศูนย์ให้บริการคอมพิวเตอร์และอินเทอร์เน็ตความเร็วสูงฟรีประจำทุกหมู่บ้าน

๓.๓ งานสนับสนุน ส่งเสริม รักษาขนบธรรมเนียมประเพณี ศิลปะและวัฒนธรรมอันดีงามของท้องถิ่น พัฒนาแหล่งวัฒนธรรม และโบราณสถาน ให้เป็นแหล่งเรียนรู้ของประชาชนในพื้นที่

## (๔) ยุทธศาสตร์การพัฒนาสังคม

๔.๑ งานส่งเสริม สนับสนุน อำนวยความสะดวกแก่การดำเนินงานด้านสวัสดิการเบี้ยยังชีพให้แก่ผู้สูงอายุ คนพิการและผู้ด้อยโอกาสให้มีคุณภาพชีวิตที่ดีสามารถพึ่งตนเองได้ รวมทั้งได้รับการช่วยเหลือและได้รับการบริการอย่างทั่วถึงและเป็นธรรม

๔.๒ งานส่งเสริมและสนับสนุนการพัฒนาให้โอกาส ในการพัฒนาคุณภาพชีวิต โดยการฝึกอบรมพัฒนาอาชีพแก่ ผู้สูงอายุ คนพิการและผู้ด้อยโอกาส

๔.๓ งานจัดให้มีศูนย์ดูแลและพัฒนาศักยภาพเด็กพิการและบกพร่องทางการเรียนรู้ของตำบล

๔.๔ งานส่งเสริมสนับสนุนให้เกิดกิจกรรมและการรวมกลุ่มทำกิจกรรมที่สร้างสรรค์สำหรับเด็กและเยาวชน ตลอดจนการดึงพลังของเยาวชนให้เข้ามามีส่วนในการทำกิจกรรมการพัฒนาในชุมชน

### (๕) ยุทธศาสตร์การพัฒนาสาธารณสุขและสิ่งแวดล้อม

๕.๑ งานส่งเสริมการดำเนินกิจกรรมด้านการสร้างเสริมสุขภาพของประชาชน โดยการส่งกิจกรรมการออกกำลังกายตามเหมาะสมของเพศ วัย และความถนัดของแต่ละพื้นที่และบุคคล

๕.๒ งานสนับสนุนส่งเสริมศักยภาพการทำงานของอาสาสมัครสาธารณสุข (อสม.) ทั้งทางด้านทักษะความรู้ เครื่องมือ วัสดุ อุปกรณ์ ในการให้บริการประชาชน

๕.๓ งานออกหน่วยให้บริการประชาชนร่วมกับโรงพยาบาลวาปีปทุม รพ.สต. บ้านโพธิ์ เพื่อออกบริการตรวจรักษาสุขภาพแก่ผู้สูงอายุและประชาชนทั่วไปในเขตพื้นที่รับผิดชอบ อย่างน้อยปีละ ๑ ครั้ง

๕.๔ งานบริหารจัดการขยะในพื้นที่อย่างยั่งยืน ไม่ก่อให้เกิดมลพิษ การนำขยะมาสร้างรายได้ โดยส่งเสริมสนับสนุนให้จัดตั้งกองทุนขยะหมู่บ้าน และกองทุนขยะตำบล

๕.๕ งานฟื้นฟูและอนุรักษ์พื้นที่ป่าสาธารณะเดิม ตลอดจนงานส่งเสริมการปลูกไม้ยืนต้นเพื่อเพิ่มพื้นที่สีเขียวในพื้นที่

๕.๖ งานสนับสนุนและดำเนินการป้องกันควบคุมโรคติดต่อในพื้นที่

๕.๗ งานสนับสนุนการดำเนินงานของกองทุนหลักประกันสุขภาพระดับท้องถิ่น อบต.หนองแสง

### (๖) ยุทธศาสตร์พัฒนาโครงสร้างพื้นฐาน

๖.๑ งานก่อสร้าง ปรับปรุง และบำรุงรักษาถนนคอนกรีตเสริมเหล็กในชุมชน ให้ครบและสะดวกในการสัญจรได้ตลอดทั้งปีทุกเส้นทาง

๖.๒ งานเสริมสร้างมาตรการในการป้องกัน และแก้ไขปัญหาน้ำท่วมขังในชุมชน โดยการก่อสร้าง และปรับปรุงท่อระบายน้ำ รางระบายน้ำ รวมถึงระบบระบายน้ำเพื่อแก้ไขปัญหาน้ำท่วมขังอย่างเป็นระบบและทั่วถึง

๖.๓ งานก่อสร้าง ปรับปรุง และบำรุงรักษาถนนลาดยางในพื้นที่ ให้สะดวกในการสัญจรได้ตลอดทั้งปีทุกเส้นทาง

๖.๔ งานการขยายเขตไฟฟ้าพื้นฐาน ไฟฟ้าเพื่อการเกษตรและติดตั้งไฟฟ้าสาธารณะ ให้ทั่วถึงทุกพื้นที่ ประชาชนมีไฟฟ้าในครัวเรือนใช้ตามความเหมาะสม

## ส่วนที่ ๔

### การติดตามและประเมินผล

แนวทางการพิจารณาการติดตามและประเมินผลแผนพัฒนาท้องถิ่น ตามระเบียบกระทรวงมหาดไทย ว่าด้วยการจัดทำแผนพัฒนาขององค์กรปกครองส่วนท้องถิ่น พ.ศ.๒๕๔๘ แก้ไขเพิ่มเติมถึง (ฉบับที่ ๓) พ.ศ.๒๕๖๑ เป็นแบบที่กำหนดให้คณะกรรมการติดตามและประเมินผลแผนพัฒนาท้องถิ่น ดำเนินการให้คะแนนตามเกณฑ์ที่กำหนดไว้ ซึ่งเป็นส่วนหนึ่งของการติดตามและประเมินผลแผนพัฒนา โดยดำเนินการให้แล้วเสร็จภายในหกสิบวัน นับแต่วันที่ประกาศใช้งบประมาณรายจ่าย มีรายละเอียดดังนี้

#### องค์ประกอบ ประกอบด้วย การติดตามและประเมินผลแผนพัฒนาท้องถิ่น

##### วัตถุประสงค์ของการติดตามและประเมินผล

เพื่อให้ทราบถึงแนวทางและกลไกในการติดตามและประเมินผล การดำเนินงานตามแผนพัฒนาท้องถิ่น อันจะเป็นประโยชน์ต่อการจัดทำแผนพัฒนาท้องถิ่นในปีต่อไป และเป็นการสร้างแนวทางการมีส่วนร่วมในท้องถิ่น

##### องค์กรรับผิดชอบในการติดตามประเมินผล

ตามระเบียบกระทรวงมหาดไทยว่าด้วยการจัดทำและประสานแผนพัฒนาขององค์กรปกครองส่วนท้องถิ่น พ.ศ. ๒๕๔๘ และที่แก้ไขเพิ่มเติมถึง (ฉบับที่ ๓) พ.ศ.๒๕๖๑ ข้อ ๒๘ กำหนดให้มีคณะกรรมการติดตามและประเมินผลแผนพัฒนาท้องถิ่น ซึ่งนายกองค์การบริหารส่วนตำบลหนองแสง แต่งตั้งคณะกรรมการขึ้นหนึ่งคณะ จำนวน ๑๑ คน โดยมีตัวแทนจากสมาชิกสภาองค์การบริหารส่วนตำบลหนองแสง ตัวแทนประชาคมผู้แทนหน่วยงานที่เกี่ยวข้อง ผู้ทรงคุณวุฒิและผู้แทนฝ่ายบริหาร เป็นคณะทำงาน

##### คณะกรรมการติดตามและประเมินผลแผนพัฒนา ประกอบด้วย

๑. สมาชิกสภาท้องถิ่นที่สภาท้องถิ่นคัดเลือกจำนวนสามคน
๒. ผู้แทนประชาคมท้องถิ่นที่ประชาคมท้องถิ่นคัดเลือกจำนวนสองคน
๓. ผู้แทนหน่วยงานที่เกี่ยวข้องที่ผู้บริหารท้องถิ่นคัดเลือกจำนวนสองคน
๔. หัวหน้าส่วนการบริหารที่คัดเลือกกันเองจำนวนสองคน
๕. ผู้ทรงคุณวุฒิที่ผู้บริหารท้องถิ่นคัดเลือกจำนวนสองคน

โดยให้คณะกรรมการเลือกกรรมการหนึ่งคนทำหน้าที่ประธานกรรมการและกรรมการอีกคนหนึ่งทำหน้าที่เลขานุการของคณะกรรมการ ซึ่งคณะกรรมการดังกล่าวมีวาระอยู่ในตำแหน่งคราวละสองปี และอาจได้รับการคัดเลือกอีกได้

## คณะกรรมการติดตามและประเมินผลแผนพัฒนาท้องถิ่น มีอำนาจหน้าที่ดังนี้

๑. กำหนดแนวทาง วิธีการในการติดตามและประเมินผลแผนพัฒนาท้องถิ่น
๒. ดำเนินการติดตามและประเมินผลแผนพัฒนา
๓. รายงานและเสนอความเห็น ซึ่งได้จากการติดตามและประเมินผลแผนพัฒนาต่อผู้บริหารท้องถิ่น เพื่อให้ผู้บริหารท้องถิ่นเสนอต่อสภาท้องถิ่น และคณะกรรมการพัฒนาท้องถิ่น พร้อมทั้งประกาศผลการติดตามและประเมินผลแผนพัฒนาให้ประชาชนในท้องถิ่นทราบในที่เปิดเผยภายในสิบห้าวัน นับแต่วันรายงานผลและเสนอความเห็นดังกล่าวและต้องปิดประกาศไว้เป็นระยะเวลาไม่น้อยกว่าสามสิบวัน โดยอย่างน้อยปีละหนึ่งครั้ง ภายในเดือนธันวาคมของทุกปี
๔. แต่งตั้งคณะอนุกรรมการหรือคณะทำงานเพื่อช่วยปฏิบัติงานตามที่เห็นสมควร

### วิธีการติดตามและประเมินผล

เป็นการแสดงถึงวิธีการติดตามและประเมินผลโครงการ โดยการกำหนดรูปแบบที่จะใช้ในการติดตามและประเมินผล เพื่อตรวจสอบว่าการดำเนินกิจกรรมตามโครงการอยู่ภายใต้ ระยะเวลา และงบประมาณที่กำหนดไว้หรือไม่ ทั้งนี้ การติดตามเป็นการตรวจสอบในระหว่างการดำเนินกิจกรรมตามโครงการ ในขณะที่การประเมินผลเป็นการตรวจสอบผลที่เกิดขึ้นจริง เมื่อดำเนินโครงการแล้วเสร็จเปรียบเทียบกับวัตถุประสงค์ที่ตั้งไว้

### วิธีการติดตามและประเมินผลแผนพัฒนาท้องถิ่นมีวิธีการดำเนินการโดยใช้แบบติดตามและประเมินผล ดังนี้

๑. การติดตามและประเมินผลยุทธศาสตร์ โดยใช้แบบติดตามและประเมินผล
  ๑. ๑ แบบช่วยกำกับยุทธศาสตร์ขององค์การบริหารส่วนตำบลหนองแสงโดยตนเอง
 

เป็นแบบประเมินตนเองในการกำหนดยุทธศาสตร์ขององค์การบริหารส่วนตำบลหนองแสง โดยจะทำการประเมินและรายงานทุกๆ ครั้ง หลังจากที่ยังคงการบริหารส่วนตำบลหนองแสง ได้ประกาศใช้แผนพัฒนาท้องถิ่นแล้ว
  ๒. ติดตามและประเมินผลโครงการ โดยใช้แบบติดตามและประเมินผล
 

เป็นแบบติดตามตนเอง โดยมีวัตถุประสงค์เพื่อติดตามผลการดำเนินงานตามแผนพัฒนาท้องถิ่นขององค์การบริหารส่วนตำบลหนองแสง ภายใต้แผนพัฒนาท้องถิ่น โดยมีกำหนดระยะเวลาในการติดตามและรายงานผลการดำเนินงานทุกๆ ๓ เดือน เริ่มตั้งแต่สิ้นสุดการดำเนินงานในเดือนตุลาคม - ธันวาคม หรือไตรมาสที่ ๑
  ๓. สรุปผลการพัฒนาท้องถิ่นขององค์การบริหารส่วนตำบลหนองแสง
 

เป็นแบบติดตามตนเอง โดยมีวัตถุประสงค์เพื่อติดตามผลการดำเนินงานตามแผนพัฒนาท้องถิ่น ขององค์การบริหารส่วนตำบลหนองแสง ภายใต้แผนพัฒนาท้องถิ่น โดยมีกำหนดระยะเวลาในการติดตามและ รายงานผลการดำเนินงานปีละหนึ่งครั้งภายในเดือนธันวาคมของทุกปี
  ๔. แบบประเมินผลการดำเนินงานตามยุทธศาสตร์
 

เป็นแบบประเมินตนเอง โดยมีวัตถุประสงค์เพื่อใช้ประเมินผลการดำเนินงานขององค์การบริหารส่วนตำบลหนองแสง ตามยุทธศาสตร์ที่กำหนดไว้ และมีกำหนดระยะเวลาในการรายงาน ปีละ ๑ ครั้ง หลังจากสิ้นสุดปีงบประมาณ

๕. แบบประเมินความพึงพอใจต่อผลการดำเนินงานขององค์การบริหารส่วนตำบลหนองแสงในภาพรวมเป็นแบบสำรวจความพึงพอใจของประชาชน ต่อการดำเนินงานขององค์การบริหารส่วนตำบลหนองแสงในภาพรวม โดยกำหนดให้มีการเก็บข้อมูลปีละ ๑ ครั้ง หลังจากสิ้นสุดปีงบประมาณ

#### ห้วงเวลาในการติดตามและประเมินผล

คณะกรรมการติดตามและประเมินผลจะกำหนดห้วงเวลาในการติดตามและประเมินผลโครงการ โดยคำนึงถึงความเหมาะสมของแต่ละโครงการและจะทำการติดตามและประเมินผล โครงการอย่างน้อยโครงการละ ๑ ครั้ง และประเมินผลโครงการในภาพรวมอย่างน้อยปีละ ๑ ครั้ง แล้วรายงานผลและเสนอความเห็นซึ่งได้จากการติดตามและประเมินผลต่อนายกองค์การบริหารส่วนตำบลหนองแสง เพื่อให้นายกองค์การบริหารส่วนตำบลหนองแสงนำเสนอต่อสภาองค์การบริหารส่วนตำบลหนองแสง คณะกรรมการพัฒนาท้องถิ่นขององค์การบริหารส่วนตำบลหนองแสง และประกาศผลการติดตามและประเมินผลแผนพัฒนาให้ประชาชนในท้องถิ่นทราบโดยทั่วกัน อย่างน้อยปีละ ๑ ครั้ง ภายในเดือนธันวาคมของทุกปี

#### การรายงานผล

๑. รายงานผลและเสนอความเห็นต่อนายกองค์การบริหารส่วนตำบลหนองแสง เพื่อให้นายกองค์การบริหารส่วนตำบลหนองแสงเสนอต่อสภาองค์การบริหารส่วนตำบลหนองแสง และคณะกรรมการพัฒนาท้องถิ่นขององค์การบริหารส่วนตำบลหนองแสง

๒. ประกาศผลการติดตามและประเมินผลแผนพัฒนาให้ประชาชนในท้องถิ่นทราบในที่เปิดเผยภายในสิบห้าวัน นับแต่วันรายงานผลและเสนอความเห็นดังกล่าวและต้องปิดประกาศไว้เป็นระยะเวลาไม่น้อยกว่าสามสิบวัน โดยอย่างน้อยปีละหนึ่งครั้งภายในเดือนธันวาคมของทุกปี

#### ๑. การติดตามและประเมินผลยุทธศาสตร์

แนวทางการพิจารณาและประเมินผลยุทธศาสตร์เพื่อความสอดคล้องแผนพัฒนาท้องถิ่นประกอบด้วย

- ๑.๑ ข้อมูลสภาพทั่วไปและข้อมูลพื้นฐานขององค์กรปกครองส่วนท้องถิ่น ๒๐ คะแนน
- ๑.๒ การวิเคราะห์สถานการณ์และศักยภาพ ๒๐ คะแนน
- ๑.๓ ยุทธศาสตร์ ๖๐ คะแนน ประกอบด้วย
  - (๑) ยุทธศาสตร์ขององค์กรปกครองส่วนท้องถิ่น ๑๐ คะแนน
  - (๒) ยุทธศาสตร์ขององค์กรปกครองส่วนท้องถิ่นในเขตจังหวัด ๑๐ คะแนน
  - (๓) ยุทธศาสตร์จังหวัด ๑๐ คะแนน
  - (๔) วิสัยทัศน์ ๕ คะแนน
  - (๕) กลยุทธ์ ๕ คะแนน
  - (๖) เป้าประสงค์ของแต่ละประเด็นกลยุทธ์ ๕ คะแนน
  - (๗) จุดยืนทางยุทธศาสตร์ ๕ คะแนน
  - (๘) แผนงาน ๕ คะแนน
  - (๙) ความเชื่อมโยงของยุทธศาสตร์ในภาพรวม ๕ คะแนน

คะแนนรวม ๑๐๐ คะแนน เกณฑ์ที่ควรได้เพื่อให้เกิดความสอดคล้องและขับเคลื่อนการพัฒนาท้องถิ่นขององค์กรปกครองส่วนท้องถิ่น ไม่ควรน้อยกว่าร้อยละ ๘๐ (๘๐ คะแนน)

ประเด็นการพิจารณา	คะแนน
๑. ข้อมูลสภาพทั่วไปและข้อมูลพื้นฐานขององค์กรปกครองส่วนท้องถิ่น	๒๐
๒. การวิเคราะห์สภาพการณ์และศักยภาพ	๑๕
๓. ยุทธศาสตร์ ประกอบด้วย	๖๕
๓.๑ ยุทธศาสตร์ขององค์กรปกครองส่วนท้องถิ่น	(๑๐)
๓.๒ ยุทธศาสตร์ขององค์กรปกครองส่วนท้องถิ่นในเขตจังหวัด	(๑๐)
๓.๓ ยุทธศาสตร์จังหวัด	(๑๐)
๓.๔ วิสัยทัศน์	(๕)
๓.๕ กลยุทธ์	(๕)
๓.๖ เป้าประสงค์ของแต่ละประเด็นกลยุทธ์	(๕)
๓.๗ จุดยืนทางยุทธศาสตร์	(๕)
๓.๘ แผนงาน	(๕)
๓.๙ ความเชื่อมโยงของยุทธศาสตร์ในภาพรวม	(๕)
<b>รวมคะแนน</b>	<b>๑๐๐</b>

แนวทางเบื้องต้นในการให้คะแนนแนวทางการพิจารณาการติดตามและประเมินผลยุทธศาสตร์ เพื่อความสอดคล้องแผนพัฒนาท้องถิ่นขององค์กรปกครองส่วนท้องถิ่น

ประเด็นการพิจารณา	รายละเอียดหลักเกณฑ์	คะแนนเต็ม	คะแนนที่ได้
๑. ข้อมูลสภาพทั่วไปและข้อมูลพื้นฐานขององค์กรปกครองส่วนท้องถิ่น	ควรประกอบด้วยข้อมูลดังนี้ (๑) ข้อมูลเกี่ยวกับด้านกายภาพ เช่น ที่ตั้งของหมู่บ้าน/ชุมชน/ตำบล ลักษณะลักษณะภูมิประเทศ ลักษณะภูมิอากาศ ลักษณะของดิน ลักษณะของแหล่งน้ำ ลักษณะของไม้/ป่าไม้ ฯลฯ ด้านการเมือง/การปกครอง เช่น เขตการปกครอง การเลือกตั้ง ฯลฯ	๒๐ (๓)	
	(๒) ข้อมูลเกี่ยวกับด้านการเมือง/การปกครอง เช่น เขตการปกครอง การเลือกตั้ง ฯลฯ ประชากร เช่น ข้อมูลเกี่ยวกับจำนวนประชากร และช่วงอายุและจำนวนประชากร ฯลฯ	(๒)	
	(๓) ข้อมูลเกี่ยวกับสภาพทางสังคม เช่น การศึกษา สาธารณสุข อาชญากรรม ยาเสพติด การสังคมสงเคราะห์ ฯลฯ	(๒)	
	(๔) ข้อมูลเกี่ยวกับระบบบริการพื้นฐาน เช่น การคมนาคมขนส่ง การไฟฟ้า การประปา โทรศัพท์ ฯลฯ	(๒)	
	(๕) ข้อมูลเกี่ยวกับระบบเศรษฐกิจ เช่น การเกษตร การประมง การปศุสัตว์ การบริการ การท่องเที่ยว	(๒)	

	อุตสาหกรรม การพาณิชย์/กลุ่มอาชีพ แรงงาน ฯลฯ		
	(๖) ข้อมูลเกี่ยวกับศาสนา ประเพณี วัฒนธรรม เช่น การนับถือศาสนา ประเพณีและงานประจำปี ภูมิปัญญาท้องถิ่น ภาษาถิ่น สินค้าพื้นเมืองและของที่ระลึก ฯลฯ และอื่นๆ	(๒)	
	(๗) ข้อมูลเกี่ยวกับทรัพยากรธรรมชาติ เช่น น้ำ ป่าไม้ ภูเขา คุณภาพของทรัพยากรธรรมชาติ ฯลฯ	(๒)	
	(๘) การสำรวจและจัดเก็บข้อมูลเพื่อการจัดทำแผนพัฒนาท้องถิ่นหรือการใช้ข้อมูล จปฐ.	(๒)	
	(๙) การประชุมประชาคมท้องถิ่น รูปแบบ วิธีการ และการดำเนินการประชุมประชาคมท้องถิ่น โดยใช้กระบวนการร่วมคิด ร่วมทำ ร่วมตัดสินใจ ร่วมตรวจสอบ ร่วมรับประโยชน์ ร่วมแก้ปัญหา ปรัชษาหารือ แลกเปลี่ยนเรียนรู้ เพื่อแก้ปัญหาสำหรับการพัฒนาท้องถิ่นตามอำนาจหน้าที่ขององค์กรปกครองส่วนท้องถิ่น	(๓)	
<b>๒. การวิเคราะห์ สถานการณ์และ ศักยภาพ</b>	ควรประกอบด้วยข้อมูลดังนี้ (๑) การวิเคราะห์ที่ครอบคลุมความเชื่อมโยง ความสอดคล้องยุทธศาสตร์จังหวัด ยุทธศาสตร์การพัฒนาขององค์กรปกครองส่วนท้องถิ่นในเขตจังหวัด ยุทธศาสตร์ขององค์กรปกครองส่วนท้องถิ่น นโยบายของผู้บริหารท้องถิ่น รวมถึงความเชื่อมโยงแผนยุทธศาสตร์ชาติ ๒๐ ปี แผนพัฒนาเศรษฐกิจและสังคมแห่งชาติ และ Thailand ๔.๐	<b>๒๐</b> (๕)	

ประเด็นการพิจารณา	รายละเอียดหลักเกณฑ์	คะแนนเต็ม	คะแนน ที่ได้
๒. การวิเคราะห์ สถานการณ์และ ศักยภาพ (ต่อ)	(๒) การวิเคราะห์การใช้ผังเมืองรวมหรือผังเมืองเฉพาะ และการบังคับใช้ ผลของการบังคับใช้ สภาพการณ์ที่ เกิดขึ้นต่อการพัฒนาท้องถิ่น	(๓)	
	(๓) การวิเคราะห์ทางสังคม เช่น ด้านแรงงาน การศึกษา สาธารณสุข ความยากจน อาชญากรรม ปัญหายาเสพติด เทคโนโลยี จารีต ประเพณี วัฒนธรรม ภูมิปัญญาท้องถิ่น เป็นต้น	(๓)	
	(๔) การวิเคราะห์ทางเศรษฐกิจ ข้อมูลด้านรายได้ครัวเรือน การส่งเสริมอาชีพ กลุ่มอาชีพ กลุ่มทางสังคม การพัฒนา อาชีพและกลุ่มต่างๆ สภาพทางเศรษฐกิจและความเป็นอยู่ ทั่วไป เป็นต้น	(๓)	
	(๕) การวิเคราะห์สิ่งแวดล้อม พื้นที่สีเขียว ธรรมชาติต่างๆ ทางภูมิศาสตร์ กระบวนการหรือสิ่งที่เกิดขึ้น การประดิษฐ์ ที่มีผลต่อสิ่งแวดล้อมและการพัฒนา	(๓)	
	(๖) ผลการวิเคราะห์ศักยภาพเพื่อประเมินสถานภาพการ พัฒนา ในปัจจุบันและโอกาสการพัฒนาในอนาคตของ ท้องถิ่น ด้วยเทคนิค SWOT Analysis ที่อาจส่งผลกระทบต่อ ดำเนินงานได้แก่ S-Strength (จุดแข็ง )W-Weakness (จุดอ่อน) O-Opportunity (โอกาส) และ T-Threat (อุปสรรค)	(๓)	
๓. ยุทธศาสตร์	ควรประกอบด้วยข้อมูลดังนี้	๖๐ (๑๐)	
	๓.๑ ยุทธศาสตร์ของ องค์กรปกครองส่วน ท้องถิ่น		
	๓.๒ ยุทธศาสตร์ของ องค์กรปกครองส่วน ท้องถิ่นในเขตจังหวัด		
๓.๓ ยุทธศาสตร์ จังหวัด	สอดคล้องกับสภาพสังคม เศรษฐกิจ สิ่งแวดล้อมของ ท้องถิ่น ประเด็นปัญหาการพัฒนาและแนวทางการพัฒนาที่ สอดคล้องกับยุทธศาสตร์ขององค์กรปกครองส่วนท้องถิ่น และเชื่อมโยงหลักประชารัฐ		
	แผนยุทธศาสตร์ชาติ ๒๐ ปี แผนพัฒนาเศรษฐกิจและสังคม แห่งชาติ และ Thailand ๔.๐		
	สอดคล้องและเชื่อมโยงกับสภาพสังคม เศรษฐกิจ สิ่งแวดล้อมของท้องถิ่น และยุทธศาสตร์จังหวัด และ เชื่อมโยงหลักประชารัฐ แผนยุทธศาสตร์ชาติ ๒๐ ปี แผนพัฒนาเศรษฐกิจและสังคมแห่งชาติ และ Thailand ๔.๐	(๑๐)	

๓.๔ วิสัยทัศน์	สอดคล้องกับยุทธศาสตร์พัฒนากลุ่มจังหวัด ยุทธศาสตร์พัฒนาภาค แผนพัฒนาเศรษฐกิจและสังคมแห่งชาติ แผนการบริหารราชการแผ่นดิน นโยบาย/ยุทธศาสตร์คสช. และนโยบายรัฐบาลหลักประชาธิรัฐ แผนยุทธศาสตร์ชาติ ๒๐ ปี และ Thailand ๔.๐	(๑๐)	
๓.๕ กลยุทธ์	วิสัยทัศน์ ซึ่งมีลักษณะแสดงสถานภาพที่องค์กรปกครองส่วนท้องถิ่นต้องการจะเป็นหรือบรรลุถึงอนาคตอย่างชัดเจน สอดคล้องกับโอกาสและศักยภาพที่เป็นลักษณะเฉพาะขององค์กรปกครองส่วนท้องถิ่น และสัมพันธ์กับโครงการพัฒนาท้องถิ่น แสดงให้เห็นช่องทางวิธีการ ภารกิจหรือสิ่งที่ต้องทำตามอำนาจหน้าที่ขององค์กรปกครองส่วนท้องถิ่นที่จะนำไปสู่การบรรลุวิสัยทัศน์หรือแสดงให้เห็นถึงความชัดเจนในสิ่งที่จะดำเนินการให้บรรลุวิสัยทัศน์นั้น	(๕)	
๓. ยุทธศาสตร์ (ต่อ) ๓.๖ เป้าประสงค์ของแต่ละประเด็นกลยุทธ์	เป้าประสงค์ของแต่ละประเด็นกลยุทธ์มีความสอดคล้องและสนับสนุนต่อกลยุทธ์ที่จะเกิดขึ้น มุ่งหมายสิ่งหนึ่งสิ่งใดที่ชัดเจน	(๕)	
๓.๗ จุดยืนทางยุทธศาสตร์ (Positioning)	ความมุ่งมั่นอันแน่วแน่ในการวางแผนพัฒนาท้องถิ่น เพื่อให้บรรลุวิสัยทัศน์ขององค์กรปกครองส่วนท้องถิ่น ซึ่งเกิดจากศักยภาพของพื้นที่จริง ที่จะนำไปสู่ผลสำเร็จทางยุทธศาสตร์	(๕)	
๓.๘ แผนงาน	แผนงานหรือจุดมุ่งหมายเพื่อการพัฒนาในอนาคต กำหนดจุดมุ่งหมายในเรื่องใดเรื่องหนึ่งหรือแผนงานที่เกิดจากเป้าประสงค์ ตัวชี้วัด ค่าเป้าหมาย กลยุทธ์จุดยืนทางยุทธศาสตร์และยุทธศาสตร์ขององค์กรปกครองส่วนท้องถิ่นที่มีความชัดเจน นำไปสู่การจัดทำโครงการพัฒนาท้องถิ่นในแผนพัฒนาท้องถิ่นโดยระบุแผนงานและความเชื่อมโยงดังกล่าว	(๕)	
๓.๙ ความเชื่อมโยงของยุทธศาสตร์ในภาพรวม	ความเชื่อมโยงองค์รวมที่นำไปสู่การพัฒนาท้องถิ่นที่เกิดผลผลิต/โครงการจากแผนยุทธศาสตร์ชาติ ๒๐ ปี แผนพัฒนาเศรษฐกิจและสังคมแห่งชาติ ฉบับที่ ๑๒ Thailand ๔.๐ แผนพัฒนาภาค/แผนพัฒนากลุ่มจังหวัด/แผนพัฒนาจังหวัด ยุทธศาสตร์การพัฒนาขององค์กรปกครองส่วนท้องถิ่นในเขตจังหวัดและยุทธศาสตร์ขององค์กรปกครองส่วนท้องถิ่น	(๕)	
<b>รวมคะแนน</b>		<b>๑๐๐</b>	

## ๒. การติดตามและประเมินผลโครงการ

แนวทางการพิจารณาและประเมินผลโครงการเพื่อความสอดคล้องแผนพัฒนาท้องถิ่น ประกอบด้วย

๒.๑ การสรุปสถานการณ์การพัฒนา ๑๐ คะแนน

๒.๒ การประเมินผลการนำแผนพัฒนาท้องถิ่นไปปฏิบัติในเชิงปริมาณ ๑๐ คะแนน

๒.๓ การประเมินผลการนำแผนพัฒนาท้องถิ่นไปปฏิบัติในเชิงคุณภาพ ๑๐ คะแนน

๒.๔ แผนงานและยุทธศาสตร์การพัฒนา ๑๐ คะแนน

๒.๕ โครงการพัฒนา ๖๐ คะแนน ประกอบด้วย

(๑) ความชัดเจนของชื่อโครงการ ๕ คะแนน

(๒) กำหนดวัตถุประสงค์สอดคล้องกับโครงการ ๕ คะแนน

(๓) เป้าหมาย (ผลผลิตของโครงการ) มีความชัดเจนนำไปสู่การตั้งงบประมาณได้ถูกต้อง ๕ คะแนน

(๔) โครงการมีความสอดคล้องกับแผนยุทธศาสตร์ชาติ ๒๐ ปี ๕ คะแนน

(๕) เป้าหมาย (ผลผลิตของโครงการ) มีความสอดคล้องกับแผนพัฒนาเศรษฐกิจและสังคม

แห่งชาติ ฉบับที่ ๑๒ ๕ คะแนน

(๖) โครงการมีความสอดคล้องกับ Thailand ๔.๐ ๕ คะแนน

(๗) โครงการสอดคล้องกับยุทธศาสตร์จังหวัด ๕ คะแนน

(๘) โครงการแก้ไขปัญหาความยากจนหรือการเสริมสร้างให้ประเทศชาติมั่นคง มั่งคั่ง ยั่งยืน  
ภายใต้หลักปรัชญา ๕ คะแนน

(๙) งบประมาณมีความสอดคล้องกับเป้าหมาย (ผลผลิตของโครงการ) ๕ คะแนน

(๑๐) มีการประมาณการราคาถูกต้องตามหลักวิธีการงบประมาณ ๕ คะแนน

(๑๑) มีการกำหนดตัวชี้วัด (KPI) และสอดคล้องกับวัตถุประสงค์และผลที่คาดว่าจะได้รับ

๕ คะแนน

(๑๒) ผลที่คาดว่าจะได้รับ สอดคล้องกับวัตถุประสงค์ ๕ คะแนน

คะแนนรวม ๑๐๐ คะแนน เกณฑ์ที่ควรได้เพื่อให้เกิดความสอดคล้องและขับเคลื่อนการพัฒนาท้องถิ่นขององค์กรปกครองส่วนท้องถิ่น ไม่ควรน้อยกว่าร้อยละ ๘๐ (๘๐ คะแนน)

แนวทางการพิจารณาการติดตามและประเมินผลโครงการเพื่อความสอดคล้องแผนพัฒนา  
ท้องถิ่น ขององค์กรปกครองส่วนท้องถิ่น

ประเด็นการพิจารณา	คะแนน
๑. การสรุปสถานการณ์การพัฒนา	๑๐
๒. การประเมินผลการนำแผนพัฒนาท้องถิ่นไปปฏิบัติในเชิงปริมาณ	๑๐
๓. การประเมินผลการนำแผนพัฒนาท้องถิ่นไปปฏิบัติในเชิงคุณภาพ	๑๐
๔. แผนงานและยุทธศาสตร์การพัฒนา	๑๐
๕. โครงการพัฒนา ประกอบด้วย	๖๐
๕.๑ ความชัดเจนของชื่อโครงการ	(๕)
๕.๒ กำหนดวัตถุประสงค์สอดคล้องกับโครงการ	(๕)
๕.๓ เป้าหมาย (ผลผลิตของโครงการ) มีความชัดเจนนำไปสู่การตั้งงบประมาณได้ถูกต้อง	(๕)
๕.๔ โครงการมีความสอดคล้องกับแผนยุทธศาสตร์ชาติ ๒๐ ปี	(๕)
๕.๕ เป้าหมาย (ผลผลิตของโครงการ) มีความสอดคล้องกับแผนพัฒนาเศรษฐกิจและสังคม แห่งชาติ	(๕)
๕.๖ โครงการมีความสอดคล้องกับ Thailand ๔.๐	(๕)
๕.๗ โครงการสอดคล้องกับยุทธศาสตร์จังหวัด	(๕)
๕.๘ โครงการแก้ไขปัญหาความยากจนหรือการเสริมสร้างให้ประเทศชาติมั่นคง มั่งคั่ง ยั่งยืน ภายใต้หลักปรัชญา	(๕)
๕.๙ งบประมาณ มีความสอดคล้องกับเป้าหมาย (ผลผลิตของโครงการ)	(๕)
๕.๑๐ มีการประมาณการราคาถูกต้องตามหลักวิธีการงบประมาณ	(๕)
๕.๑๑ มีการกำหนดตัวชี้วัด (KPI) และสอดคล้องกับวัตถุประสงค์และผลที่คาดว่าจะได้รับ	(๕)
๕.๑๒ ผลที่คาดว่าจะได้รับ สอดคล้องกับวัตถุประสงค์	(๕)
<b>รวมคะแนน</b>	<b>๑๐๐</b>

แนวทางเบื้องต้นในการให้คะแนนแนวทางการพิจารณาการติดตามและประเมินผลโครงการ  
เพื่อความสอดคล้องแผนพัฒนาท้องถิ่นขององค์กรปกครองส่วนท้องถิ่น

ประเด็นการพิจารณา	รายละเอียดหลักเกณฑ์	คะแนนเต็ม	คะแนนที่ได้
๑. การสรุปสถานการณ์การพัฒนา	เป็นการวิเคราะห์กรอบการจัดทำยุทธศาสตร์ขององค์กรปกครองส่วนท้องถิ่น (ใช้การวิเคราะห์ SWOT Analysis/ Demand ( Demand Analysis)/ Global Demand และ Trend ปัจจัยและสถานการณ์ การเปลี่ยนแปลงที่มีผลต่อการพัฒนา อย่างน้อยต้องประกอบด้วย การวิเคราะห์ศักยภาพด้านเศรษฐกิจ, ด้านสังคม, ด้านทรัพยากรธรรมชาติและสิ่งแวดล้อม)	๑๐	
๒. การประเมินผลการนำแผนพัฒนาท้องถิ่นไปปฏิบัติในเชิงปริมาณ	๑) การควบคุมที่มีการใช้ตัวเลขต่างๆ เพื่อนำมาใช้วัดผลในเชิงปริมาณ เช่น การวัดจำนวนโครงการ กิจกรรม งานต่างๆ ก็คือผลผลิตนั่นเองว่าเป็นไปตามที่ตั้งเป้าหมายเอาไว้หรือไม่จำนวนที่ดำเนินการจริงตามที่ได้กำหนดไว้เท่าไร จำนวนที่ไม่สามารถดำเนินการได้มีจำนวนเท่าไร สามารถอธิบายได้ตามหลักประสิทธิภาพ (Efficiency) ของการพัฒนาท้องถิ่นตามอำนาจหน้าที่ที่กำหนดไว้ ๒) วิเคราะห์ผลกระทบ/สิ่งที่กระทบ (Impact) โครงการที่ดำเนินการในเชิงปริมาณ (Quantitative)	๑๐	
๓. การประเมินผลการนำแผนพัฒนาท้องถิ่นไปปฏิบัติในเชิงคุณภาพ	๑) การประเมินประสิทธิผลของแผนพัฒนาในเชิงคุณภาพคือการนำเอาเทคนิคต่างๆ มาใช้เพื่อวัดว่าภารกิจ โครงการ กิจกรรม งานต่างๆ ที่ดำเนินการในพื้นที่นั้นๆ ตรงต่อความต้องการของประชาชนหรือไม่ และเป็นไปตามอำนาจหน้าที่หรือไม่ ประชาชนพึงพอใจหรือไม่ สิ่งของ วัสดุ ครุภัณฑ์ การดำเนินการต่างๆ มีสภาพหรือลักษณะถูกต้อง คงทน ถาวร สามารถใช้งานได้ตามวัตถุประสงค์หรือไม่ ซึ่งเป็นไปตามหลักประสิทธิผล (Effectiveness) ผลการปฏิบัติราชการที่บรรลุวัตถุประสงค์และเป้าหมายของแผนการปฏิบัติราชการตามที่ได้รับงบประมาณมาดำเนินการ รวมถึงสามารถเทียบเคียงกับส่วนราชการหรือหน่วยงาน ๒) วิเคราะห์ผลกระทบ/สิ่งที่กระทบ (Impact) โครงการที่ดำเนินการในเชิงคุณภาพ (Qualitative)	๑๐	

<p><b>๔. แผนงานและยุทธศาสตร์การพัฒนา</b></p>	<p>๑) วิเคราะห์แผนงาน งาน ที่เกิดจากด้านต่างๆ มีความสอดคล้องกับยุทธศาสตร์ขององค์กรปกครองส่วนท้องถิ่นในมิติต่างๆ จนนำไปสู่การจัดทำโครงการพัฒนาท้องถิ่นโดยใช้ SWOT Analysis/Demand (Demand Analysis)/Global Demand/Trend หรือหลักการบูรณาการ (Integration) กับองค์กรปกครองส่วนท้องถิ่นที่มีพื้นที่ติดต่อกัน</p> <p>๒) วิเคราะห์แผนงาน งานที่เกิดจากด้านต่างๆ ที่สอดคล้องกับการแก้ไขปัญหาความยากจน หลักปรัชญา</p>	<p>๑๐</p>	
<p><b>๕. โครงการพัฒนา</b> ๕.๑ ความชัดเจนของชื่อโครงการ</p>	<p>ควรประกอบด้วยข้อมูลดังนี้ เป็นโครงการที่มีวัตถุประสงค์สนองต่อแผนยุทธศาสตร์การพัฒนาขององค์กรปกครองส่วนท้องถิ่นและดำเนินการเพื่อให้การพัฒนาบรรลุตามวิสัยทัศน์ขององค์กรปกครองส่วนท้องถิ่นที่กำหนดไว้ ชื่อโครงการมีความชัดเจน มุ่งไปเรื่องใดเรื่องหนึ่ง อ่านแล้วเข้าใจได้ว่าจะพัฒนาอะไรในอนาคต</p>	<p>๖๐ (๕)</p>	
<p>๕.๒ กำหนดวัตถุประสงค์สอดคล้องกับโครงการ</p>	<p>มีวัตถุประสงค์ชัดเจน (clear/objective) โครงการต้องกำหนดวัตถุประสงค์สอดคล้องกับความเป็นมาของโครงการ สอดคล้องกับหลักการและเหตุผล วิธีการดำเนินงานต้องสอดคล้องกับวัตถุประสงค์ มีความเป็นไปได้ชัดเจน มีลักษณะเฉพาะเจาะจง</p>	<p>(๕)</p>	
<p>๕.๓ เป้าหมาย (ผลผลิตของโครงการ) มีความชัดเจนนำไปสู่การตั้งงบประมาณได้ถูกต้อง</p>	<p>สภาพที่อยากให้เกิดขึ้นในอนาคตเป็นทิศทางที่ต้องไปให้ถึงเป้าหมายต้องชัดเจน สามารถระบุจำนวนเท่าไร กลุ่มเป้าหมายคืออะไร มีผลผลิตอย่างไร กลุ่มเป้าหมายพื้นที่ดำเนินงาน และระยะเวลาดำเนินงานอธิบายให้ชัดเจนว่าโครงการนี้จะทำที่ไหน เริ่มต้นในช่วงเวลาใด และจบลงเมื่อไร ใครคือกลุ่มเป้าหมายของโครงการ หากกลุ่มเป้าหมายมีหลายกลุ่ม ให้บอกชัดเจนไปว่าใครคือกลุ่มเป้าหมายหลัก ใครคือกลุ่มเป้าหมายรอง</p>	<p>(๕)</p>	
<p>๕.๔ โครงการมีความสอดคล้องกับแผนยุทธศาสตร์ ๒๐ ปี</p>	<p>โครงการสอดคล้องกับ (๑) ความมั่นคง (๒) การสร้างความสามารถในการแข่งขัน (๓) การพัฒนาและเสริมสร้างศักยภาพคน (๔) การสร้างโอกาสความเสมอภาคและเท่าเทียมกันทางสังคม (๕) การสร้างการเติบโตบนคุณภาพชีวิตที่เป็นมิตรต่อสิ่งแวดล้อม (๖) การปรับสมดุลและพัฒนาระบบการบริหารจัดการภาครัฐ เพื่อให้เกิดความมั่นคง มั่งคั่ง ยั่งยืน</p>	<p>(๕)</p>	

<p>๕.๕ เป้าหมาย (ผลผลิตของโครงการ) มีความสอดคล้องกับ แผนพัฒนาเศรษฐกิจ และสังคมแห่งชาติ</p>	<p>โครงการมีความสอดคล้องกับแผนพัฒนาเศรษฐกิจและสังคมแห่งชาติ ฉบับที่ ๑๒ โดย (๑) ยึดหลักปรัชญาของเศรษฐกิจพอเพียง (๒) ยึดคนเป็นศูนย์กลางการพัฒนา (๓) ยึดวิสัยทัศน์ภายใต้ยุทธศาสตร์ชาติ ๒๐ ปี (๔) ยึดเป้าหมายอนาคตประเทศไทย ๒๕๗๙ (๕) ยึดหลักการนำไปสู่การปฏิบัติให้เกิดผลสัมฤทธิ์อย่างจริงจังใน ๕ ปี ที่ต่อยอดไปสู่ผลสัมฤทธิ์ที่เป็นเป้าหมายระยะยาวภายใต้แนวทางการพัฒนา (๑) การยกระดับศักยภาพการแข่งขันและการหลุดพ้นกับดักรายได้ปานกลางสู่รายได้สูง (๒) การพัฒนาศักยภาพคนตามช่วงวัยและการปฏิรูประบบเพื่อสร้างสังคมสูงวัยอย่างมีคุณภาพ (๓) การลดความเหลื่อมล้ำทางสังคม (๔) การรองรับการเชื่อมโยงภูมิภาคและความเป็นเมือง (๕) การสร้างความเจริญเติบโตทางเศรษฐกิจและสังคมอย่างเป็นมิตรกับสิ่งแวดล้อม</p> <p>(๖) การบริหารราชการแผ่นดินที่มีประสิทธิภาพ</p>	(๕)	
<p>๕. โครงการพัฒนา ๕.๖ โครงการมีความสอดคล้องกับ Thailand ๔.๐</p>	<p>โครงการมีลักษณะหรือสอดคล้องกับการปรับเปลี่ยนโครงสร้างเศรษฐกิจ ไปสู่ Value-Based Economy หรือเศรษฐกิจที่ขับเคลื่อนด้วยนวัตกรรมทำน้อย ได้มาก เช่น (๑) เปลี่ยนจากการผลิตสินค้า โภคภัณฑ์ไปสู่สินค้าเชิงนวัตกรรม (๒) เปลี่ยนจากการขับเคลื่อนประเทศด้วยภาคอุตสาหกรรม ไปสู่การขับเคลื่อนด้วยเทคโนโลยี ความคิดสร้างสรรค์ และนวัตกรรม (๓) เปลี่ยนจากการเน้นภาคการผลิตสินค้า ไปสู่การเน้นภาคบริการมากขึ้น รวมถึงโครงการที่เติมเต็มด้วยวิทยาการ ความคิดสร้างสรรค์ นวัตกรรม วิทยาศาสตร์ เทคโนโลยี และการวิจัยและพัฒนา แล้วต่อยอดความได้เปรียบเชิงเปรียบเทียบ เช่น ด้านเกษตร เทคโนโลยีชีวภาพ สาธารณสุข วัฒนธรรม ฯลฯ</p>	(๕)	
<p>๕.๗ โครงการ สอดคล้องกับ ยุทธศาสตร์จังหวัด</p>	<p>โครงการพัฒนาท้องถิ่นมีความสอดคล้องกับห้วงระยะเวลาของแผนพัฒนาจังหวัดที่ได้กำหนดขึ้น เพื่อขับเคลื่อนการพัฒนาท้องถิ่นเสมือนหนึ่งการขับเคลื่อนการพัฒนาจังหวัด ซึ่งไม่สามารถแยกส่วนใดส่วนหนึ่งออกจากกันได้ นอกจากนี้โครงการพัฒนาท้องถิ่นต้องเป็นโครงการเชื่อมต่อหรือเดินทางไปด้วยกันกับยุทธศาสตร์จังหวัดที่ได้กำหนดขึ้นที่เป็นปัจจุบัน</p>	(๕)	

๕.๘ โครงการแก้ไข ปัญหาความยากจนหรือ การเสริมสร้างให้ ประเทศชาติมั่นคง มั่งคั่ง ยั่งยืน ภายใต้หลัก ประชาธิปไตย	เป็นโครงการที่ดำเนินการภายใต้พื้นฐานความพอเพียงที่ ประชาชนดำเนินการเองหรือร่วมดำเนินการ เป็น โครงการต่อยอดและขยายได้ เป็นโครงการที่ประชาชน ต้องการเพื่อให้เกิดความยั่งยืน ซึ่งมีลักษณะที่จะให้ ท้องถิ่นมีความมั่นคง มั่งคั่ง ยั่งยืน เป็นท้องถิ่นที่พัฒนา แล้ว ด้วยการพัฒนาตามปรัชญาของเศรษฐกิจพอเพียง	(๕)	
๕.๙ งบประมาณมี ความสอดคล้องกับ เป้าหมาย (ผลผลิตของ โครงการ)	งบประมาณโครงการพัฒนาจะต้องคำนึงถึงหลักสำคัญ ๕ ประการในการจัดทำโครงการได้แก่ (๑) ความประหยัด (Economy) (๒) ความมีประสิทธิภาพ (Efficiency) (๓) ความมีประสิทธิภาพ (Effectiveness) (๔) ความเหลื่อมล้ำ ในการพัฒนาท้องถิ่น นำไปสู่ความยุติธรรม (Equity) (๕) ความโปร่งใส (Transparency)	(๕)	
๕.๑๐ มีการประมาณ การราคาถูกต้องตาม หลักวิธีการงบประมาณ	การประมาณการราคาเพื่อการพัฒนาต้องให้สอดคล้อง กับโครงการถูกต้องตามหลักวิชาการทางช่าง หลักของ ราคากลาง ราคากลางท้องถิ่น มีความโปร่งใสในการ กำหนดราคาและตรวจสอบได้ในเชิงประจักษ์	(๕)	
๕.๑๑ มีการกำหนด ตัวชี้วัด (KPI) และ สอดคล้องกับ วัตถุประสงค์และผลที่ คาดว่าจะได้รับ	มีการกำหนดดัชนีชี้วัดผลงาน (Key Performance Indicator : KPI) ที่สามารถวัดได้ (measurable) ใช้บอก ประสิทธิภาพ (effectiveness) ใช้บอกประสิทธิภาพ (efficiency) ได้ เช่น การกำหนดความพึงพอใจ การ กำหนดร้อยละ การกำหนดอันเกิดจากผลของ วัตถุประสงค์ที่เกิดขึ้นสิ่งที่ได้รับ (การคาดการณ์ คาดว่า จะได้รับ)	(๕)	
๕.๑๒ ผลที่คาดว่าจะ ได้รับ สอดคล้องกับ วัตถุประสงค์	ผลที่ได้รับเป็นสิ่งที่เกิดขึ้นได้จริงจากการดำเนินการตาม โครงการพัฒนา ซึ่งสอดคล้องกับวัตถุประสงค์ที่ตั้งไว้ การได้ผลหรือผลที่เกิดขึ้นจะต้องเท่ากับวัตถุประสงค์ หรือมากกว่าวัตถุประสงค์ซึ่งการเขียนวัตถุประสงค์ควร คำนึงถึง (๑) มีความเป็นไปได้และมีความเฉพาะเจาะจง ในการดำเนินงานตามโครงการ (๒) วัดและประเมินผล ระดับของความสำเร็จได้ (๓) ระบุสิ่งที่ต้องการ ดำเนินงานอย่างชัดเจนและเฉพาะเจาะจงมากที่สุด และสามารถปฏิบัติได้ (๔) เป็นเหตุเป็นผลสอดคล้องกับ ความเป็นจริง (๕) ส่งผลต่อการบ่งบอกเวลาได้	(๕)	
<b>รวมคะแนน</b>		<b>๑๐๐</b>	

### ๓. สรุปผลการพัฒนาท้องถิ่น

#### ๓.๑ การวัดผลในเชิงปริมาณและเชิงคุณภาพ

ตามที่องค์การบริหารส่วนตำบลได้ดำเนินการจัดทำแผนพัฒนาขึ้นมาเพื่อใช้เป็นเครื่องมือในการพัฒนาท้องถิ่นให้บรรลุเป้าหมายที่วางไว้ เกิดประสิทธิภาพประสิทธิผลสูงสุดในการแก้ไขปัญหาให้กับประชาชน ในการจัดทำแผนพัฒนาท้องถิ่นนั้นจะต้องมีการติดตามและประเมินแผนพัฒนา ตามระเบียบกระทรวงมหาดไทยว่าด้วยการจัดทำแผนพัฒนาขององค์กรปกครองส่วนท้องถิ่น พ.ศ. ๒๕๔๘ แก้ไขเพิ่มเติมถึง (ฉบับที่ ๓) พ.ศ. ๒๕๖๑ ข้อ ๒๙

โดยคณะกรรมการติดตามและประเมินแผนพัฒนาเป็นผู้ดำเนินการติดตามและประเมินผลแผนพัฒนา ซึ่งคณะกรรมการจะต้องดำเนินการกำหนดแนวทาง วิธีการในการติดตามและประเมินผลแผนพัฒนา ดำเนินการติดตามและประเมินผลแผนพัฒนา รายงานผลและเสนอความเห็นซึ่งได้จากการติดตามและประเมินผลแผนพัฒนาต่อผู้บริหารท้องถิ่น เพื่อให้ผู้บริหารท้องถิ่นเสนอต่อสภาท้องถิ่น และคณะกรรมการพัฒนาท้องถิ่น พร้อมทั้งประกาศผลการติดตามและประเมินผลแผนพัฒนาท้องถิ่นให้ประชาชนในท้องถิ่นทราบในที่เปิดเผยภายใน สิบห้าวันนับแต่วันรายงานผลและเสนอความเห็นดังกล่าว และต้องปิดประกาศไว้เป็นระยะเวลาไม่น้อยกว่าสามสิบวันโดยอย่างน้อยปีละหนึ่งครั้งภายในเดือนธันวาคมของทุกปี

#### โดยเครื่องมือที่ใช้ในการติดตามและประเมินผลในเชิงปริมาณ มีดังนี้

- แบบที่ ๑ การกำกับการกำหนดยุทธศาสตร์ขององค์กรปกครองส่วนท้องถิ่น
- แบบที่ ๒ แบบติดตามผลการดำเนินงานขององค์กรปกครองส่วนท้องถิ่น
- แบบที่ ๓/๑ แบบประเมินผลการดำเนินงานตามยุทธศาสตร์
- แบบประเมินคุณภาพของแผนพัฒนาดังแบบฟอร์มต่อไปนี้

## แบบที่ ๑ เป็นแบบประเมินตนเองในการจัดทำแผนพัฒนาท้องถิ่นขององค์กรปกครองส่วนท้องถิ่น

คำชี้แจง : แบบที่ ๑ เป็นแบบประเมินตนเองในการจัดทำแผนพัฒนาท้องถิ่นขององค์กรปกครองส่วนท้องถิ่น โดยจะทำการประเมินและรายงานทุกๆครั้ง หลังจากที่องค์กรปกครองส่วนท้องถิ่นได้ประกาศใช้แผนพัฒนาท้องถิ่นแล้ว ชื่อองค์กรปกครองส่วนท้องถิ่น องค์กรบริหารส่วนตำบลหนองแสง อำเภอลำปำ จัหวัดมหาสารคาม

ประเด็นการประเมิน	มีการดำเนินงาน	ไม่มีการดำเนินงาน
<b>ส่วนที่ ๑ คณะกรรมการพัฒนาท้องถิ่น</b>		
๑. มีการจัดตั้งคณะกรรมการพัฒนาท้องถิ่นเพื่อจัดทำแผนพัฒนาท้องถิ่น		
๒. มีการจัดประชุมคณะกรรมการพัฒนาท้องถิ่นเพื่อจัดทำแผนพัฒนาท้องถิ่น		
๓. มีการจัดประชุมอย่างต่อเนื่องสม่ำเสมอ		
๔. มีการจัดตั้งคณะกรรมการสนับสนุนการจัดทำแผนพัฒนาท้องถิ่น		
๕. มีการจัดประชุมคณะกรรมการสนับสนุนการจัดทำแผนพัฒนาท้องถิ่น		
๖. มีคณะกรรมการพัฒนาท้องถิ่นและประชาคมท้องถิ่นพิจารณาร่างแผนพัฒนาท้องถิ่น		
<b>ส่วนที่ ๒ การจัดทำแผนการพัฒนาท้องถิ่น</b>		
๗. มีการรวบรวมข้อมูลและปัญหาสำคัญของท้องถิ่นมาจัดทำฐานข้อมูล		
๘. มีการเปิดโอกาสให้ประชาชนเข้ามามีส่วนร่วมในการจัดทำแผน		
๙. มีการวิเคราะห์ศักยภาพของท้องถิ่น (SWOT) เพื่อประเมินสถานการณ์การพัฒนาท้องถิ่น		
๑๐. มีการกำหนดวิสัยทัศน์และภารกิจหลักการพัฒนาท้องถิ่นที่สอดคล้องกับศักยภาพของท้องถิ่น		
๑๑. มีการกำหนดวิสัยทัศน์และภารกิจหลักการพัฒนาท้องถิ่นที่สอดคล้องกับยุทธศาสตร์จังหวัด		
๑๒. มีการกำหนดจุดมุ่งหมายเพื่อการพัฒนาที่ยั่งยืน		
๑๓. มีการกำหนดเป้าหมายการพัฒนาท้องถิ่น		
๑๔. มีการกำหนดยุทธศาสตร์การพัฒนาและกลยุทธ์การพัฒนา		
๑๕. มีการกำหนดยุทธศาสตร์ที่สอดคล้องกับยุทธศาสตร์ของจังหวัด		
๑๖. มีการอนุมัติและประกาศใช้แผนพัฒนาท้องถิ่น		
๑๗. มีการจัดทำบัญชีกลุ่มโครงการในแผนพัฒนาท้องถิ่น		
๑๘. มีการกำหนดรูปแบบการติดตามประเมินผลแผนพัฒนาท้องถิ่น		
๑๙. มีการทบทวนแผนพัฒนาท้องถิ่นหรือไม่		

### การวัด และการนำเสนอผล

- ความถี่ในการวัด : หลังจากองค์กรปกครองส่วนท้องถิ่นจัดทำแผนพัฒนาท้องถิ่นเสร็จและประกาศใช้อย่างเป็นทางการ
- เกณฑ์การพิจารณา : พิจารณาจาก มี/ไม่มีการดำเนินการนั้น

**แบบที่ 2 แบบติดตามผลการดำเนินงานขององค์กรปกครองส่วนท้องถิ่นครั้งที่ 1 (6 เดือน)**

**คำชี้แจง :** แบบที่ ๒ เป็นแบบประเมินตนเอง โดยมีวัตถุประสงค์เพื่อติดตามผลการดำเนินงานตามยุทธศาสตร์ขององค์กรปกครองส่วนท้องถิ่น ภายใต้แผนพัฒนาท้องถิ่น โดยมีกำหนดระยะเวลาในการติดตาม และรายงานผลการดำเนินงานทุกๆ ๖ เดือน เริ่มตั้งแต่สิ้นสุดการดำเนินงานในเดือนตุลาคม – มีนาคม หรือครั้งที่ ๑

**ส่วนที่ ๑ ข้อมูลทั่วไป**

๑. ชื่อองค์กรปกครองส่วนท้องถิ่น องค์การบริหารส่วนตำบลหนองแสง อำเภอลำปำ จังหัดมหาสารคาม

๒. รายงานผลการดำเนินงาน

( ) ครั้งที่ ๑ (ตุลาคม – มีนาคม)

( ) ครั้งที่ ๒ (เมษายน – กันยายน)

**ส่วนที่ ๒ ผลการดำเนินงานตามแผนพัฒนาท้องถิ่น**

๓. จำนวนโครงการและงบประมาณตามแผนพัฒนาท้องถิ่น

ยุทธศาสตร์	ปีที่ ๑ .....		ปีที่ ๒ .....		ปีที่ ๓ .....		ปีที่ ๔ .....		รวม	
	จำนวนโครงการ	งบประมาณ	จำนวนโครงการ	งบประมาณ	จำนวนโครงการ	งบประมาณ	จำนวนโครงการ	งบประมาณ	จำนวนโครงการ	งบประมาณ
๑.	XX	XX	XX	XX	XX	XX	XX	XX	XX	XXXX
๒.										
ฯลฯ....										
<b>รวม</b>										

**เกณฑ์ในการพิจารณา :** พิจารณาว่าแผนยุทธศาสตร์นั้นๆ มีการกระจายของโครงการและงบประมาณในแต่ละยุทธศาสตร์อย่างไร กระจุกตัวของโครงการและงบประมาณอยู่เฉพาะยุทธศาสตร์ใดยุทธศาสตร์หนึ่งหรือไม่ องค์การบริหารส่วนตำบลหนองแสง ให้ความสำคัญกับยุทธศาสตร์ใด

๔. จำนวนโครงการและงบประมาณตามยุทธศาสตร์การพัฒนาจังหวัด

ยุทธศาสตร์	ปีที่ ๑ .....		ปีที่ ๒ .....		ปีที่ ๓ .....		ปีที่ ๔ .....		รวม	
	จำนวนโครงการ	งบประมาณ	จำนวนโครงการ	งบประมาณ	จำนวนโครงการ	งบประมาณ	จำนวนโครงการ	งบประมาณ	จำนวนโครงการ	งบประมาณ
๑.	XX	XX	XX	XX	XX	XX	XX	XX	XX	XXXX
๒.										
๓.										
ฯลฯ....										
<b>รวม</b>										

**เกณฑ์ในการพิจารณา :** พิจารณาว่าองค์กรปกครองส่วนท้องถิ่นมีโครงการและงบประมาณที่สอดคล้องกับยุทธศาสตร์ของจังหวัดมากน้อยเพียงใด ถ้ามีโครงการที่สอดคล้องกับยุทธศาสตร์จังหวัดมากก็แสดงให้เห็นว่า แผนยุทธศาสตร์นั้นเป็นแผนยุทธศาสตร์ที่ดี

**๕. ผลการดำเนินงานตามแผนพัฒนาปี .....**

ยุทธศาสตร์	จำนวนโครงการที่เสร็จ		จำนวนโครงการที่อยู่ระหว่างการดำเนินการ		จำนวนโครงการที่ยังไม่ได้ดำเนินการ		จำนวนโครงการที่มีการยกเลิก		จำนวนโครงการที่มีการเพิ่มเติม		จำนวนโครงการทั้งหมด	
	จำนวน	ร้อยละ	จำนวน	ร้อยละ	จำนวน	ร้อยละ	จำนวน	ร้อยละ	จำนวน	ร้อยละ	จำนวน	ร้อยละ
๑.	xx	xx	xx	xx	xx	xx	xx	xx	xx	xx	xx	xx
๒.												
๓.												
ฯลฯ....												
<b>รวม</b>												

**เกณฑ์ในการพิจารณา :** ๑. ทำการเปรียบเทียบกับข้อมูลในแบบรายงานในไตรมาสก่อนหน้าว่ามีโครงการที่เสร็จ เพิ่มขึ้นมากน้อยเพียงใด เพื่อแสดงให้เห็นถึงความก้าวหน้าในการดำเนินโครงการตามแผนฯ

๒. หากมีร้อยละของโครงการที่ดำเนินงานเสร็จแล้วมากเท่าใด ก็จะแสดงให้เห็นว่าองค์กรปกครองส่วนท้องถิ่นมีประสิทธิภาพในการดำเนินงาน

**๖. การเบิกจ่ายงบประมาณ.....**

ยุทธศาสตร์	งบทด		เงินสะสม		รวม	
	จำนวนเงิน	ร้อยละ	จำนวนเงิน	ร้อยละ	จำนวนเงิน	ร้อยละ
๑	xxx	xx	xxx	xx	xxx	xx
๒.						
๓.						
๔.						
<b>รวม</b>						

**เกณฑ์ในการพิจารณา :** นำเข้าข้อมูลที่ได้มาเปรียบเทียบกับงบประมาณที่ได้ระบุไว้ในแผนเพื่อเป็นข้อมูล que แสดงให้เห็นถึงสถานการณ์ทางการเงินขององค์กรปกครองส่วนท้องถิ่นในการดำเนินงานตามแผนนั้น

ส่วนที่ ๓ ผลการดำเนินงานตามโครงการที่ได้รับเงินอุดหนุนเฉพาะกิจ

๗. โครงการที่ได้รับเงินอุดหนุนเฉพาะกิจประจำปี .....

โครงการ	ผลการดำเนินงาน			งบประมาณ	
	ดำเนินการ เสร็จแล้ว	อยู่ในระหว่าง ดำเนินการ	ยังไม่ได้ ดำเนินการ	งบประมาณ ที่ได้รับ	งบประมาณที่ เบิกจ่ายไป
๑.	xxx	xxx	xx	xx	xx
๒.					
ฯลฯ....					
รวม					-

เกณฑ์ในการพิจารณา : พิจารณาว่าสถานการณ์ในการดำเนินงานของโครงการที่ได้รับเงินอุดหนุนเฉพาะกิจ  
นั้น เป็นอย่างไร

ส่วนที่ ๔ ปัญหาและอุปสรรคในการปฏิบัติงาน

.....

.....

.....

.....

.....

คำชี้แจง : แบบที่ ๓/๑ เป็นแบบประเมินตนเอง โดยวัตถุประสงค์เพื่อใช้ประเมินผลการดำเนินงานขององค์กร

### แบบที่ ๓/๑ แบบประเมินผลการดำเนินงานตามยุทธศาสตร์

บริหารส่วนตำบลหนองแสง อำเภอลำดวน จังหวัดสุรินทร์ ตามยุทธศาสตร์ที่กำหนดไว้ และมีกำหนดระยะเวลาในการรายงานปีละ ๑ ครั้ง หลังจากสิ้นปีงบประมาณ

#### ส่วนที่ ๑ ข้อมูลทั่วไป

๑. ชื่อองค์กรปกครองส่วนท้องถิ่น .....
๒. วัน/เดือน/ปีที่รายงาน .....

#### ส่วนที่ ๒ ยุทธศาสตร์ และโครงการตามแผนพัฒนาปี .....

๓. ยุทธศาสตร์และจำนวนโครงการที่ปรากฏอยู่ในแผน และจำนวนโครงการที่ได้ปฏิบัติ

ยุทธศาสตร์	จำนวนโครงการ	
	จำนวนโครงการที่ปรากฏอยู่ในแผน	จำนวนโครงการที่ได้ปฏิบัติ
๑.	xxx	xxx
๒.	xxx	xxx
ฯลฯ.....	xxx	xxx
<b>รวม</b>	<b>xxxx</b>	<b>xxxx</b>

**เกณฑ์ในการพิจารณา :** หากจำนวนโครงการที่กำหนดไว้ในแผนกับโครงการที่ปฏิบัติจริงมีความสอดคล้องกัน แสดงว่าองค์กรปกครองส่วนท้องถิ่นสามารถดำเนินงานได้ตามแผนฯ ที่กำหนด และหากมีโครงการที่ปฏิบัติจริงน้อยกว่าที่กำหนดไว้ในแผนฯ แสดงว่าองค์กรปกครองส่วนท้องถิ่นยังไม่สามารถดำเนินงานได้ตามแผนฯ ที่กำหนด

#### ส่วนที่ ๓ ผลการดำเนินงาน

๔. ความพึงพอใจต่อผลการดำเนินงานขององค์กรปกครองส่วนท้องถิ่นในภาพรวม

ประเด็น	พอใจมาก	พอใจ	ไม่พอใจ
๑) มีการเปิดโอกาสให้ประชาชนมีส่วนร่วมในโครงการ /กิจกรรม	xxx		
๒) มีการประชาสัมพันธ์ให้ประชาชนรับรู้ข้อมูลของโครงการ /กิจกรรม	xxx		
๓) มีการเปิดโอกาสให้ประชาชนแสดงความคิดเห็นในโครงการ /กิจกรรม	xxx		
๔) มีการรายงานผลการดำเนินงานของโครงการ /กิจกรรมให้ประชาชนทราบ	xxx		
๕) มีความโปร่งใสในการดำเนินโครงการ /กิจกรรม	xxx		

๖) การดำเนินงานเป็นไปตามระยะเวลาที่กำหนด	xxx		
๗) ผลการดำเนินโครงการ /กิจกรรมนำไปสู่การแก้ไขปัญหาของประชาชนในท้องถิ่น	xxx		
๘) ประโยชน์ที่ประชาชนได้รับจากการดำเนินโครงการ /กิจกรรม	xxx		
<b>ภาพรวม</b>	<b>xxxx</b>		

**เกณฑ์ในการพิจารณา :** หากสัดส่วนของประชาชนที่พอใจและพอใจมากมีมากกว่าร้อยละ ๕๐ แสดงว่าองค์กรปกครองส่วนท้องถิ่นสามารถดำเนินงานได้บรรลุตามเป้าหมายที่กำหนด แต่ถ้ามีร้อยละของประชาชนที่พอใจปานกลาง และพอใจมาน้อยกว่าร้อยละ ๕๐ แสดงว่าองค์กรปกครองส่วนท้องถิ่นไม่สามารถดำเนินงานได้บรรลุ ตามเป้าหมายที่กำหนด

#### ๕. ผลการดำเนินงานในแต่ละยุทธศาสตร์

ยุทธศาสตร์ที่ ๑ ..... (ตามยุทธศาสตร์การพัฒนาในแต่ละด้านที่กำหนดไว้)

#### ๑) ความพึงพอใจของผู้เกี่ยวข้อง

ประเด็น	คะแนน (๑๐ คะแนน)
๑) มีการเปิดโอกาสให้ประชาชนมีส่วนร่วมในโครงการ /กิจกรรม	xxx
๒) มีการประชาสัมพันธ์ให้ประชาชนรับรู้ข้อมูลของโครงการ /กิจกรรม	xxx
๓) มีการเปิดโอกาสให้ประชาชนแสดงความคิดเห็นในโครงการ /กิจกรรม	xxx
๔) มีการรายงานผลการดำเนินงานของโครงการ /กิจกรรมให้ประชาชนทราบ	xxx
๕) มีความโปร่งใสในการดำเนินโครงการ /กิจกรรม	xxx
๖) การดำเนินงานเป็นไปตามระยะเวลาที่กำหนด	xxx
๗) ผลการดำเนินโครงการ /กิจกรรมนำไปสู่การแก้ไขปัญหาของประชาชนในท้องถิ่น	xxx
๘) ประโยชน์ที่ประชาชนได้รับจากการดำเนินโครงการ /กิจกรรม	xxx
<b>ภาพรวม</b>	<b>xxxxxx</b>

**เกณฑ์ในการพิจารณา :** หากค่าคะแนนเฉลี่ยความพึงพอใจเท่ากับ ๐ หรือใกล้ ๐ แสดงว่าผลการดำเนินงานตามแผนยุทธศาสตร์ของ อปท. ไม่ประสบความสำเร็จ หากค่าคะแนนความพึงพอใจเท่ากับ ๕ แสดงว่าผลการดำเนินงานในยุทธศาสตร์นั้นๆ ประสบความสำเร็จปานกลาง และหากค่าคะแนนเท่ากับ ๑๐ หรือใกล้เคียง ๑๐ แสดงว่าผลดำเนินงานตามแผนยุทธศาสตร์ของ อปท. ในยุทธศาสตร์นั้นๆ ประสบผลสำเร็จมากที่สุด

## ๒) การเปลี่ยนแปลงของชุมชนตามตัวชี้วัดที่เลือก

ตัวชี้วัดที่เลือก	หน่วย	ผลการดำเนินงาน		
		ก่อน ดำเนินการ (จำนวน)	หลัง ดำเนินการ (จำนวน)	เพิ่ม/ลด
๑. จำนวนถนนที่ก่อสร้าง.....(ตัวอย่าง)	เส้น			
๒. ประชาชนสัญจรสะดวก รวดเร็วขึ้น.....(ตัวอย่าง)	ร้อยละ			
๓. ฯลฯ.....				

เกณฑ์ในการพิจารณา : เปรียบเทียบกับข้อมูลในปีก่อนหน้านี้ โดย

(๑) กรณี อปท.เลือกตัวชี้วัดที่เมื่อหน่วยที่วัดเพิ่มแสดงว่าชุมชนมีการเปลี่ยนแปลงไปในทางที่ดี เช่น รายได้ครัวเรือนที่มีไฟฟ้าใช้ เกณฑ์ในการพิจารณาจะพิจารณาว่าหลังดำเนินการตามแผนฯ นั้นๆ แล้วหน่วยที่ทำการวัดเพิ่มขึ้นหรือไม่ ถ้าเพิ่มแสดงว่า อปท. สามารถดำเนินงานได้ตามแผนที่กำหนด แต่หากว่าหน่วยวัดเท่าเดิม หรือลดลง แสดงว่า อปท.ไม่สามารถดำเนินงานได้ตามแผน

(๒) กรณี อปท.เลือกตัวชี้วัดที่เมื่อหน่วยที่วัดลดลง แสดงว่าชุมชนมีการเปลี่ยนแปลงไปในทางที่ดี เช่น จำนวนอุบัติเหตุ จำนวนอาชญากรรม เกณฑ์ในการพิจารณา จะพิจารณาว่า หลังดำเนินการตามแผนฯ นั้นๆ แล้ว หน่วยที่ทำการวัดลดลงหรือไม่ ถ้าลดแสดงว่า อปท. สามารถดำเนินงานได้ตามแผนที่กำหนด แต่หากว่าหน่วยวัด เท่าเดิม หรือเพิ่มขึ้น แสดงว่า อปท.ไม่สามารถดำเนินงานได้ตามแผน





## ๔. ข้อเสนอแนะในการจัดทำแผนพัฒนาท้องถิ่นในอนาคต

### ๔.๑ ผลกระทบนำไปสู่ออนาคต

- (๑) เกิดการพัฒนาพัฒนาที่ล่าช้า เพราะการดำเนินงานต่างๆ ขององค์กรปกครองส่วนท้องถิ่นต้องผ่าน กระบวนการหลายขั้นตอน สลับซับซ้อน
- (๒) ประชาชนอาจเกิดความเบื่อหน่ายกับกระบวนการจัดทำแผนที่มีความยุ่งยากมากขึ้น
- (๓) ปัญหาอาจไม่ได้รับการแก้ไขอย่างตรงจุดเพราะข้อจำกัดของระเบียบกฎหมายที่ทำให้ยากและบางเรื่องอาจทำไม่ได้

### ๔.๒ ข้อสังเกต ข้อเสนอแนะ ผลจากการพัฒนา

- (๑) การจัดทำแผนพัฒนาท้องถิ่น ควรให้ความสำคัญในทุกยุทธศาสตร์การพัฒนา ไม่ควรให้ความสำคัญด้านใดด้านหนึ่ง
- (๒) การจัดทำแผนพัฒนาท้องถิ่นควรพิจารณางบประมาณและคำนึงถึงสถานะการคลังในการพิจารณาโครงการ/กิจกรรม ที่จะบรรจุในแผนพัฒนาถิ่น
- (๓) ควรเร่งรัดให้มีการดำเนินโครงการ/กิจกรรม ที่ตั้งในข้อบัญญัติงบประมาณรายจ่ายให้สามารถดำเนินการได้ในปีงบประมาณนั้น
- (๔) องค์การบริหารส่วนตำบลหนองแสง ควรพิจารณาตั้งงบประมาณให้เพียงพอและเหมาะสมกับภารกิจแต่ละด้านที่จะต้องดำเนินการ ซึ่งจะช่วยลดปัญหาในการโอนเพิ่ม โอนลด โอนตั้งจ่ายรายการใหม่

## ๑. การติดตามและประเมินผลยุทธศาสตร์

ในการจัดทำแผนพัฒนาท้องถิ่น (พ.ศ. ๒๕๖๖ – ๒๕๗๐) นั้นจะต้องมีการติดตามและประเมินผลแผนพัฒนาท้องถิ่น โดยจะต้องติดตามและประเมินยุทธศาสตร์ ตามระเบียบกระทรวงมหาดไทยว่าด้วยการจัดทำแผนขององค์กรปกครองส่วนท้องถิ่น พ.ศ. ๒๕๔๘ หมวด ๖ ข้อ ๒๙ ในการประเมินแผนนั้น จะต้องดำเนินการประเมินคุณภาพของยุทธศาสตร์การพัฒนาตามแนวทางการติดตามและประเมินผลยุทธศาสตร์เพื่อสอดคล้องแผนพัฒนาท้องถิ่น (พ.ศ. ๒๕๖๖ – ๒๕๗๐) ขององค์กรปกครองส่วนท้องถิ่น ตามหนังสือกระทรวงมหาดไทย ที่ มท ๐๘๑๐.๓/ว ๗๔๖๗ ลงวันที่ ๑๔ ธันวาคม ๒๕๖๓ เรื่อง แนวทางการจัดทำแผนพัฒนาขององค์กรปกครองส่วนท้องถิ่น (พ.ศ. ๒๕๖๖ – ๒๕๗๐) ตามระเบียบกระทรวงมหาดไทยว่าด้วยการจัดทำแผนขององค์กรปกครองส่วนท้องถิ่น และที่เพิ่มเติม (ฉบับที่ ๓) พ.ศ.๒๕๖๑

## ๒. การติดตามและประเมินผลโครงการ

ในการจัดทำแผนพัฒนาท้องถิ่นนั้นจะต้องมีการติดตามและประเมินผลแผนพัฒนา โดยจะต้องติดตามและประเมินยุทธศาสตร์ ตามระเบียบกระทรวงมหาดไทยว่าด้วยการจัดทำแผนพัฒนาของ องค์การปกครอง ส่วนท้องถิ่น พ.ศ.๒๕๔๘ และที่เพิ่มเติม (ฉบับที่ ๓) พ.ศ.๒๕๖๑ หมวด ๖ ข้อ ๒๙ และตาม หนังสือกระทรวงมหาดไทย ด่วนที่สุด ที่ มท๐๘๑๐.๓/ว ๒๙๓๑ ลงวันที่ ๑๕ พฤษภาคม พ.ศ.๒๕๖๒ เรื่อง ชักซ้อมแนวทางการทบทวนแผนพัฒนาท้องถิ่น (พ.ศ. ๒๕๖๖ – ๒๕๗๐) ขององค์การปกครองส่วนท้องถิ่น และในการประเมินแผนนั้นจะต้อง ดำเนินการประเมินคุณภาพของยุทธศาสตร์การพัฒนาตามแนวทางการ ติดตามและประเมินผลยุทธศาสตร์ เพื่อสอดคล้องแผนพัฒนาท้องถิ่น (พ.ศ. ๒๕๖๖ – ๒๕๗๐) ขององค์การ ปกครองส่วนท้องถิ่น แจ้งตามหนังสือกระทรวงมหาดไทย ที่ มท ๐๘๑๐.๓/ว ๗๔๖๗ ลงวันที่ ๑๔ ธันวาคม ๒๕๖๓ เรื่อง แนวทางการจัดทำแผนพัฒนาขององค์การปกครองส่วนท้องถิ่น (พ.ศ. ๒๕๖๖ – ๒๕๗๐) ขององค์การปกครองส่วนท้องถิ่น

## ๓. สรุปผลการพัฒนาท้องถิ่นในภาพรวม

### ๓.๑ การวัดผลในเชิงปริมาณและเชิงคุณภาพ

#### (๑) การวัดผลในเชิงปริมาณ

ตามท้องที่การบริหารส่วนตำบลหนองแสง ได้ดำเนินการจัดทำแผนพัฒนาขึ้นมาเพื่อใช้เป็น เครื่องมือในการพัฒนาองค์การบริหารส่วนตำบลหนองแสง ให้บรรลุเป้าหมายที่วางไว้ เกิดประสิทธิภาพ ประสิทธิผลสูงสุดในการแก้ไขปัญหาให้กับประชาชน ในการจัดทำแผนพัฒนานั้นจะต้องมีการติดตามและ ประเมินแผนพัฒนาตามระเบียบกระทรวงมหาดไทยว่าด้วยการจัดทำแผนพัฒนาขององค์การปกครองส่วน ท้องถิ่น พ.ศ. ๒๕๔๘ และที่เพิ่มเติม (ฉบับที่ ๓) พ.ศ. ๒๕๖๑ หมวด ๖ ข้อ ๒๙ โดยคณะกรรมการติดตามและ ประเมินแผนพัฒนาเป็นผู้ดำเนินการติดตามและประเมินผลแผนพัฒนา ซึ่งคณะกรรมการจะต้องดำเนินการ กำหนดแนวทางวิธีการในการติดตามและประเมินผลแผนพัฒนาดำเนินการติดตามและประเมินผลแผนพัฒนา รายงานผลและเสนอความเห็นซึ่งได้จากการติดตามและประเมินผลแผนพัฒนาต่อผู้บริหารท้องถิ่น เพื่อให้ ผู้บริหารท้องถิ่นเสนอต่อสภาท้องถิ่น และคณะกรรมการพัฒนาท้องถิ่น พร้อมทั้งประกาศผลการติดตามและ ประเมินผลแผนพัฒนาให้ประชาชนในท้องถิ่นทราบในที่เปิดเผยภายในสิบห้าวันนับแต่วันรายงานผลและเสนอ ความเห็นดังกล่าวและต้องปิดประกาศไว้เป็นระยะเวลาไม่น้อยกว่าสามสิบวันโดยอย่างน้อยปีละหนึ่งครั้งภายใน เดือนธันวาคมของทุกปี

#### โดยเครื่องมือที่ใช้ในการติดตามและประเมินผลในเชิงปริมาณ มีดังนี้

- แบบที่ ๑ การกำกับกำหนดยุทธศาสตร์ขององค์การปกครองส่วนท้องถิ่น
- แบบที่ ๒ แบบติดตามผลการดำเนินงานขององค์การปกครองส่วนท้องถิ่น
- แบบที่ ๓/๑ แบบประเมินผลการดำเนินงานตามยุทธศาสตร์
- แบบประเมินคุณภาพของแผนพัฒนา

การติดตามและประเมินผลด้วยระบบ e-plan ([www.dla.go.th](http://www.dla.go.th))

## (๒) การวัดผลในเชิงคุณภาพ

การจัดผลเชิงคุณภาพ องค์การบริหารส่วนตำบลหนองแสง ใช้การสำรวจความพึงพอใจในการวัดผลเชิงคุณภาพโดยภาพรวม โดยได้มีการประเมินความพึงพอใจ ซึ่งการประเมินความพึงพอใจทำให้ทราบถึงผลเชิงคุณภาพในการดำเนินงานขององค์การบริหารส่วนตำบลหนองแสงในภาพรวม

### โดยเครื่องมือที่ใช้ในการประเมินความพึงพอใจ มีดังนี้

แบบที่ ๓/๒ แบบประเมินความพึงพอใจต่อผลการดำเนินงานขององค์การบริหารส่วนตำบลหนองแสง

แบบที่ ๓/๓ แบบประเมินความพึงพอใจของประชาชนที่มีต่อการให้บริการ

## ๔. ข้อเสนอแนะในการจัดทำแผนพัฒนาท้องถิ่นในอนาคต

### ๔.๑ ผลกระทบนำไปสู่นาคต

๑. เกิดการพัฒนาที่ล่าช้า เพราะการดำเนินงานต่างๆ ขององค์กรปกครองส่วนท้องถิ่นต้องผ่านกระบวนการหลายขั้นตอน สลับซับซ้อน

๒. ประชาชนอาจเกิดความเบื่อหน่ายกับกระบวนการจัดทำแผนที่มีความยุ่งยากมากขึ้น

๓. ปัญหาอาจไม่ได้รับการแก้ไขอย่างตรงจุดเพราะข้อจำกัดของระเบียบกฎหมายที่ทำให้ยากและบางเรื่องอาจทำไม่ได้

### ๔.๒ ข้อสังเกต ข้อเสนอแนะ ผลจากการพัฒนา

๑. การจัดทำแผนพัฒนาท้องถิ่นท้องถิ่นควรพิจารณาใช้ยุทธศาสตร์การพัฒนามาเป็นกรอบในการจัดทำแผนพัฒนาท้องถิ่น (พ.ศ. ๒๕๖๖ – ๒๕๗๐) และให้มีความสอดคล้องกัน

๒. การจัดทำแผนพัฒนาท้องถิ่น (พ.ศ. ๒๕๖๖ – ๒๕๗๐) ควรพิจารณางบประมาณและคำนึงถึงสถานะการคลังในการพิจารณาโครงการ/กิจกรรม ที่จะบรรจุในแผนพัฒนาท้องถิ่น (พ.ศ. ๒๕๖๖ – ๒๕๗๐)

๓. ควรเร่งรัดให้มีการดำเนินโครงการ/กิจกรรม ที่ตั้งในข้อบัญญัติงบประมาณรายจ่ายให้สามารถดำเนินการได้ในปีงบประมาณนั้น

๔. องค์การบริหารส่วนตำบลหนองแสงควรพิจารณาตั้งงบประมาณให้เพียงพอและเหมาะสมกับภารกิจแต่ละด้านที่จะต้องดำเนินการ ซึ่งจะช่วยลดปัญหาในการโอนเพิ่ม โอนลด โอนตั้งจ่ายรายการใหม่

# ภาคผนวก

**บัญชีสรุปรายละเอียดโครงการพัฒนา**  
**แผนพัฒนาท้องถิ่น (พ.ศ. ๒๕๖๖ - ๒๕๗๐) เพิ่มเติม ฉบับที่ ๑ พ.ศ.๒๕๖๖**  
**องค์การบริหารส่วนตำบลหนองแสง อ.วาปีปทุม จ.มหาสารคาม**

ยุทธศาสตร์	ปี ๒๕๖๖		ปี ๒๕๖๗		ปี ๒๕๖๘		ปี ๒๕๖๙		ปี ๒๕๗๐		รวม ๕ ปี	
	จำนวนโครงการ	งบประมาณ (บาท)	จำนวนโครงการ	งบประมาณ (บาท)	จำนวนโครงการ	งบประมาณ (บาท)	จำนวนโครงการ	งบประมาณ (บาท)	จำนวนโครงการ	งบประมาณ (บาท)	จำนวนโครงการ	งบประมาณ (บาท)
<b>๑. ด้านการพัฒนาการเมืองและการบริหาร</b>												
<b>๑.๑ แผนงานบริหารงานทั่วไป</b>												
๑.๑.๑ งานบริหารทั่วไป	-	-	-	-	-	-	-	-	-	-	-	-
๑.๑.๒ งานสถิติและวิชาการ	-	-	-	-	-	-	-	-	-	-	-	-
๑.๑.๓ งานบริหารงานคลัง	-	-	-	-	-	-	-	-	-	-	-	-
<b>๑.๒ แผนงานสร้างความเข้มแข็งของชุมชน</b>												
๑.๒.๑ ส่งเสริมและสนับสนุนความเข้มแข็งของชุมชน	-	-	-	-	-	-	-	-	-	-	-	-
<b>๑.๓ แผนงานการรักษาความสงบภายใน</b>												
๑.๓.๑ งานบริหารทั่วไปเกี่ยวกับการรักษาสงบภายใน	-	-	-	-	-	-	-	-	-	-	-	-
๑.๓.๒ งานป้องกันภัยฝ่ายพลเรือนและระงับอัคคีภัย	-	-	-	-	-	-	-	-	-	-	-	-
<b>รวม</b>	๐	-	๐	-	๐	-	๐	-	๐	-	๐	-
<b>๒. ด้านการพัฒนาคุณภาพชีวิตเกษตรกร</b>												
<b>๒.๑ แผนงานการเกษตร</b>												
๒.๑.๑ งานส่งเสริมการเกษตร	-	-	๔	๔๐๐,๐๐๐	๔	๔๐๐,๐๐๐	๓	๑๐๐,๐๐๐	๓	๑๐๐,๐๐๐	๑๔	๑,๐๐๐,๐๐๐
๒.๑.๒ งานสิ่งแวดล้อมและทรัพยากรธรรมชาติ	-	-	-	-	-	-	-	-	-	-	-	-
<b>รวม</b>	๐	-	๔	๔๐๐,๐๐๐	๔	๔๐๐,๐๐๐	๓	๑๐๐,๐๐๐	๓	๑๐๐,๐๐๐	๑๔	๑,๐๐๐,๐๐๐

**บัญชีสรุปรายละเอียดโครงการพัฒนา**  
**แผนพัฒนาท้องถิ่น (พ.ศ. ๒๕๖๖ - ๒๕๗๐) เพิ่มเติม ฉบับที่ ๑ พ.ศ.๒๕๖๖**  
**องค์การบริหารส่วนตำบลหนองแสง อ.วาปีปทุม จ.มหาสารคาม**

ยุทธศาสตร์	ปี ๒๕๖๖		ปี ๒๕๖๗		ปี ๒๕๖๘		ปี ๒๕๖๙		ปี ๒๕๗๐		รวม ๕ ปี	
	จำนวนโครงการ	งบประมาณ (บาท)	จำนวนโครงการ	งบประมาณ (บาท)	จำนวนโครงการ	งบประมาณ (บาท)	จำนวนโครงการ	งบประมาณ (บาท)	จำนวนโครงการ	งบประมาณ (บาท)	จำนวนโครงการ	งบประมาณ (บาท)
<b>๓. ด้านการพัฒนาการศึกษา ศาสนาและวัฒนธรรม</b>												
<b>๓.๑ แผนงานการศึกษา</b>												
๓.๑.๑ งานบริหารทั่วไป	-	-	-	-	-	-	-	-	-	-	-	-
๓.๑.๒ งานระดับก่อนวัยเรียนและประถมศึกษา	-	-	-	-	-	-	-	-	-	-	-	-
<b>๓.๒ แผนงานศาสนา วัฒนธรรมและการนันทนาการ</b>												
๓.๒.๑ งานกีฬาและนันทนาการ	-	-	-	-	-	-	-	-	-	-	-	-
๓.๒.๒ งานศาสนาและวัฒนธรรมท้องถิ่น	-	-	๑	๒๕,๐๐๐	๑	๒๕,๐๐๐	๑	๒๕,๐๐๐	๑	๒๕,๐๐๐	๔	๑๐๐,๐๐๐
<b>๓.๓ แผนงานอุตสาหกรรมและการโยธา</b>												
๓.๓.๑ งานก่อสร้าง	-	-	-	-	-	-	-	-	-	-	-	-
<b>รวม</b>	-	-	๑	๒๕,๐๐๐	๑	๒๕,๐๐๐	๑	๒๕,๐๐๐	๑	๒๕,๐๐๐	๔	๑๐๐,๐๐๐
<b>๔. ด้านการพัฒนาสังคม</b>												
<b>๔.๑ แผนงานการสังคมสงเคราะห์</b>												
๔.๑.๑ งานบริหารทั่วไปเกี่ยวกับสังคมสงเคราะห์	-	-	-	-	-	-	-	-	-	-	-	-
๔.๑.๒ งานสวัสดิการสังคมและสังคมสงเคราะห์	-	-	-	-	-	-	-	-	-	-	-	-
<b>๔.๒ แผนงานงบบกกลาง</b>												
๔.๒.๑	-	-	-	-	-	-	-	-	-	-	-	-
<b>รวม</b>	๐	-	๐	-	๐	-	๐	-	๐	-	๐	-

แบบ ผ.๐๑

**บัญชีสรุปรายละเอียดโครงการพัฒนา**

ร่างแผนพัฒนาท้องถิ่น (พ.ศ. ๒๕๖๖ - ๒๕๗๐) เพิ่มเติม ฉบับที่ ๑ พ.ศ.๒๕๖๖

องค์การบริหารส่วนตำบลหนองแสง อ.วาปีปทุม จ.มหาสารคาม

ยุทธศาสตร์	ปี ๒๕๖๖		ปี ๒๕๖๗		ปี ๒๕๖๘		ปี ๒๕๖๙		ปี ๒๕๗๐		รวม ๕ ปี	
	จำนวนโครงการ	งบประมาณ (บาท)	จำนวนโครงการ	งบประมาณ (บาท)	จำนวนโครงการ	งบประมาณ (บาท)	จำนวนโครงการ	งบประมาณ (บาท)	จำนวนโครงการ	งบประมาณ (บาท)	จำนวนโครงการ	งบประมาณ (บาท)
<b>๕. ด้านการพัฒนาสาธารณสุขและสิ่งแวดล้อม</b>												
<b>๕.๑ แผนงานสาธารณสุข</b>												
๕.๑.๑ งานบริการสาธารณสุขและงานสาธารณสุขอื่น	-	-	-	-	-	-	-	-	-	-	-	-
<b>๕.๒ แผนงานเคหะและชุมชน</b>												
๕.๒.๑ งานกำจัดขยะมูลฝอยและสิ่งปฏิกูล	-	-	-	-	-	-	-	-	-	-	-	-
๕.๓ แผนงานงบบกลาง	-	-	-	-	-	-	-	-	-	-	-	-
<b>รวม</b>	๐	-	๐	-	๐	-	๐	-	๐	-	๐	-
<b>๖. ด้านการพัฒนาโครงสร้างพื้นฐาน</b>												
<b>๖.๑ แผนงานเคหะและชุมชน</b>												
๖.๑.๑ งานบริหารทั่วไปเกี่ยวกับเคหะและชุมชน	-	-	-	-	-	-	-	-	-	-	-	-
๖.๑.๒ งานไฟฟ้าและประปา	-	-	๑๒	๓,๙๕๑,๐๐๐	๑๓	๑,๙๕๙,๐๐๐	๗	๑,๒๖๓,๐๐๐	๗	๑,๐๒๔,๐๐๐	๓๙	๘,๑๙๗,๐๐๐
<b>๖.๒ แผนงานอุตสาหกรรมและการโยธา</b>												
๖.๒.๑ งานก่อสร้าง	๒	๖๐๐,๐๐๐	๓๗	๑๐,๔๙๓,๐๐๐	๓๖	๑๑,๓๖๐,๙๐๐	๒๕	๑๐,๒๕๘,๐๐๐	๒๖	๑๓,๑๕๐,๐๐๐	๑๒๖	๔๕,๘๖๑,๙๐๐
<b>รวม</b>	๒	๖๐๐,๐๐๐	๔๙	๑๔,๔๔๔,๐๐๐	๔๙	๑๓,๓๑๙,๙๐๐	๓๒	๑๑,๕๒๑,๐๐๐	๓๓	๑๔,๑๗๔,๐๐๐	๑๖๕	๕๕,๐๕๘,๙๐๐
<b>รวมทั้งสิ้น</b>	๒	๖๐๐,๐๐๐	๕๔	๑๔,๘๖๙,๐๐๐	๕๔	๑๓,๗๔๔,๙๐๐	๓๖	๑๑,๖๔๖,๐๐๐	๓๗	๑๔,๒๒๘,๐๐๐	๑๘๑	๕๕,๑๕๘,๙๐๐

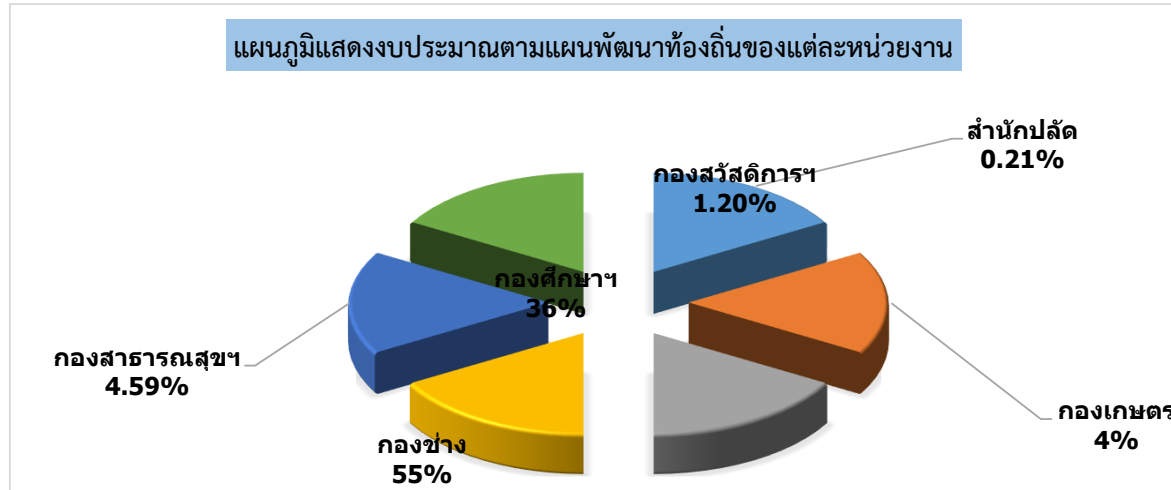

**บัญชีสรุปรายละเอียดบัญชีครุภัณฑ์**  
**แผนพัฒนาท้องถิ่น (พ.ศ. ๒๕๖๖ - ๒๕๗๐) เพิ่มเติม ฉบับที่ ๑ พ.ศ.๒๕๖๖**  
**องค์การบริหารส่วนตำบลหนองแสง อ.วาปีปทุม จ.มหาสารคาม**

ยุทธศาสตร์	ปี ๒๕๖๖		ปี ๒๕๖๗		ปี ๒๕๖๘		ปี ๒๕๖๙		ปี ๒๕๗๐		รวม ๕ ปี	
	จำนวนโครงการ	งบประมาณ (บาท)	จำนวนโครงการ	งบประมาณ (บาท)	จำนวนโครงการ	งบประมาณ (บาท)	จำนวนโครงการ	งบประมาณ (บาท)	จำนวนโครงการ	งบประมาณ (บาท)	จำนวนโครงการ	งบประมาณ (บาท)
<b>๑. ด้านการพัฒนาการเมืองและการบริหาร</b>												
<b>๑.๑ แผนงานบริหารงานทั่วไป</b>												-
๑.๑.๑ งานบริหารทั่วไป	-	-	๕	๗๕,๗๐๐	๒	๒,๒๐๘,๐๐๐	๒	๘๗๐,๐๐๐	๓	๕๒,๗๐๐	๑๒	๓,๒๐๖,๔๐๐
๑.๑.๒ งานสถิติและวิชาการ	-	-	-	-	-	-	-	-	-	-	-	-
๑.๑.๓ งานบริหารงานคลัง	-	-	-	-	-	-	-	-	-	-	-	-
<b>๑.๒ แผนงานสร้างความเข้มแข็งของชุมชน</b>												
๑.๒.๑ ส่งเสริมและสนับสนุนความเข้มแข็งของชุมชน	-	-	-	-	-	-	-	-	-	-	-	-
<b>๑.๓ แผนงานการรักษาความสงบภายใน</b>												
๑.๓.๑ งานบริหารทั่วไปเกี่ยวกับการรักษาสงบภายใน	-	-	-	-	-	-	-	-	-	-	-	-
๑.๓.๒ งานป้องกันภัยฝ่ายพลเรือนและระงับอัคคีภัย	-	-	-	-	-	-	-	-	-	-	-	-
<b>รวม</b>	๐	-	๕	๗๕,๗๐๐	๒	๒,๒๐๘,๐๐๐	๒	๘๗๐,๐๐๐	๓	๕๒,๗๐๐	๑๒	๓,๒๐๖,๔๐๐
<b>๒. ด้านการพัฒนาคุณภาพชีวิตเกษตรกร</b>												
<b>๒.๑ แผนงานการเกษตร</b>												
๒.๑.๑ งานส่งเสริมการเกษตร	-	-	๓	๑๒๒,๐๐๐	-	-	-	-	-	-	๓	๑๒๒,๐๐๐
๒.๑.๒ งานสิ่งแวดล้อมและทรัพยากรธรรมชาติ	-	-	-	-	-	-	-	-	-	-	-	-
<b>รวม</b>	๐	-	๓	๑๒๒,๐๐๐	๐	-	๐	-	๐	-	๓	๑๒๒,๐๐๐

บัญชีสรุปรายละเอียดบัญชีครุภัณฑ์

แผนพัฒนาท้องถิ่น (พ.ศ. ๒๕๖๖ - ๒๕๗๐) เพิ่มเติม ฉบับที่ ๑ พ.ศ.๒๕๖๖

องค์การบริหารส่วนตำบลหนองแสง อ.วาปีปทุม จ.มหาสารคาม

ยุทธศาสตร์	ปี ๒๕๖๖		ปี ๒๕๖๗		ปี ๒๕๖๘		ปี ๒๕๖๙		ปี ๒๕๗๐		รวม ๕ ปี	
	จำนวนโครงการ	งบประมาณ (บาท)	จำนวนโครงการ	งบประมาณ (บาท)	จำนวนโครงการ	งบประมาณ (บาท)	จำนวนโครงการ	งบประมาณ (บาท)	จำนวนโครงการ	งบประมาณ (บาท)	จำนวนโครงการ	งบประมาณ (บาท)
<b>๓. ด้านการพัฒนาการศึกษา ศาสนาและวัฒนธรรม</b>												
<b>๓.๑ แผนงานการศึกษา</b>												
๓.๑.๑ งานบริหารทั่วไป	-	-	-	-	-	-	-	-	-	-	-	-
๓.๑.๒ งานระดับก่อนวัยเรียนและประถมศึกษา	-	-	-	-	-	-	-	-	-	-	-	-
<b>๓.๒ แผนงานศาสนา วัฒนธรรมและการนันทนาการ</b>												
๓.๒.๑ งานกีฬาและนันทนาการ	-	-	-	-	-	-	-	-	-	-	-	-
๓.๒.๒ งานศาสนาและวัฒนธรรมท้องถิ่น	-	-	-	-	-	-	-	-	-	-	-	-
<b>๓.๓ แผนงานอุตสาหกรรมและการโยธา</b>												
๓.๓.๑ งานก่อสร้าง	-	-	-	-	-	-	-	-	-	-	-	-
<b>รวม</b>	<b>๐</b>	<b>-</b>	<b>๐</b>	<b>-</b>	<b>๐</b>	<b>-</b>	<b>๐</b>	<b>-</b>	<b>๐</b>	<b>-</b>	<b>๐</b>	<b>-</b>
<b>๔. ด้านการพัฒนาสังคม</b>												
<b>๔.๑ แผนงานการสังคมสงเคราะห์</b>												
๔.๑.๑ งานบริหารทั่วไปเกี่ยวกับสังคมสงเคราะห์	-	-	๑	๔๕,๐๐๐	๑	๔๕,๐๐๐	-	-	-	-	๒	๙๐,๐๐๐
๔.๑.๒ งานสวัสดิการสังคมและสังคมสงเคราะห์	-	-	-	-	-	-	-	-	-	-	-	-
<b>๔.๒ แผนงานงบบกกลาง</b>												
๔.๒.๑	-	-	-	-	-	-	-	-	-	-	-	-
<b>รวม</b>	<b>-</b>	<b>-</b>	<b>๑</b>	<b>๔๕,๐๐๐</b>	<b>๑</b>	<b>๔๕,๐๐๐</b>	<b>-</b>	<b>-</b>	<b>๐</b>	<b>-</b>	<b>๒</b>	<b>๙๐,๐๐๐</b>

บัญชีสรุปรายละเอียดบัญชีครุภัณฑ์

แผนพัฒนาท้องถิ่น (พ.ศ. ๒๕๖๖ - ๒๕๗๐) เพิ่มเติม ฉบับที่ ๑ พ.ศ.๒๕๖๖

องค์การบริหารส่วนตำบลหนองแสง อ.วาปีปทุม จ.มหาสารคาม

ยุทธศาสตร์	ปี ๒๕๖๖		ปี ๒๕๖๗		ปี ๒๕๖๘		ปี ๒๕๖๙		ปี ๒๕๗๐		รวม ๕ ปี	
	จำนวนโครงการ	งบประมาณ (บาท)	จำนวนโครงการ	งบประมาณ (บาท)	จำนวนโครงการ	งบประมาณ (บาท)	จำนวนโครงการ	งบประมาณ (บาท)	จำนวนโครงการ	งบประมาณ (บาท)	จำนวนโครงการ	งบประมาณ (บาท)
๕. ด้านการพัฒนาสาธารณสุขและสิ่งแวดล้อม												
๕.๑ แผนงานสาธารณสุข												-
๕.๑.๑ งานบริการสาธารณสุขและงานสาธารณสุข	-	-	๑	๘,๐๐๐	-	-	-	-	-	-	-	๘,๐๐๐
๕.๒ แผนงานเคหะและชุมชน												
๕.๒.๑ งานกำจัดขยะมูลฝอยและสิ่งปฏิกูล	-	-	-	-	-	-	-	-	-	-	-	-
๕.๓ แผนงานงบบกลาง	-	-	-	-	-	-	-	-	-	-	-	-
รวม	๐	-	๑	๘,๐๐๐	๐	-	๐	-	๐	-	๐	๘,๐๐๐
๖. ด้านการพัฒนาโครงสร้างพื้นฐาน												
๖.๑ แผนงานเคหะและชุมชน												-
๖.๑.๑ งานบริหารทั่วไปเกี่ยวกับเคหะและชุมชน	-	-	๕	๒,๕๕๕,๐๐๐	๑	๒,๕๐๐,๐๐๐	-	-	-	-	๖	๕,๐๕๕,๐๐๐
๖.๑.๒ งานไฟฟ้าและประปา	-	-	-	-	-	-	-	-	-	-	-	-
๖.๒ แผนงานอุตสาหกรรมและการโยธา												
๖.๒.๑ งานก่อสร้าง	-	-	-	-	-	-	-	-	-	-	-	-
รวม	-	-	๕	๒,๕๕๕,๐๐๐	๑	๒,๕๐๐,๐๐๐	๐	-	๐	-	๖	๕,๐๕๕,๐๐๐
รวมทั้งสิ้น	-	-	๑๕	๒,๘๐๕,๗๐๐	๔	๔,๗๕๓,๐๐๐	๒	๘๗๐,๐๐๐	๓	๕๒๗,๐๐๐	๒๓	๘,๔๘๑,๔๐๐

5555 5555

5555 5555

5555 5555

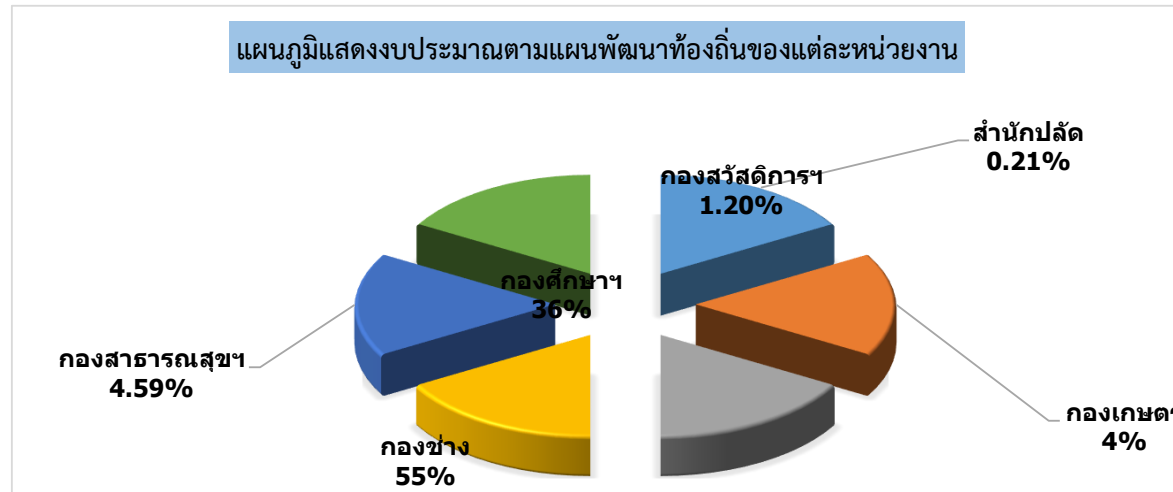

บัญชีครุภัณฑ์ แผนพัฒนาท้องถิ่น (พ.ศ. ๒๕๖๖ - ๒๕๗๐) เพิ่มเติม ฉบับที่ ๑ พ.ศ.๒๕๖๖

แบบ ผ.๐๓

องค์การบริหารส่วนตำบลหนองแสง อำเภอลำปำ จัหวัดมหาสารคาม

สำนักปลัด

ที่	แผนงาน	หมวด	ประเภท	เป้าหมาย (ผลผลิตของครุภัณฑ์)	งบประมาณและแหล่งที่มา					หน่วยงาน รับผิดชอบ หลัก
					๒๕๖๖ (บาท)	๒๕๖๗ (บาท)	๒๕๖๘ (บาท)	๒๕๖๙ (บาท)	๒๕๗๐ (บาท)	
๑	บริหารงานทั่วไป	ครุภัณฑ์	ครุภัณฑ์ ยานพาหนะ และขนส่ง	๑.รถบรรทุก (ดีเซล) ขนาด ๑ ตัน ปริมาตรกระบอกลูกสูบไม่ต่ำกว่า ๒,๔๐๐ ซีซี หรือกำลังเครื่องยนต์สูงสุดไม่ต่ำกว่า ๑๑๐ กิโลวัตต์ ขับเคลื่อน ๒ ล้อ - แบบดับเบิ้ลแค็บ คุณลักษณะเฉพาะ ๑) เป็นกระบะสำเร็จรูป ๒) ห้องโดยสารเป็นแบบดับเบิ้ลแค็บ ๔ ประตู ๓) เป็นราคารวมเครื่องปรับอากาศ ๔) เป็นราคารวมภาษีสรรพสามิต	-	-	๘๕๐,๐๐๐ อบต. หนองแสง	๘๕๐,๐๐๐ อบต. หนองแสง	-	สำนักปลัด

บัญชีครุภัณฑ์ แผนพัฒนาท้องถิ่น (พ.ศ. ๒๕๖๖ - ๒๕๗๐) เพิ่มเติม ฉบับที่ ๑ พ.ศ.๒๕๖๖

แบบ ผ.๐๓

องค์การบริหารส่วนตำบลหนองแสง อำเภอลำปำ จัหวัดมหาสารคาม

สำนักปลัด

ที่	แผนงาน	หมวด	ประเภท	เป้าหมาย (ผลผลิตของครุภัณฑ์)	งบประมาณและแหล่งที่มา					หน่วยงาน รับผิดชอบ หลัก
					๒๕๖๖ (บาท)	๒๕๖๗ (บาท)	๒๕๖๘ (บาท)	๒๕๖๙ (บาท)	๒๕๗๐ (บาท)	
๒	บริหารงานทั่วไป	ครุภัณฑ์	ครุภัณฑ์ ยานพาหนะ และขนส่ง	๒.รถโดยสารขนาด ๑๒ ที่นั่ง (ดีเซล) ปริมาตรกระบอกสูบไม่ต่ำกว่า ๒,๔๐๐ ซีซี หรือกำลังเครื่องยนต์สูงสุด ไม่ต่ำกว่า ๙๐ กิโลวัตต์ <b>คุณลักษณะเฉพาะ</b> ๑) มีคอลโซลหลังคนขับ ปูพื้นและกรุ ผนังโดยรอบ แยกที่นั่ง ๒) เป็นรถโดยสารหลังคาสูง ๓) มีพนักพิงสามารถปรับเอง นอนได้ หลายระดับ ๔) เป็นราคารวมเครื่องปรับอากาศ พิล์ม กรองแสงและพนักกันสนิม	-	-	๑,๓๕๘,๐๐๐ อบต. หนองแสง	-	-	สำนักปลัด
๓	บริหารงานทั่วไป	ครุภัณฑ์	ครุภัณฑ์ การเกษตร	๓.ปั้มนบาดาล (ปั้มน้ำซัมเมอร์ส) -ปั้มนบาดาล (ปั้มน้ำซัมเมอร์ส) และอุปกรณ์ ควบคุมขนาดมอเตอร์ ๑.๕ แรงม้า แรงส่ง สูงไม่น้อยกว่า ๔๕ เมตร สูบน้ำได้ปริมาณ น้ำไม่น้อยกว่า ๕๐ ลิตร/นาที ท่อน้ำออก ขนาด ๑.๑/๔ นิ้ว (ตามราคาท้องตลาด)	-	๒๖,๐๐๐ อบต. หนองแสง	-	-	๒๖,๐๐๐ อบต. หนองแสง	สำนักปลัด

บัญชีครุภัณฑ์ แผนพัฒนาท้องถิ่น (พ.ศ. ๒๕๖๖ - ๒๕๗๐) เพิ่มเติม ฉบับที่ ๑ พ.ศ.๒๕๖๖

แบบ ผ.๐๓

องค์การบริหารส่วนตำบลหนองแสง อำเภอลำปำ จัหวัดมหาสารคาม

สำนักปลัด

ที่	แผนงาน	หมวด	ประเภท	เป้าหมาย (ผลผลิตของครุภัณฑ์)	งบประมาณและแหล่งที่มา					หน่วยงาน รับผิดชอบ หลัก
					๒๕๖๖ (บาท)	๒๕๖๗ (บาท)	๒๕๖๘ (บาท)	๒๕๖๙ (บาท)	๒๕๗๐ (บาท)	
๔	บริหารงานทั่วไป	ครุภัณฑ์	ครุภัณฑ์ การ เกษตร	๔.เครื่องสูบน้ำแบบหอยโข่ง มอเตอร์ไฟฟ้า -สูบน้ำได้ ๑,๑๓๐ ลิตรต่อนาที ๑)เป็นเครื่องสูบน้ำแบบหอยโข่ง ใช้ มอเตอร์ไฟฟ้า ๒)ขนาดท่อส่งไม่น้อยกว่า ๓ นิ้ว (๗๕ มิลลิเมตร) ๓)สูบน้ำได้ไม่น้อยกว่าตามปริมาณที่ กำหนด ๔)ส่งน้ำได้สูงไม่น้อยกว่า ๑๓.๕๐ เมตร หรือ ๔๕ ฟุต ๕)อุปกรณ์ประกอบของเครื่องสูบน้ำและ ของมอเตอร์ไฟฟ้าต้องมีครบชุดพร้อมที่ จะใช้งานได้	-	๑๗,๒๐๐ อบต. หนองแสง	-	-	๑๗,๒๐๐ อบต. หนองแสง	สำนักปลัด

บัญชีครุภัณฑ์ แผนพัฒนาท้องถิ่น (พ.ศ. ๒๕๖๖ - ๒๕๗๐) เพิ่มเติม ฉบับที่ ๑ พ.ศ.๒๕๖๖

แบบ ผ.๐๓

องค์การบริหารส่วนตำบลหนองแสง อำเภอลำปาง จังหวัดมหาสารคาม

สำนักปลัด

ที่	แผนงาน	หมวด	ประเภท	เป้าหมาย (ผลผลิตของครุภัณฑ์)	งบประมาณและแหล่งที่มา					หน่วยงาน รับผิดชอบ หลัก
					๒๕๖๖ (บาท)	๒๕๖๗ (บาท)	๒๕๖๘ (บาท)	๒๕๖๙ (บาท)	๒๕๗๐ (บาท)	
๕	บริหารงานทั่วไป	ครุภัณฑ์	ครุภัณฑ์งาน บ้านงานครัว	๕.เครื่องตัดหญ้าแบบข้อแข็ง ๑)เป็นเครื่องตัดหญ้าแบบสะพาย ๒)เครื่องยนต์ขนาดไม่น้อยกว่า ๑.๔ แรงม้า ๓)ปริมาตรกระบอกสูบไม่น้อยกว่า ๓๐ ซีซี ๔)พร้อมใบมีด	-	๙,๕๐๐ อบต. หนองแสง	-	-	๙,๕๐๐ อบต. หนองแสง	สำนักปลัด
๖	บริหารงานทั่วไป	ครุภัณฑ์	ครุภัณฑ์ สำนักงาน	๖.ตู้เอกสารโล่ง ๒ ชั้น -ชนิดช่องโล่ง จัดเก็บ ๒ ชั้น -แผ่นชั้นวางปรับระดับได้ ๑ แผ่น -ตู้(Top)หนาไม่น้อยกว่า ๒๕ มม.ปิดขอบ PVC Edge -เคลือบผิว Welamine กันน้ำ ทนความร้อนและรอยขีดข่วนได้ดี -ขนาดไม่น้อยกว่า๗๕x๓๕x๗๕ซม.	-	๓,๐๐๐ อบต. หนองแสง	-	-	-	สำนักปลัด
๗	บริหารงานทั่วไป	ครุภัณฑ์	ครุภัณฑ์ สำนักงาน	๗.เก้าอี้พนักงานพืงสูง -เก้าอี้สำนักงานพนักพืงสูงระดับศรีษะ โครงขาไนลอน เบาะหุ้มหนัง มีไซค์ไฮดร ริก ปรับสูง/ต่ำได้ ขนาดไม่น้อยกว่า ๕๖x๖๐x๑๑๓ ซม. จำนวน ๕ ตัว	-	๒๐,๐๐๐ อบต. หนองแสง	-	๒๐,๐๐๐ อบต. หนองแสง	-	สำนักปลัด

บัญชีครุภัณฑ์ แผนพัฒนาท้องถิ่น (พ.ศ. ๒๕๖๖ - ๒๕๗๐) เพิ่มเติม ฉบับที่ ๑ พ.ศ.๒๕๖๖

แบบ ผ.๐๓

องค์การบริหารส่วนตำบลหนองแสง อำเภอลำปำ จัหวัดมหาสารคาม

กองสวัสดิการสังคม

ที่	แผนงาน	หมวด	ประเภท	เป้าหมาย (ผลผลิตของครุภัณฑ์)	งบประมาณและแหล่งที่มา					หน่วยงาน รับผิดชอบ หลัก
					๒๕๖๖ (บาท)	๒๕๖๗ (บาท)	๒๕๖๘ (บาท)	๒๕๖๙ (บาท)	๒๕๗๐ (บาท)	
๘	แผนงานสังคม สงเคราะห์	ครุภัณฑ์	ครุภัณฑ์ โฆษณาและ เผยแพร่	๑.โทรทัศน์ แอล อี ดี (LED TV) แบบ Smart TV ระดับความละเอียด จอภาพ ๓๘๔๐x๒๑๖๐ พิกเซล ขนาด ๗๕ นิ้ว จำนวน ๒ เครื่อง ๑)ระดับความละเอียดเป็นความละเอียด ของจอภาพ (Resolution)(พิกเซล) ๒)ขนาดที่กำหนดเป็นขนาดจอภาพ(นิ้ว) ๓)แสดงภาพด้วยหลอดภาพแบบ LED Backling ๔)สามารถเชื่อมต่ออินเทอร์เน็ต (Smart TV) ๕)เป็นระบบปฏิบัติการ Android Tizen VIDAA U webOS หรืออื่น ๆ ๖)ช่องต่อ HDMI ไม่น้อยกว่า ๒ ช่องเพื่อ การเชื่อมต่อสัญญาณภาพและเสียง ๗)ช่องต่อ USB ไม่น้อยกว่า ๑ ช่อง รองรับ ไฟล์ภาพ เพลงและภาพยนตร์ ๘)มีตัวรับสัญญาณดิจิทัล (Digital)ในตัว	-	๔๕,๐๐๐ อบต. หนองแสง	๔๕,๐๐๐ อบต. หนองแสง	-	-	กอง สวัสดิการ สังคม

บัญชีครุภัณฑ์ แผนพัฒนาท้องถิ่น (พ.ศ. ๒๕๖๖ - ๒๕๗๐) เพิ่มเติม ฉบับที่ ๑ พ.ศ.๒๕๖๖

แบบ ผ.๐๓

องค์การบริหารส่วนตำบลหนองแสง อำเภอลำปำ จัหวัดมหาสารคาม

กองส่งเสริมการเกษตร

ที่	แผนงาน	หมวด	ประเภท	เป้าหมาย (ผลผลิตของครุภัณฑ์)	งบประมาณและแหล่งที่มา					หน่วยงาน รับผิดชอบ หลัก
					๒๕๖๖ (บาท)	๒๕๖๗ (บาท)	๒๕๖๘ (บาท)	๒๕๖๙ (บาท)	๒๕๗๐ (บาท)	
๙	การเกษตร	ครุภัณฑ์	ครุภัณฑ์ สำนักงาน	๑.แก้อทำงานพนักพิงสูง จัดซื้อแก้อทำงานพนักพิงสูง มีเท้าแขน ๒ ข้างและล้อเลื่อนปรับระดับสูงต่ำได้ จำนวน ๓ ตัว ๆ ละ ๕,๐๐๐ บาท ราคาตามท้องตลาด	-	๑๕,๐๐๐ อบต. หนองแสง	-	-	-	กองส่งเสริม การเกษตร

บัญชีครุภัณฑ์ แผนพัฒนาท้องถิ่น (พ.ศ. ๒๕๖๖ - ๒๕๗๐) เพิ่มเติม ฉบับที่ ๑ พ.ศ.๒๕๖๖

แบบ ผ.๐๓

องค์การบริหารส่วนตำบลหนองแสง อำเภอลำปำ จัหวัดมหาสารคาม

กองส่งเสริมการเกษตร

ที่	แผนงาน	หมวด	ประเภท	เป้าหมาย (ผลผลิตของครุภัณฑ์)	งบประมาณและแหล่งที่มา					หน่วยงาน รับผิดชอบ หลัก
					๒๕๖๖ (บาท)	๒๕๖๗ (บาท)	๒๕๖๘ (บาท)	๒๕๖๙ (บาท)	๒๕๗๐ (บาท)	
๑๐	การเกษตร	ครุภัณฑ์	ครุภัณฑ์ คอมพิวเตอร์	<p>๒.เครื่องพิมพ์ Multifunction แบบ ฉีดหมึกพร้อมติดตั้งถังหมึกพิมพ์ (Ink Tank Printer) คุณลักษณะพื้นฐาน</p> <ul style="list-style-type: none"> <li>-เป็นอุปกรณ์ที่มีความสามารถเป็น Printer , Copier และ Scanner ภายในเครื่องเดียวกัน</li> <li>-เป็นเครื่องพิมพ์แบบฉีดหมึกพร้อม ติดตั้งถังหมึกพิมพ์ (Ink Tank Printer) จากโรงงานผู้ผลิต</li> <li>-มีความละเอียดในการพิมพ์ไม่น้อย กว่า ๑,๒๐๐x๑,๒๐๐dpi</li> <li>-มีความเร็วในการพิมพ์ร่างขาวดำ สำหรับกระดาษ A๔ ไม่น้อยกว่า ๓๐ หน้าต่อนาที(ppm) หรือ๘.๘ ภาพต่อ นาที (ipm)</li> <li>-มีความเร็วในการพิมพ์ร่างสีสำหรับ กระดาษ A๔ ไม่น้อยกว่า ๑๕หน้าต่อ นาที (ppm) หรือ๕ภาพต่อนาที (ipm)</li> </ul>	-	๘,๐๐๐ อบต. หนองแสง	-	-	-	กอง ส่งเสริม การ เกษตร

บัญชีครุภัณฑ์ แผนพัฒนาท้องถิ่น (พ.ศ. ๒๕๖๖ - ๒๕๗๐) เพิ่มเติม ฉบับที่ ๑ พ.ศ.๒๕๖๖

แบบ ผ.๐๓

องค์การบริหารส่วนตำบลหนองแสง อำเภอลำปาง จังหวัดมหาสารคาม

กองส่งเสริมการเกษตร

ที่	แผนงาน	หมวด	ประเภท	เป้าหมาย (ผลผลิตของครุภัณฑ์)	งบประมาณและแหล่งที่มา					หน่วยงาน รับผิดชอบ หลัก
					๒๕๖๖ (บาท)	๒๕๖๗ (บาท)	๒๕๖๘ (บาท)	๒๕๖๙ (บาท)	๒๕๗๐ (บาท)	
				-สามารถสแกนเอกสาร ขนาด A๔ (ขาวดำ-สี) ได้ -มีความละเอียดในการสแกนสูงสุดไม่น้อยกว่า ๑,๒๐๐ x๖๐๐ หรือ ๖๐๐ x๑,๒๐๐dpi -มีถาดป้อนเอกสารอัตโนมัติ (Auto Document Feed) -สามารถถ่ายสำเนาเอกสารได้ทั้งสีและขาวดำ -สามารถทำสำเนาได้สูงสุดไม่น้อยกว่า ๙๙ สำเนา -สามารถย่อและขยายได้ ๒๕ ถึง ๔๐๐ เปอร์เซ็นต์ -มีช่องเชื่อมต่อ(Interface) แบบ USB ๒.๐ หรือดีกว่าจำนวนไม่น้อยกว่า ๑ ช่อง -มีช่องเชื่อมต่อระบบเครือข่าย (Network Interface) แบบ๑๐/๑๐๐ Base-T หรือดีกว่า จำนวนไม่น้อยกว่า ๑ ช่อง หรือสามารถใช้งานผ่านเครือข่ายไร้สายWi-Fi (IEEE๘๐๒.๑๑b,g,n) ได้						

บัญชีครุภัณฑ์ แผนพัฒนาท้องถิ่น (พ.ศ. ๒๕๖๖ - ๒๕๗๐) เพิ่มเติม ฉบับที่ ๑ พ.ศ.๒๕๖๖

แบบ ผ.๐๓

องค์การบริหารส่วนตำบลหนองแสง อำเภอลำปำ จัหวัดมหาสารคาม

กองส่งเสริมการเกษตร

ที่	แผนงาน	หมวด	ประเภท	เป้าหมาย (ผลผลิตของครุภัณฑ์)	งบประมาณและแหล่งที่มา					หน่วยงาน รับผิดชอบหลัก
					๒๕๖๖ (บาท)	๒๕๖๗ (บาท)	๒๕๖๘ (บาท)	๒๕๖๙ (บาท)	๒๕๗๐ (บาท)	
				-มีตลาดใส่กระดาษได้รวมกันไม่น้อยกว่า ๑๐๐ แผ่น -สามารถใช้ได้กับ A๔, Letter,Legal และสามารถกำหนดขนาดของกระดาษ เองได้						

องค์การบริหารส่วนตำบลหนองแสง อำเภอวาปีปทุม จังหวัดมหาสารคาม

กองส่งเสริมการเกษตร

ที่	แผนงาน	หมวด	ประเภท	เป้าหมาย (ผลผลิตของครุภัณฑ์)	งบประมาณและแหล่งที่มา					หน่วยงาน รับผิดชอบหลัก
					๒๕๖๖ (บาท)	๒๕๖๗ (บาท)	๒๕๖๘ (บาท)	๒๕๖๙ (บาท)	๒๕๗๐ (บาท)	
๑๑	การเกษตร	ครุภัณฑ์	ครุภัณฑ์ สำนักงาน	๓.เครื่องปรับอากาศ แบบแยกส่วน (ราคารวมค่าติดตั้ง) ขนาด ๔๐,๐๐๐ บีทียู จำนวน ๒ เครื่อง เครื่องปรับอากาศแบบแยกส่วน คุณลักษณะเฉพาะสังเขป ๑) ขนาดที่กำหนดเป็นขนาดไม่ต่ำกว่า ๔๐,๐๐๐ บีทียู ๒)ราคาที่กำหนดเป็นราคารวมค่าติดตั้ง ๓)เครื่องปรับอากาศที่มีความสามารถในการ ทำความเย็นขนาดไม่เกิน ๔๐,๐๐๐ บีทียู ต้องได้รับการรับรองมาตรฐาน ผลิตภัณฑ์อุตสาหกรรมและฉลากประหยัด ไฟฟ้าเบอร์ ๕ ๔)ต้องเป็นเครื่องปรับอากาศที่ประกอบ สำเร็จรูปทั้งชุด ทั้งหน่วยส่งความเย็นและ หน่วยระบายความร้อนจากโรงงานเดียวกัน ๕)มีความหน่วงเวลาการทำงานของ คอมเพรสเซอร์	-	๙๙,๐๐๐	-	-	-	กองส่งเสริม การ เกษตร

บัญชีครุภัณฑ์ แผนพัฒนาท้องถิ่น (พ.ศ. ๒๕๖๖ - ๒๕๗๐) เพิ่มเติม ฉบับที่ ๑ พ.ศ.๒๕๖๖

แบบ ผ.๐๓

องค์การบริหารส่วนตำบลหนองแสง อำเภอวาปีปทุม จังหวัดมหาสารคาม

กองส่งเสริมการเกษตร

ที่	แผนงาน	หมวด	ประเภท	เป้าหมาย (ผลผลิตของครุภัณฑ์)	งบประมาณและแหล่งที่มา					หน่วยงาน รับผิดชอบหลัก
					๒๕๖๖ (บาท)	๒๕๖๗ (บาท)	๒๕๖๘ (บาท)	๒๕๖๙ (บาท)	๒๕๗๐ (บาท)	
				๖)การจัดซื้อเครื่องปรับอากาศขนาดอื่น ๆ (นอกจากข้อ๓)นอกเหนือจากการพิจารณาด้าน ราคาแล้ว เพื่อเป็นการประหยัดพลังงานควร พิจารณาจัดซื้อเครื่องปรับอากาศที่มีค่า ประสิทธิภาพพลังงานตามฤดูกาล (SEER)สูงกว่า ๗)การติดตั้งเครื่องปรับอากาศ (๑)แบบแยกส่วน ประกอบด้วยอุปกรณ์ ดังนี้ สวิตซ์ ๑ ตัว ท่อทองแดงไปกลับหุ้มฉนวนยาว ๔ เมตร สายไฟยาวไม่เกิน ๑๕ เมตร ๘)ค่าติดตั้งเครื่องปรับอากาศ (กรณีต้องการแสดงค่าติดตั้งแยกจากราคา เครื่องปรับอากาศ) (๑)ชนิดตั้งพื้นหรือชนิดแขวน ขนาดไม่ต่ำกว่า ๑๓,๐๐๐ บีทียู ๕,๐๐๐ บาท ขนาดไม่ต่ำกว่า ๔๐,๐๐๐ บีทียู ๕,๕๐๐ บาท						

บัญชีครุภัณฑ์ แผนพัฒนาท้องถิ่น (พ.ศ. ๒๕๖๖ - ๒๕๗๐) เพิ่มเติม ฉบับที่ ๑ พ.ศ.๒๕๖๖

แบบ ผ.๐๓

องค์การบริหารส่วนตำบลหนองแสง อำเภอลำปาง จังหวัดมหาสารคาม

กองช่าง

ที่	แผนงาน	หมวด	ประเภท	เป้าหมาย (ผลผลิตของครุภัณฑ์)	งบประมาณและแหล่งที่มา					หน่วยงาน รับผิดชอบหลัก
					๒๕๖๖ (บาท)	๒๕๖๗ (บาท)	๒๕๖๘ (บาท)	๒๕๖๙ (บาท)	๒๕๗๐ (บาท)	
๑๒	เคหะและ ชุมชน	ครุภัณฑ์	ครุภัณฑ์ คอมพิวเตอร์	<p>๑.เครื่องพิมพ์ Multifunction เลเซอร์หรือ LED สี</p> <p>คุณลักษณะพื้นฐาน</p> <ul style="list-style-type: none"> <li>- เป็นอุปกรณ์ที่มีความสามารถเป็น Printer, Copier และ Scanner ภายในเครื่องเดียวกัน</li> <li>- มีความละเอียดในการพิมพ์ไม่น้อยกว่า ๖๐๐x๖๐๐dpi</li> <li>-มีความเร็วในการพิมพ์ขาวดำสำหรับกระดาษ A๔ ไม่น้อยกว่า ๒๐ หน้าต่อนาที (ppm)</li> <li>-มีหน่วยความ (Memory) ขนาดไม่น้อยกว่า ๒๕๖ MB</li> <li>-สามารถสแกนเอกสาร ขนาด A๔ (ขาวดำและสีได้)</li> <li>-มีความละเอียดในการสแกนสูงสุด ไม่น้อยกว่า ๑,๒๐๐ x๑,๒๐๐ dpi</li> <li>-มีถาดป้อนเอกสารอัตโนมัติ (Auto Document Feed)</li> <li>-สามารถถ่ายสำเนาเอกสารได้ทั้งสีและขาวดำ</li> <li>-สามารถทำสำเนาได้สูงสุดไม่ น้อยกว่า ๙๙ สำเนา</li> </ul>	-	๑๖,๐๐๐ อบต. หนองแสง	-	-	-	กองช่าง

บัญชีครุภัณฑ์ แผนพัฒนาท้องถิ่น (พ.ศ. ๒๕๖๖ - ๒๕๗๐) เพิ่มเติม ฉบับที่ ๑ พ.ศ.๒๕๖๖

แบบ ผ.๐๓

องค์การบริหารส่วนตำบลหนองแสง อำเภอลำปำ จัหวัดมหาสารคาม

กองช่าง

ร.ก.	แผนงาน	หมวด	ประเภท	เป้าหมาย (ผลผลิตของครุภัณฑ์)	งบประมาณและแหล่งที่มา					หน่วยงาน รับผิดชอบ หลัก
					๒๕๖๖ (บาท)	๒๕๖๗ (บาท)	๒๕๖๘ (บาท)	๒๕๖๙ (บาท)	๒๕๗๐ (บาท)	
				-สามารถย่อและขยายได้ ๒๕ ถึง ๔๐๐ เปอร์เซ็นต์ -มีช่องเชื่อมต่อ (Interface) แบบ USB ๒.๐ หรือดีกว่า จำนวนไม่น้อยกว่า ๑ ช่อง -มีช่องเชื่อมต่อระบบเครือข่าย (Network Interface) แบบ ๑๐/๑๐๐ Base-T หรือดีกว่า จำนวนไม่น้อยกว่า ๑ ช่อง หรือสามารถใช้งานผ่าน เครือข่ายไร้สาย Wi-Fi(IEEE๘๐๒.๑๑b,g,n) ได้ -มีถาดใส่กระดาษได้รวมกันไม่น้อยกว่า ๒๕๐ แผ่น -สามารถใช้ได้กับ A๔,Letter,Legal และสามารถกำหนดขนาดของกระดาษ เองได้						

บัญชีครุภัณฑ์ แผนพัฒนาท้องถิ่น (พ.ศ. ๒๕๖๖ - ๒๕๗๐) เพิ่มเติม ฉบับที่ ๑ พ.ศ.๒๕๖๖

แบบ ผ.๐๓

องค์การบริหารส่วนตำบลหนองแสง อำเภอลำปำ จัหวัดมหาสารคาม

กองช่าง

ที่	แผนงาน	หมวด	ประเภท	เป้าหมาย (ผลผลิตของครุภัณฑ์)	งบประมาณและแหล่งที่มา					หน่วยงาน รับผิดชอบ หลัก
					๒๕๖๖ (บาท)	๒๕๖๗ (บาท)	๒๕๖๘ (บาท)	๒๕๖๙ (บาท)	๒๕๗๐ (บาท)	
๑๓	แผนงานเคหะและ ชุมชน	ค่า ครุภัณฑ์	ครุภัณฑ์ ยานพาหนะ และขนส่ง	๒. จัดซื้อรถยนต์บรรทุกติดตั้งเครน ไฮดรอลิก พร้อมชุดกระเช้าซ่อม ไฟฟ้า ชนิด ๖ ล้อ จำนวน ๑ คัน - กำลังม้าไม่น้อยกว่า ๑๕๐ แรงม้า - มีกระเบบบรรทุกความจุไม่น้อยกว่า ๒ ลบ.ม. - กำลังม้าไม่น้อยกว่า ๑๕๐ แรงม้า - ยกเท้ายด้วยระบบไฮดรอลิก - ชุดกระเช้ายกสูงจากพื้นไม่น้อยกว่า ๑๒ ม.	-	๒,๕๐๐,๐๐๐ อบต. หนองแสง	๒,๕๐๐,๐๐๐ อบต. หนองแสง	-	-	กองช่าง
๑๔	เคหะและชุมชน	ครุภัณฑ์	ครุภัณฑ์ สำรวจ	๓. ล้อวัดระยะทางแบบมีขาตั้งพัก จำนวน ๑ ตัว (ตามราคาท้องตลาด)	-	๑๕,๐๐๐ อบต. หนองแสง	-	-	-	กองช่าง

บัญชีครุภัณฑ์ แผนพัฒนาท้องถิ่น (พ.ศ. ๒๕๖๖ - ๒๕๗๐) เพิ่มเติม ฉบับที่ ๑ พ.ศ.๒๕๖๖

แบบ ผ.๐๓

องค์การบริหารส่วนตำบลหนองแสง อำเภอลำปำ จัหวัดมหาสารคาม

กองช่าง

ที่	แผนงาน	หมวด	ประเภท	เป้าหมาย (ผลผลิตของครุภัณฑ์)	งบประมาณและแหล่งที่มา					หน่วยงาน รับผิดชอบ หลัก
					๒๕๖๖ (บาท)	๒๕๖๗ (บาท)	๒๕๖๘ (บาท)	๒๕๖๙ (บาท)	๒๕๗๐ (บาท)	
๑๕	เคหะและ ชุมชน	ครุภัณฑ์	ครุภัณฑ์ สำนักงาน	๔.โต๊ะทำงานเหล็กเข้ามุมพร้อมกระจก ขนาดไม่น้อยกว่า ๑๓๘ ซม. x ๖๖ ซม. x ๗๕ ซม. จำนวน ๒ ตัว	-	๑๖,๐๐๐ อบต. หนองแสง	-	-	-	กองช่าง
๑๖	เคหะและ ชุมชน	ครุภัณฑ์	ครุภัณฑ์ สำนักงาน	๕.เก้าอี้สำนักงานพนักพิงสูงระดับ ตรีษะ โครงขาไบนลอน เบาะหุ้ม หนัง มีโซ๊คไฮดรอลิก ปรับสูง/ต่ำ ได้ขนาดไม่น้อยกว่า ๕๖x๖๐x๑๑๓ ซม. จำนวน ๒ ตัว	-	๘,๐๐๐ อบต. หนองแสง	-	-	-	กองช่าง

บัญชีครุภัณฑ์ แผนพัฒนาท้องถิ่น (พ.ศ. ๒๕๖๖ - ๒๕๗๐) เพิ่มเติม ฉบับที่ ๑ พ.ศ.๒๕๖๖

แบบ ผ.๐๓

องค์การบริหารส่วนตำบลหนองแสง อำเภอลำปาง จังหวัดมหาสารคาม

กองสาธารณสุขและสิ่งแวดล้อม

ที่	แผนงาน	หมวด	ประเภท	เป้าหมาย (ผลผลิตของครุภัณฑ์)	งบประมาณและแหล่งที่มา					หน่วยงาน รับผิดชอบ หลัก
					๒๕๖๖ (บาท)	๒๕๖๗ (บาท)	๒๕๖๘ (บาท)	๒๕๖๙ (บาท)	๒๕๗๐ (บาท)	
๑๗	สาธารณสุข	ครุภัณฑ์	ครุภัณฑ์ คอมพิวเตอร์	๑.เครื่องพิมพ์ Multifunction แบบ ฉีดหมึกพร้อมติดตั้งถังหมึกพิมพ์ (Ink Tank Printer) คุณลักษณะพื้นฐาน -เป็นอุปกรณ์ที่มีความสามารถเป็น Printer , Copier และ Scanner ภายในเครื่องเดียวกัน -เป็นเครื่องพิมพ์แบบฉีดหมึกพร้อม ติดตั้งถังหมึกพิมพ์ (Ink Tank Printer) จากโรงงานผู้ผลิต -มีความละเอียดในการพิมพ์ไม่น้อย กว่า ๑,๒๐๐x๑,๒๐๐dpi -มีความเร็วในการพิมพ์ร่างขาวดำ สำหรับกระดาษ A๔ ไม่น้อยกว่า ๓๐ หน้าต่อนาที(ppm) หรือ๘.๘ ภาพต่อ นาที (ipm) -มีความเร็วในการพิมพ์ร่างสีสำหรับ กระดาษ A๔ ไม่น้อยกว่า ๑๕หน้าต่อ นาที (ppm) หรือ๕ภาพต่อนาที (ipm	-	๘,๐๐๐	-	-	-	กอง สาธารณสุข และ สิ่งแวดล้อม

บัญชีครุภัณฑ์ แผนพัฒนาท้องถิ่น (พ.ศ. ๒๕๖๖ - ๒๕๗๐) เพิ่มเติม ฉบับที่ ๑ พ.ศ.๒๕๖๖

แบบ ผ.๐๓

องค์การบริหารส่วนตำบลหนองแสง อำเภอวาปีปทุม จังหวัดมหาสารคาม

กองสาธารณสุขและสิ่งแวดล้อม

ที่	แผนงาน	หมวด	ประเภท	เป้าหมาย (ผลผลิตของครุภัณฑ์)	งบประมาณและแหล่งที่มา					หน่วยงาน รับผิดชอบ หลัก
					๒๕๖๖ (บาท)	๒๕๖๗ (บาท)	๒๕๖๘ (บาท)	๒๕๖๙ (บาท)	๒๕๗๐ (บาท)	
๑๗	สาธารณสุข	ครุภัณฑ์	ครุภัณฑ์ คอมพิวเตอร์	-สามารถสแกนเอกสาร ขนาด A๔ (ขาวดำ-สี) ได้ -มีความละเอียดในการสแกนสูงสุดไม่ น้อยกว่า ๑,๒๐๐ x๖๐๐ หรือ ๖๐๐ x๑,๒๐๐dpi -มีถาดป้อนเอกสารอัตโนมัติ (Auto Document Feed) -สามารถถ่ายสำเนาเอกสารได้ทั้งสีและ ขาวดำ -สามารถทำสำเนาได้สูงสุดไม่น้อยกว่า ๙๙ สำเนา -สามารถย่อและขยายได้ ๒๕ ถึง ๔๐๐ เปอร์เซ็นต์ -มีช่องเชื่อมต่อ(Interface) แบบ USB ๒.๐ หรือดีกว่าจำนวนไม่น้อยกว่า ๑ ช่อง -มีช่องเชื่อมต่อระบบเครือข่าย (Network Interface) แบบ๑๐/๑๐๐ Base-T หรือ ดีกว่า จำนวนไม่น้อยกว่า ๑ ช่อง หรือ สามารถใช้งานผ่านเครือข่ายไร้สายWi-Fi (IEEE๘๐๒.๑๑b,g,n) ได้						

บัญชีครุภัณฑ์ แผนพัฒนาท้องถิ่น (พ.ศ. ๒๕๖๖ - ๒๕๗๐) เพิ่มเติม ฉบับที่ ๑ พ.ศ.๒๕๖๖

แบบ ผ.๐๓

องค์การบริหารส่วนตำบลหนองแสง อำเภอลำปาง จังหวัดมหาสารคาม

กองสาธารณสุขและสิ่งแวดล้อม

ที่	แผนงาน	หมวด	ประเภท	เป้าหมาย (ผลผลิตของครุภัณฑ์)	งบประมาณและแหล่งที่มา					หน่วยงาน รับผิดชอบ หลัก
					๒๕๖๖ (บาท)	๒๕๖๗ (บาท)	๒๕๖๘ (บาท)	๒๕๖๙ (บาท)	๒๕๗๐ (บาท)	
๑๗	สาธารณสุข	ครุภัณฑ์	ครุภัณฑ์ คอมพิวเตอร์	-มีอัตราใส่กระดาษได้รวมกันไม่น้อยกว่า ๑๐๐ แผ่น -สามารถใช้ได้กับ A๔, Letter,Legal และสามารถกำหนดขนาดของกระดาษ เองได้						

รายละเอียดโครงการพัฒนา  
แผนพัฒนาท้องถิ่น (พ.ศ. ๒๕๖๖ - ๒๕๗๐) เพิ่มเติม ฉบับที่ ๑ พ.ศ.๒๕๖๖

โครงการที่เกี่วข้องขององค์กรปกครองส่วนท้องถิ่น

องค์การบริหารส่วนตำบลหนองแสง อ.วาปีปทุม จ.มหาสารคาม

- ยุทธศาสตร์พัฒนาจังหวัดที่ ๒ ส่งเสริมการค้า การลงทุน การท่องเที่ยวเชิงสร้างสรรค์และวัฒนธรรม เป็นมิตรกับสิ่งแวดล้อม
- ยุทธศาสตร์การพัฒนาขององค์กรปกครองส่วนท้องถิ่นในเขตจังหวัดที่ ๓ การพัฒนาโครงสร้างการผลิตและสร้างความมั่นคงทางเศรษฐกิจในท้องถิ่น

๖.ยุทธศาสตร์ด้านการพัฒนาโครงสร้างพื้นฐาน

๖.๑ แผนงานอุตสาหกรรมและการโยธา

(๖.๑.๑ งานก่อสร้าง)

ลำดับ ที่	โครงการ	วัตถุประสงค์	เป้าหมาย (ผลผลิตของโครงการ)	งบประมาณและแหล่งที่มา					ตัวชี้วัด (KPI)	ผลที่คาดว่าจะได้รับ	หน่วยงาน รับผิดชอบ	
				๒๕๖๖ (บาท)	๒๕๖๗ (บาท)	๒๕๖๘ (บาท)	๒๕๖๙ (บาท)	๒๕๗๐ (บาท)				
๑.	โครงการปรับปรุงถนนดินเสริมผิวจราจรหินคลุกบ้านกระยอม หมู่ที่ ๑๗ (เส้นทางบ้านกระยอม-หนองขาม-หนองคูไชย)	เพื่อความสะดวกในการคมนาคมของประชาชน และมีความปลอดภัยมากขึ้น	ขนาดกว้าง ๖.๐๐ ม. ยาว ๒,๐๐๐ ม.หนาเฉลี่ย ๐.๑๐ ม. มีปริมาณหินคลุกไม่น้อยกว่า ๑,๒๐๐ ลบ.ม.ตามแบบอบต.หนองแสงกำหนดพร้อมป้ายประชาสัมพันธุ์โครงการจำนวน ๑ ป้าย	-	๑,๗๔๐,๐๐๐ ส่วนราชการ อื่น/เงิน อุดหนุน เฉพาะกิจ	๑,๗๔๐,๐๐๐ ส่วนราชการ อื่น/เงิน อุดหนุน เฉพาะกิจ	๑,๗๔๐,๐๐๐ ส่วนราชการ อื่น/เงิน อุดหนุน เฉพาะกิจ	๑,๗๔๐,๐๐๐ ส่วนราชการ อื่น/เงิน อุดหนุน เฉพาะกิจ	๑,๗๔๐,๐๐๐ ส่วนราชการ อื่น/เงิน อุดหนุน เฉพาะกิจ	ประชาชนมีเส้นทางคมนาคมที่สะดวกและปลอดภัยมากขึ้น	ประชาชนมีการคมนาคมที่สะดวกมากขึ้นและปลอดภัยในการเดินทาง	กองช่าง/ ส่วน ราชการ อื่น

ลำดับ ที่	โครงการ	วัตถุประสงค์	เป้าหมาย (ผลผลิตของโครงการ)	งบประมาณและแหล่งที่มา					ตัวชี้วัด (KPI)	ผลที่คาดว่าจะ ได้รับ	หน่วยงาน รับผิดชอบ	
				๒๕๖๖ (บาท)	๒๕๖๗ (บาท)	๒๕๖๘ (บาท)	๒๕๖๙ (บาท)	๒๕๗๐ (บาท)				
๒.	โครงการปรับปรุง ถนนดินเสริมผิว จราจรหินคลุก บ้านบมทุ่ง หมู่ที่ ๑๓ (เส้นทางบ้านบม ทุ่ง-หนองเดิน)	เพื่อความสะอาด ในการคมนาคม ของประชาชน และมีความ ปลอดภัยมากขึ้น	ขนาดกว้าง ๖.๐๐ ม. ยาว ๑,๐๐๐ ม. หนาเฉลี่ย ๐.๑๐ ม. มีปริมาณหิน คลุกไม่น้อยกว่า ๖๐๐ ลบ.ม. ตามแบบ อบต. หนองแสงกำหนด พร้อม ป้ายประชาสัมพันธ์ โครงการจำนวน ๑ ป้าย	-	๘๖๘,๐๐๐ ส่วนราชการ อื่น/เงิน อุดหนุน เฉพาะกิจ	๘๖๘,๐๐๐ ส่วนราชการ อื่น/เงิน อุดหนุน เฉพาะกิจ	๘๖๘,๐๐๐ ส่วนราชการ อื่น/เงิน อุดหนุน เฉพาะกิจ	๘๖๘,๐๐๐ ส่วนราชการ อื่น/เงิน อุดหนุน เฉพาะกิจ	๘๖๘,๐๐๐ ส่วนราชการ อื่น/เงิน อุดหนุน เฉพาะกิจ	ประชาชน มีเส้นทาง คมนาคมที่ สะดวก และ ปลอดภัย มากขึ้น	ประชาชนมี การ คมนาคมที่ สะดวกมาก ขึ้นและ ปลอดภัยใน การเดินทาง	กองช่าง/ ส่วน ราชการ อื่น
๓.	โครงการก่อสร้าง ถนนคอนกรีต เสริมเหล็กบ้าน สองห้องเหนือ หมู่ ที่ ๒๑ (เส้นทาง ชลประทาน-วาปี ปทุม)	เพื่อความสะอาด ในการคมนาคม ของประชาชน และมีความ ปลอดภัยมากขึ้น	ขนาดกว้าง ๕.๐๐ ม. ยาว ๑,๗๐๐ ม.หนา ๐.๑๕ ม. หรือมีพื้นที่ก่อสร้างไม่น้อย กว่า ๘,๕๐๐ ตร.ม.พร้อม ลงลูกรังไหล่ทางเฉลี่ยข้าง ละ ๐.๕๐ ม.ตามแบบ อบต.หนองแสงกำหนด พร้อมป้ายประชาสัมพันธ์ โครงการ จำนวน ๑ ป้าย	-	๕,๑๐๐,๐๐๐ ส่วนราชการ อื่น/เงิน อุดหนุน เฉพาะกิจ	๕,๑๐๐,๐๐๐ ส่วนราชการ อื่น/เงิน อุดหนุน เฉพาะกิจ	๕,๑๐๐,๐๐๐ ส่วนราชการ อื่น/เงิน อุดหนุน เฉพาะกิจ	๕,๑๐๐,๐๐๐ ส่วนราชการ อื่น/เงิน อุดหนุน เฉพาะกิจ	๕,๑๐๐,๐๐๐ ส่วนราชการ อื่น/เงิน อุดหนุน เฉพาะกิจ	ประชาชน มีเส้นทาง คมนาคมที่ สะดวก และ ปลอดภัย มากขึ้น	ประชาชนมี การ คมนาคมที่ สะดวกมาก ขึ้นและ ปลอดภัยใน การเดินทาง	กองช่าง/ ส่วน ราชการ อื่น

ใบ ที่	โครงการ	วัตถุประสงค์	เป้าหมาย (ผลผลิตของโครงการ)	งบประมาณและแหล่งที่มา					ตัวชี้วัด (KPI)	ผลที่คาดว่าจะได้รับ	หน่วยงาน รับผิดชอบ	
				๒๕๖๖ (บาท)	๒๕๖๗ (บาท)	๒๕๖๘ (บาท)	๒๕๖๙ (บาท)	๒๕๗๐ (บาท)				
๔.	โครงการก่อสร้างฝายกักเก็บน้ำห้วยร่องกระโดน บ้านโพธิ์ หมู่ที่ ๒๐	เพื่อให้เกษตรกรมีน้ำใช้เพื่อการเกษตรอย่างเพียงพอ	ก่อสร้างฝายกักเก็บน้ำห้วยร่องกระโดน บ้านโพธิ์ หมู่ที่ ๑๐ ตามแบบมาตรฐาน มข ๒๕๒๗	-	๕๐๐,๐๐๐ ส่วนราชการ อื่น/เงิน อุดหนุน เฉพาะกิจ	๕๐๐,๐๐๐ ส่วนราชการ อื่น/เงิน อุดหนุน เฉพาะกิจ	๕๐๐,๐๐๐ ส่วนราชการ อื่น/เงิน อุดหนุน เฉพาะกิจ	๕๐๐,๐๐๐ ส่วนราชการ อื่น/เงิน อุดหนุน เฉพาะกิจ	๕๐๐,๐๐๐ ส่วนราชการ อื่น/เงิน อุดหนุน เฉพาะกิจ	ประชาชน มีเส้นทาง คมนาคมที่ สะดวก และ ปลอดภัย มากขึ้น	ประชาชนมี การคมนาคม ที่สะดวกมาก ขึ้นและ ปลอดภัยใน การเดินทาง	กองช่าง/ ส่วน ราชการ อื่น
๕.	โครงการก่อสร้างถนนคอนกรีตเสริมเหล็ก บ้านโสกยาง หมู่ที่ ๑๕ (เส้นทางไปบ้านปลาปู่)	เพื่อความสะดวกในการคมนาคมของประชาชน และมีความปลอดภัยมากขึ้น	ขนาดกว้าง ๕.๐๐ ม. ยาว ๑,๓๐๐ ม.หนา ๐.๑๕ ม. หรือมีพื้นที่ก่อสร้างไม่น้อยกว่า ๖,๕๐๐ ตร.ม.พร้อมลูกรังไหล่ทางกว้างเฉลี่ย ๐.๕๐ ม. ตามแบบ อบต.หนองแสงกำหนด พร้อมป้ายประชาสัมพันธ์โครงการจำนวน ๑ ป้าย		๓,๙๐๐,๐๐๐ ส่วนราชการ อื่น/เงิน อุดหนุน เฉพาะกิจ	๓,๙๐๐,๐๐๐ ส่วนราชการ อื่น/เงิน อุดหนุน เฉพาะกิจ	๓,๙๐๐,๐๐๐ ส่วนราชการ อื่น/เงิน อุดหนุน เฉพาะกิจ	๓,๙๐๐,๐๐๐ ส่วนราชการ อื่น/เงิน อุดหนุน เฉพาะกิจ	๓,๙๐๐,๐๐๐ ส่วนราชการ อื่น/เงิน อุดหนุน เฉพาะกิจ	ประชาชน มีเส้นทาง คมนาคมที่ สะดวก และ ปลอดภัย มากขึ้น	ประชาชนมี การคมนาคม ที่สะดวกมาก ขึ้นและ ปลอดภัยใน การเดินทาง	กองช่าง/ ส่วน ราชการ อื่น

ลำดับ ที่	โครงการ	วัตถุประสงค์	เป้าหมาย (ผลผลิตของโครงการ)	งบประมาณและแหล่งที่มา					ตัวชี้วัด (KPI)	ผลที่คาดว่าจะได้รับ	หน่วยงาน รับผิดชอบ	
				๒๕๖๖ (บาท)	๒๕๖๗ (บาท)	๒๕๖๘ (บาท)	๒๕๖๙ (บาท)	๒๕๗๐ (บาท)				
๖	โครงการก่อสร้างถนนลาดยาง บ้านสองห้องเหนือ หมู่ที่ ๒๑ (เส้นทางไปตำบลประชาพัฒนา)	เพื่อความสะดวกในการคมนาคมของประชาชนและมีความปลอดภัยมากขึ้น	ขนาดกว้าง ๕.๐๐ ม. ยาว ๑,๗๐๐ ม. หนา ๐.๐๕ ม. หรือมีพื้นที่ไม่น้อยกว่า ๘,๕๐๐ ตร.ม.ตามแบบอบต.หนองแสงกำหนด พร้อมป้ายประชาสัมพันธ์โครงการ จำนวน ๑ ป้าย	-	๓,๔๐๐,๐๐๐ ส่วนราชการ อื่น/เงินอุดหนุน เฉพาะกิจ	๓,๔๐๐,๐๐๐ ส่วนราชการ อื่น/เงินอุดหนุน เฉพาะกิจ	๓,๔๐๐,๐๐๐ ส่วนราชการ อื่น/เงินอุดหนุน เฉพาะกิจ	๓,๔๐๐,๐๐๐ ส่วนราชการ อื่น/เงินอุดหนุน เฉพาะกิจ	๓,๔๐๐,๐๐๐ ส่วนราชการ อื่น/เงินอุดหนุน เฉพาะกิจ	ประชาชนมีเส้นทางคมนาคมที่สะดวกและปลอดภัยมากขึ้น	ประชาชนมีการคมนาคมที่สะดวกมากขึ้นและปลอดภัยในการเดินทาง	กองช่าง/ส่วนราชการอื่น
๗	โครงการก่อสร้างถนนลาดยาง บ้านสองห้องใต้ หมู่ที่ ๙ (เส้นทางบ้านสองห้องใต้-รพ.สต.บ้านโพธิ์)	เพื่อความสะดวกในการคมนาคมของประชาชนและมีความปลอดภัยมากขึ้น	ขนาดกว้าง ๖.๐๐ ม. ยาว ๗๐๐ ม. หนา ๐.๐๕ ม. หรือมีพื้นที่ไม่น้อยกว่า ๔,๒๐๐ ตร.ม.ตามแบบอบต.หนองแสงกำหนด พร้อมป้ายประชาสัมพันธ์โครงการ จำนวน ๑ ป้าย	-	๑,๖๘๐,๐๐๐ ส่วนราชการ อื่น/เงินอุดหนุน เฉพาะกิจ	๑,๖๘๐,๐๐๐ ส่วนราชการ อื่น/เงินอุดหนุน เฉพาะกิจ	๑,๖๘๐,๐๐๐ ส่วนราชการ อื่น/เงินอุดหนุน เฉพาะกิจ	๑,๖๘๐,๐๐๐ ส่วนราชการ อื่น/เงินอุดหนุน เฉพาะกิจ	๑,๖๘๐,๐๐๐ ส่วนราชการ อื่น/เงินอุดหนุน เฉพาะกิจ	ประชาชนมีเส้นทางคมนาคมที่สะดวกและปลอดภัยมากขึ้น	ประชาชนมีการคมนาคมที่สะดวกมากขึ้นและปลอดภัยในการเดินทาง	กองช่าง/ส่วนราชการอื่น

รายละเอียดโครงการพัฒนา (ผ.๐๒/๒) โครงการที่เกินศักยภาพของ อปท.

ลำดับ ที่	โครงการ	วัตถุประสงค์	เป้าหมาย (ผลผลิตของโครงการ)	งบประมาณและแหล่งที่มา					ตัวชี้วัด (KPI)	ผลที่คาดว่าจะได้รับ	หน่วยงาน รับผิดชอบ	
				๒๕๖๖ (บาท)	๒๕๖๗ (บาท)	๒๕๖๘ (บาท)	๒๕๖๙ (บาท)	๒๕๗๐ (บาท)				
๘.	โครงการก่อสร้างถนนลาดยาง บ้านลำโรง หมู่ที่ ๓ (เส้นทางเชื่อมบ้านหนองคูม่วง ตำบลประชาพัฒนา)	เพื่อความสะดวกในการคมนาคมของประชาชนและมีความปลอดภัยมากขึ้น	ขนาดกว้าง ๖.๐๐ ม. ยาว ๒,๕๐๐ ม. หนา ๐.๐๕ ม. หรือมีพื้นที่ไม่น้อยกว่า ๑๕,๐๐๐ ตร.ม.ตามแบบอบต.หนองแสงกำหนด พร้อมป้ายประชาสัมพันธ์โครงการจำนวน ๑ ป้าย	-	๖,๐๐๐,๐๐๐ ส่วนราชการอื่น/เงินอุดหนุนเฉพาะกิจ	๖,๐๐๐,๐๐๐ ส่วนราชการอื่น/เงินอุดหนุนเฉพาะกิจ	๖,๐๐๐,๐๐๐ ส่วนราชการอื่น/เงินอุดหนุนเฉพาะกิจ	๖,๐๐๐,๐๐๐ ส่วนราชการอื่น/เงินอุดหนุนเฉพาะกิจ	๖,๐๐๐,๐๐๐ ส่วนราชการอื่น/เงินอุดหนุนเฉพาะกิจ	ประชาชนมีเส้นทางคมนาคมที่สะดวกและปลอดภัยมากขึ้น	ประชาชนมีการคมนาคมที่สะดวกมากขึ้นและปลอดภัยในการเดินทาง	กองช่าง/ส่วนราชการอื่น
๙	โครงการก่อสร้างถนนลาดยาง บ้านโสกยางหมู่ที่ ๑๕ (เส้นทางบ้านโสกยาง-บ้านโคกแปะ)	เพื่อความสะดวกในการคมนาคมของประชาชนและมีความปลอดภัยมากขึ้น	ขนาดกว้าง ๕.๐๐ ม. ยาว ๑,๘๐๐ ม.หนา ๐.๐๕ ม. หรือมีพื้นที่ไม่น้อยกว่า ๙,๐๐๐ ตร.ม. ตามแบบอบต.หนองแสงกำหนด พร้อมป้ายประชาสัมพันธ์โครงการ จำนวน ๑ ป้าย	-	๓,๖๐๐,๐๐๐ ส่วนราชการอื่น/เงินอุดหนุนเฉพาะกิจ	๓,๖๐๐,๐๐๐ ส่วนราชการอื่น/เงินอุดหนุนเฉพาะกิจ	๓,๖๐๐,๐๐๐ ส่วนราชการอื่น/เงินอุดหนุนเฉพาะกิจ	๓,๖๐๐,๐๐๐ ส่วนราชการอื่น/เงินอุดหนุนเฉพาะกิจ	๓,๖๐๐,๐๐๐ ส่วนราชการอื่น/เงินอุดหนุนเฉพาะกิจ	ประชาชนมีเส้นทางคมนาคมที่สะดวกและปลอดภัยมากขึ้น	ประชาชนมีการคมนาคมที่สะดวกมากขึ้นและปลอดภัยในการเดินทาง	กองช่าง/ส่วนราชการอื่น

ลำดับ ที่	โครงการ	วัตถุประสงค์	เป้าหมาย (ผลผลิตของโครงการ)	งบประมาณและแหล่งที่มา					ตัวชี้วัด (KPI)	ผลที่คาดว่าจะได้รับ	หน่วยงาน รับผิดชอบ	
				๒๕๖๖ (บาท)	๒๕๖๗ (บาท)	๒๕๖๘ (บาท)	๒๕๖๙ (บาท)	๒๕๗๐ (บาท)				
๑๐	โครงการก่อสร้างถนนลาดยาง บ้านโพธิ์ หมู่ที่ ๒๐ (เส้นทางบ้านโพธิ์-บ้านโนนท่อน-ตำบลหัวเรือ)	เพื่อความสะดวกในการคมนาคมของประชาชนและมีความปลอดภัยมากขึ้น	ขนาดกว้าง ๕.๐๐ ม. ยาว ๓,๐๐๐ ม. หนา ๐.๐๕ ม. หรือมีพื้นที่ไม่น้อยกว่า ๑๕,๐๐๐ ตร.ม.ตามแบบอบต.หนองแสงกำหนด พร้อมป้ายประชาสัมพันธ์โครงการ จำนวน ๑ ป้าย	-	๖,๐๐๐,๐๐๐ ส่วนราชการอื่น/เงินอุดหนุนเฉพาะกิจ	๖,๐๐๐,๐๐๐ ส่วนราชการอื่น/เงินอุดหนุนเฉพาะกิจ	๖,๐๐๐,๐๐๐ ส่วนราชการอื่น/เงินอุดหนุนเฉพาะกิจ	๖,๐๐๐,๐๐๐ ส่วนราชการอื่น/เงินอุดหนุนเฉพาะกิจ	๖,๐๐๐,๐๐๐ ส่วนราชการอื่น/เงินอุดหนุนเฉพาะกิจ	ประชาชนมีเส้นทางคมนาคมที่สะดวกและปลอดภัยมากขึ้น	ประชาชนมีการคมนาคมที่สะดวกมากขึ้นและปลอดภัยในการเดินทาง	กองช่าง/ส่วนราชการอื่น

รายละเอียดโครงการพัฒนา (ผ.๐๒/๒) โครงการที่เกี่วข้องภาพของ อบต.

ลำดับ ที่	โครงการ	วัตถุประสงค์	เป้าหมาย (ผลผลิตของโครงการ)	งบประมาณและแหล่งที่มา					ตัวชี้วัด (KPI)	ผลที่คาดว่าจะได้รับ	หน่วยงาน รับผิดชอบ	
				๒๕๖๖ (บาท)	๒๕๖๗ (บาท)	๒๕๖๘ (บาท)	๒๕๖๙ (บาท)	๒๕๗๐ (บาท)				
๑๑	โครงการก่อสร้างถนนลาดยางบ้านโนนท่อนหมู่ที่ ๑๑ (เส้นทางบ้านโนนท่อน-ตำบลโพธิ์ชัย	เพื่อความสะดวกในการคมนาคมของประชาชนและมีความปลอดภัยมากขึ้น	ขนาดกว้าง ๕.๐๐ ม. ยาว ๑,๐๐๐ ม. หนา ๐.๐๕ ม. หรือมีพื้นที่ไม่น้อยกว่า ๕,๐๐๐ ตร.ม. ตามแบบ อบต.หนองแสงกำหนดพร้อมป้ายประชาสัมพันธ์โครงการจำนวน ๑ ป้าย	-	๒,๐๐๐,๐๐๐ ส่วนราชการอื่น/เงินอุดหนุนเฉพาะกิจ	๒,๐๐๐,๐๐๐ ส่วนราชการอื่น/เงินอุดหนุนเฉพาะกิจ	๒,๐๐๐,๐๐๐ ส่วนราชการอื่น/เงินอุดหนุนเฉพาะกิจ	๒,๐๐๐,๐๐๐ ส่วนราชการอื่น/เงินอุดหนุนเฉพาะกิจ	๒,๐๐๐,๐๐๐ ส่วนราชการอื่น/เงินอุดหนุนเฉพาะกิจ	ประชาชนมีเส้นทางคมนาคมที่สะดวกและปลอดภัยมากขึ้น	ประชาชนมีการคมนาคมที่สะดวกมากขึ้นและปลอดภัยในการเดินทาง	กองช่าง/ส่วนราชการอื่น
๑๒	โครงการปรับปรุงถนนดินเสริมผิวจราจรหินคลุกบ้านจอกขวาง หมู่ที่ ๖ (เส้นทางสะพานจอกขวาง-บ้านหนองโน)	เพื่อความสะดวกในการคมนาคมของประชาชนและมีความปลอดภัยมากขึ้น	ขนาดกว้าง ๖.๐๐ ม. ยาว ๑,๕๐๐ ม. หนา เฉลี่ย ๐.๑๐ ม. มีปริมาณหินคลุกไม่น้อยกว่า ๙๐๐ ลบ.ม.ตามแบบ อบต.หนองแสงกำหนด พร้อมป้ายประชาสัมพันธ์โครงการจำนวน ๑ ป้าย	-	๑,๓๐๓,๐๐๐ ส่วนราชการอื่น/เงินอุดหนุนเฉพาะกิจ	๑,๓๐๓,๐๐๐ ส่วนราชการอื่น/เงินอุดหนุนเฉพาะกิจ	๑,๓๐๓,๐๐๐ ส่วนราชการอื่น/เงินอุดหนุนเฉพาะกิจ	๑,๓๐๓,๐๐๐ ส่วนราชการอื่น/เงินอุดหนุนเฉพาะกิจ	๑,๓๐๓,๐๐๐ ส่วนราชการอื่น/เงินอุดหนุนเฉพาะกิจ	ประชาชนมีเส้นทางคมนาคมที่สะดวกและปลอดภัยมากขึ้น	ประชาชนมีการคมนาคมที่สะดวกมากขึ้นและปลอดภัยในการเดินทาง	กองช่าง/ส่วนราชการอื่น

รายละเอียดโครงการพัฒนา (ผ.๐๒/๒) โครงการที่เกินศักยภาพของ อปท.

ลำดับ ที่	โครงการ	วัตถุประสงค์	เป้าหมาย (ผลผลิตของโครงการ)	งบประมาณและแหล่งที่มา					ตัวชี้วัด (KPI)	ผลที่คาดว่าจะได้รับ	หน่วยงาน รับผิดชอบ	
				๒๕๖๖ (บาท)	๒๕๖๗ (บาท)	๒๕๖๘ (บาท)	๒๕๖๙ (บาท)	๒๕๗๐ (บาท)				
๑๓	โครงการปรับปรุงดินเสริมผิวจราจรหินคลุกบ้านสองห้องกลาง หมู่ที่ ๒๒ (เส้นทางบ้านไพลีฯ สุนทวงษ์-ตำบลโพธิ์ชัย)	เพื่อความสะอาดในการคมนาคมของประชาชนและมีความปลอดภัยมากขึ้น	ขนาดกว้าง ๕.๐๐ ม. ยาว ๒,๕๐๐ ม. ความหนาเฉลี่ย ๐.๑๐ ม. มีปริมาณหินคลุกไม่น้อยกว่า ๑,๒๕๐ ลบ.ม. ตามแบบ อบต.หนองแสงกำหนด พร้อมป้ายประชาสัมพันธ์โครงการ จำนวน ๑ ป้าย	-	๑,๘๐๙,๐๐๐ ส่วนราชการอื่น/เงินอุดหนุนเฉพาะกิจ	๑,๘๐๙,๐๐๐ ส่วนราชการอื่น/เงินอุดหนุนเฉพาะกิจ	๑,๘๐๙,๐๐๐ ส่วนราชการอื่น/เงินอุดหนุนเฉพาะกิจ	๑,๘๐๙,๐๐๐ ส่วนราชการอื่น/เงินอุดหนุนเฉพาะกิจ	๑,๘๐๙,๐๐๐ ส่วนราชการอื่น/เงินอุดหนุนเฉพาะกิจ	ประชาชนมีเส้นทางคมนาคมที่สะดวกและปลอดภัยมากขึ้น	ประชาชนมีการคมนาคมที่สะดวกมากขึ้นและปลอดภัยในการเดินทาง	กองช่าง/ส่วนราชการอื่น

ลำดับ ที่	โครงการ	วัตถุประสงค์	เป้าหมาย (ผลผลิตของโครงการ)	งบประมาณและแหล่งที่มา					ตัวชี้วัด (KPI)	ผลที่คาดว่าจะได้รับ	หน่วยงาน รับผิดชอบ
				๒๕๖๖ (บาท)	๒๕๖๗ (บาท)	๒๕๖๘ (บาท)	๒๕๖๙ (บาท)	๒๕๗๐ (บาท)			
๑๔	โครงการก่อสร้างถนนดินยกระดับผิวจราจรหินคลุกบ้านดอนบมพัฒนา หมู่ที่ ๒๔ (เส้นทางบ้านดอนบมพัฒนา-ตำบลหนองทุ่ม	เพื่อความสะอาดในการคมนาคมของประชาชนและมีความปลอดภัยมากขึ้น	ขนาดกว้าง ๔.๐๐ ม. ยาว ๑,๐๐๐ ม.หนา ๐.๑๐ ม. มีปริมาณหินคลุกไม่น้อยกว่า ๔๐๐ ลบ.ม. ตามแบบ อบต.หนองแสงกำหนดพร้อมป้ายประชาสัมพันธ์โครงการ จำนวน ๑ ป้าย	-	๕๗๙,๐๐๐ ส่วนราชการอื่น/เงินอุดหนุนเฉพาะกิจ	๕๗๙,๐๐๐ ส่วนราชการอื่น/เงินอุดหนุนเฉพาะกิจ	๕๗๙,๐๐๐ ส่วนราชการอื่น/เงินอุดหนุนเฉพาะกิจ	๕๗๙,๐๐๐ ส่วนราชการอื่น/เงินอุดหนุนเฉพาะกิจ	ประชาชนมีเส้นทางคมนาคมที่สะดวกและปลอดภัยมากขึ้น	ประชาชนมีการคมนาคมที่สะดวกมากขึ้นและปลอดภัยในการเดินทาง	กองช่าง/ส่วนราชการอื่น

ลำดับ ที่	โครงการ	วัตถุประสงค์	เป้าหมาย (ผลผลิตของโครงการ)	งบประมาณและแหล่งที่มา					ตัวชี้วัด (KPI)	ผลที่คาดว่าจะได้รับ	หน่วยงาน รับผิดชอบ
				๒๕๖๖ (บาท)	๒๕๖๗ (บาท)	๒๕๖๘ (บาท)	๒๕๖๙ (บาท)	๒๕๗๐ (บาท)			
๑๕	โครงการก่อสร้างถนนดินผิวจราจรหินคลุกบ้านหนองโน หมู่ที่ ๘ (เส้นทางบ้านหนองโน-แก่งหนองไฮ)	เพื่อความสะอาดในการคมนาคมของประชาชนและมีความปลอดภัยมากขึ้น	ขนาดกว้าง ๔.๐๐ ม. ยาว ๑,๐๐๐ ม. หนา ๐.๑๐ ม. มีปริมาณหินคลุกไม่น้อยกว่า ๔๐๐ ลบ.ม.ตามแบบ อบต.หนองแสงกำหนด พร้อมป้ายประชาสัมพันธ์โครงการจำนวน ๑ ป้าย	-	๕๗๙,๐๐๐ ส่วนราชการอื่น/เงินอุดหนุนเฉพาะกิจ	๕๗๙,๐๐๐ ส่วนราชการอื่น/เงินอุดหนุนเฉพาะกิจ	๕๗๙,๐๐๐ ส่วนราชการอื่น/เงินอุดหนุนเฉพาะกิจ	๕๗๙,๐๐๐ ส่วนราชการอื่น/เงินอุดหนุนเฉพาะกิจ	ประชาชนมีเส้นทางคมนาคมที่สะดวกและปลอดภัยมากขึ้น	ประชาชนมีการคมนาคมที่สะดวกมากขึ้นและปลอดภัยในการเดินทาง	กองช่าง/ส่วนราชการอื่น
			+								