



แผนพัฒนาท้องถิ่น (พ.ศ. ๒๕๖๖ - ๒๕๗๐)



๓๐๐ หมู่ที่ ๒ ถนนนิเวศแลนด์
ต.หนองแสง อ.วาปีปทุม
จ.มหาสารคาม ๔๔๑๒๐



๐ - ๔๓๗๙ - ๙๕๒๕



nongsangwapi@outlook.co.th



<http://www.nongsangwapi.go.th>

พัฒนาคุณภาพชีวิต



พิชิตความยากจน



ชุมชนเข้มแข็ง

มีส่วนร่วมทางการเมือง



[Scan QR Code Website]



ฝ่ายยุทธศาสตร์และงบประมาณ

สำนักปลัด อบต.หนองแสง

อ.วาปีปทุม จ.มหาสารคาม

คำนำ

ตามบทบัญญัติรัฐธรรมนูญแห่งราชอาณาจักรไทย พุทธศักราช ๒๕๖๐ ได้บัญญัติเกี่ยวกับหลักเกณฑ์การปกครองส่วนท้องถิ่นและการกระจายอำนาจให้องค์กรปกครองส่วนท้องถิ่นไว้อย่างชัดเจน เพื่อให้มีการพัฒนาการกระจายอำนาจเป็นไปอย่างต่อเนื่อง เพื่อให้การดำเนินงานขององค์กรปกครองส่วนท้องถิ่นมีความเป็นอิสระในการกำหนดนโยบายการปกครอง การบริหารงานบุคคล การเงินและการคลัง และให้มีอำนาจหน้าที่ของตนเองโดยเฉพาะ ตามพระราชบัญญัติกำหนดแผนและขั้นตอนการกระจายอำนาจให้องค์กรปกครองส่วนท้องถิ่น พ.ศ. ๒๕๔๒ กำหนดให้มืองค์กรรับผิดชอบในการจัดทำแผนการกระจายอำนาจให้องค์กรปกครองส่วนท้องถิ่น คือ คณะกรรมการกระจายอำนาจให้องค์กรปกครองส่วนท้องถิ่น และกำหนดหน้าที่ขององค์กรปกครองส่วนท้องถิ่นในการให้บริการสาธารณะที่จำเป็นแก่ท้องถิ่น รวมถึงการกำหนดอำนาจหน้าที่ระหว่างรัฐกับองค์กรปกครองส่วนท้องถิ่น โดยคำนึงถึงการกระจายอำนาจให้แก่ท้องถิ่น และจัดสรรสัดส่วนภาษีและอากรระหว่างรัฐกับองค์กรปกครองส่วนท้องถิ่นด้วยกัน ซึ่งได้กำหนดให้แต่ละองค์กรปกครองส่วนท้องถิ่นจัดทำแผนงาน โครงการพัฒนาเพื่อตอบสนองต่อปัญหาและความต้องการของประชาชน โดยอาศัยอำนาจตามระเบียบกระทรวงมหาดไทยว่าด้วยการจัดทำแผนพัฒนาขององค์กรปกครองส่วนท้องถิ่น พุทธศักราช ๒๕๔๘ และแก้ไขเพิ่มเติม (ฉบับที่ ๓) พ.ศ. ๒๕๖๑ กำหนดให้องค์กรปกครองส่วนท้องถิ่นจัดทำแผนพัฒนาท้องถิ่น ซึ่งเป็นแผนพัฒนาเศรษฐกิจและสังคมของท้องถิ่นเพื่อเป็นการกำหนดทิศทางในการพัฒนาของแต่ละท้องถิ่น ให้สอดคล้องกับสภาพปัญหาความต้องการ และศักยภาพของแต่ละท้องถิ่น รวมทั้งเป็นการสอดประสาน สนับสนุนยุทธศาสตร์การพัฒนาจังหวัด กลุ่มจังหวัดและการพัฒนาประเทศตามแผนพัฒนาเศรษฐกิจและสังคมแห่งชาติ ยุทธศาสตร์ชาติ ๒๐ ปี และตลอดจนนโยบายที่สำคัญต่างๆของรัฐบาล

ดังที่กล่าวข้างต้น องค์กรปกครองส่วนท้องถิ่นในยุคปัจจุบัน จึงมีบทบาทอำนาจหน้าที่อย่างกว้างขวาง โดยมีเพียงจะมีหน้าที่ในการทำหน้าที่ให้บริการสาธารณะพื้นฐานแก่ประชาชนในท้องถิ่นเท่านั้น แต่ยังสามารถขยายบทบาทหน้าที่ออกไปรวมถึงการพัฒนาคุณภาพชีวิต การพัฒนาเศรษฐกิจสังคมของท้องถิ่นด้วย และเป็นองค์กรที่เปิดให้ประชาคมท้องถิ่นมีส่วนร่วมในการบริหารและการตรวจสอบการปฏิบัติงานขององค์กรปกครองส่วนท้องถิ่นมากขึ้นด้วย

ทั้งนี้ องค์การบริหารส่วนตำบลหนองแสง หวังเป็นอย่างยิ่งว่าร่างแผนพัฒนาท้องถิ่น (๒๕๖๖ - ๒๕๗๐) ซึ่งเป็นการดำเนินการภายใต้หลักประชารัฐ โดยเน้นกระบวนการมีส่วนร่วมของประชาชนในพื้นที่ในการร่วมคิด ร่วมทำ ร่วมตัดสินใจ ร่วมตรวจสอบ ร่วมแก้ไขปัญหาหรือแลกเปลี่ยนเรียนรู้ เพื่อเสนอแนะวิธีการแก้ปัญหาและร่วมกันค้นหาความต้องการเพื่อใช้เป็นแนวทางสำหรับการพัฒนาท้องถิ่นตามอำนาจหน้าที่ขององค์กรปกครองส่วนท้องถิ่นและทำให้การดำเนินงานขององค์กรปกครองส่วนท้องถิ่นมีความสุจริต โปร่งใส ถูกต้อง มีประสิทธิภาพ ประสิทธิผล เพื่อให้เกิดประโยชน์สูงสุดแก่ประชาชนต่อไป

ฝ่ายยุทธศาสตร์และงบประมาณ

สำนักปลัด องค์การบริหารส่วนตำบลหนองแสง

อ.วาปีปทุม จ.มหาสารคาม

สารบัญ

	หน้า
ส่วนที่ ๑ สภาพทั่วไปและข้อมูลพื้นฐาน	
(๑) ด้านกายภาพ	๑ - ๒
(๒) ด้านการเมือง/การปกครอง	๒ - ๕
(๓) ประชากร	๕ - ๗
(๔) สภาพทางสังคม	๗ - ๑๐
(๕) ระบบบริการพื้นฐาน	๑๐
(๖) ระบบเศรษฐกิจ	๑๑ - ๑๖
(๗) ศาสนา ประเพณี และวัฒนธรรม	๑๖ - ๒๐
(๘) ทรัพยากรธรรมชาติ	๒๐
(๙) ข้อมูลอื่นๆ	
- มวลชนจัดตั้ง	๒๐
- การรวมกลุ่มของประชาชน	๒๐
- จำนวนบุคลากรใน อบต.หนองแสง	๒๐
- รายได้ของ อบต.หนองแสง	๒๑
- ผลการพัฒนางานองค์การบริหารส่วนตำบลหนองแสงที่ผ่านมา	๒๑ - ๒๕
ส่วนที่ ๒ ยุทธศาสตร์ขององค์กรปกครองส่วนท้องถิ่น	
(๑) ความสัมพันธ์ระหว่างแผนพัฒนาระดับมหภาค	๒๖ - ๓๘
(๒) ยุทธศาสตร์ขององค์การบริหารส่วนตำบลหนองแสง	๓๙ - ๔๔
(๓) การวิเคราะห์เพื่อพัฒนาท้องถิ่น	๔๔ - ๕๐
ส่วนที่ ๓ การนำแผนพัฒนาท้องถิ่นไปสู่การปฏิบัติ	
(๑) ยุทธศาสตร์แผนงานและงบประมาณ	๕๑ - ๕๕
(๒) บัญชีโครงการพัฒนาท้องถิ่น	
- บัญชีสรุปโครงการพัฒนา (ผ.๐๑)	๕๖ - ๕๙
- รายละเอียดโครงการพัฒนา (ผ.๐๒)	๖๐ - ๑๘๐
- รายละเอียดโครงการพัฒนาที่เกินศักยภาพ	๑๘๑ - ๑๘๘
- บัญชีสรุปรายละเอียดบัญชีครุภัณฑ์ (ผ.๐๑)	๑๘๙ - ๑๙๒
- รายละเอียดบัญชีครุภัณฑ์ (ผ.๐๓)	๑๙๓ - ๒๔๐
ส่วนที่ ๔ การติดตามและประเมินผล	
(๑) การติดตามและประเมินผลยุทธศาสตร์	๒๔๑ - ๒๔๗
(๒) การติดตามและประเมินผลโครงการ	๒๔๘ - ๒๕๖
(๓) สรุปผลการพัฒนาท้องถิ่น	๒๕๔ - ๒๖๓
(๔) ข้อเสนอแนะในการจัดทำแผนพัฒนาท้องถิ่นในอนาคต	๒๖๔ - ๒๖๖

๒) ลักษณะภูมิประเทศ / พื้นที่

องค์การบริหารส่วนตำบลหนองแสง มีพื้นที่ทั้งหมด ๓๖,๗๙๖ ไร่ หรือประมาณ ๕๘.๘๗ ตารางกิโลเมตร ลักษณะดินโดยทั่วไปเป็นดินร่วนปนทราย หลายแห่งมีความเค็มของดินค่อนข้างมาก สภาพภูมิประเทศ เป็นที่ราบสลับกับบดอน โดยมีป่ากระจายอยู่ทั่วพื้นที่ มีอุดมสมบูรณ์พอสมควรเหมาะสำหรับการเลี้ยงสัตว์และทำการเกษตร

๓) ลักษณะภูมิอากาศ

ตำบลหนองแสง อำเภอวาปีปทุม จังหวัดมหาสารคาม มีลักษณะภูมิอากาศแบบมรสุมเมืองร้อน (Tropical Monsoon Ceimate) มี ๓ ฤดู

- ฤดูฝน เริ่มตั้งแต่เดือนพฤษภาคม สิ้นสุดเดือนตุลาคม ปริมาณน้ำฝนแต่ละปีไม่สม่ำเสมอ บางปีฝนตกน้อยจนแห้งแล้ง ฝนที่ตกจะเกิดจากอิทธิพลของมรสุมตะวันตกเฉียงใต้และลมใต้ฝุ่นจากทะเลจีน ปริมาณน้ำฝนเฉลี่ยประมาณ ๑,๒๗๙.๘๓ มิลลิเมตร มีอุณหภูมิเฉลี่ย ๓๒ องศาเซลเซียส

- ฤดูหนาว เริ่มตั้งแต่เดือนพฤศจิกายน สิ้นสุดเดือนกุมภาพันธ์ โดยได้รับอิทธิพลจากลมมรสุมตะวันออกเฉียงเหนือ สภาพอากาศจะหนาวจัดในเดือนธันวาคมและมีลมแรง อุณหภูมิเฉลี่ยประมาณ ๕ - ๑๒.๕ องศาเซลเซียส

- ฤดูร้อน เริ่มตั้งแต่เดือนกุมภาพันธ์ สิ้นสุดเดือนเมษายน สภาพอากาศจะร้อนอบอ้าวมาก โดยจะร้อนที่สุดในเดือนเมษายน อุณหภูมิเฉลี่ยประมาณ ๓๖ องศาเซลเซียส

๔) ลักษณะของดิน

ลักษณะดินโดยทั่วไปเป็นดินร่วนปนทราย หลายแห่งมีความเค็มของดินค่อนข้างมาก พื้นดินไม่มีความชุ่มชื้นเนื่องจากเป็นดินทรายส่วนใหญ่เป็นที่ราบสลับกับบดอน

(๒) ด้านการเมือง/การปกครอง

๑) เขตการปกครอง องค์การบริหารส่วนตำบลหนองแสงเป็น องค์การบริหารส่วนตำบลขนาดใหญ่ มีจำนวนหมู่บ้าน ทั้งหมด ๒๘ หมู่บ้านซึ่งอยู่ในเขตพื้นที่รับผิดชอบ และอยู่ในเขตการปกครองขององค์การบริหารส่วนตำบลเต็มทุกหมู่บ้าน จำนวน ๒๒ หมู่บ้าน ดังนี้

หมู่ที่ ๖ บ้านจอกขวาง	หมู่ที่ ๑๗ บ้านกระยอม
หมู่ที่ ๗ บ้านหัวงัว	หมู่ที่ ๑๘ บ้านหนองคูไชย
หมู่ที่ ๘ บ้านหนองโน	หมู่ที่ ๑๙ บ้านหนองขาม
หมู่ที่ ๙ บ้านสองห้องใต้	หมู่ที่ ๒๐ บ้านโพธิ์
หมู่ที่ ๑๐ บ้านโพธิ์	หมู่ที่ ๒๑ บ้านสองห้องเหนือ
หมู่ที่ ๑๑ บ้านโนนท่อน	หมู่ที่ ๒๒ บ้านสองห้องกลาง
หมู่ที่ ๑๒ บ้านแดง	หมู่ที่ ๒๓ บ้านไชยทอง
หมู่ที่ ๑๓ บ้านบมทุ่ง	หมู่ที่ ๒๔ บ้านดอนบมพัฒนา
หมู่ที่ ๑๔ บ้านปลาบู่	หมู่ที่ ๒๖ บ้านจอกขวางเหนือ
หมู่ที่ ๑๕ บ้านโสกยาง	หมู่ที่ ๒๗ บ้านเดินคำ
หมู่ที่ ๑๖ บ้านหนองเต็น	หมู่ที่ ๒๘ บ้านงัวเจริญ

-หมู่บ้านที่มีเขตการปกครองคาบเกี่ยวกับเขตเทศบาลตำบลหนองแสงบางส่วน จำนวน ๖ หมู่บ้านดังนี้

หมู่ที่ ๑ บ้านวาปี	หมู่ที่ ๒ บ้านหนองแสง
หมู่ที่ ๓ บ้านสำโรง	หมู่ที่ ๔ บ้านหนองคู
หมู่ที่ ๕ บ้านดอนบม	หมู่ที่ ๒๕ บ้านเมืองใหม่

๒) การเลือกตั้ง

สรุปจำนวนผู้มีสิทธิเลือกตั้ง ตำบลหนองแสง อำเภอวาปีปทุม จังหวัดมหาสารคาม

หน่วยที่	หมู่ที่	สถานที่เลือกตั้ง	จำนวนบ้าน	ชาย	หญิง	รวม
๑	๑,๒๕	ศาลาประชาคม ม.๒๕	๑๖๖	๒๐๒	๑๗๘	๓๘๐
๒	๒	อบต.หนองแสง	๑๘๐	๒๑๖	๒๔๕	๔๖๑
๓	๓	เต็นท์ทางไปร้อยเอ็ด	๖๑	๕๗	๕๕	๑๑๒
๔	๔,๖	ศาลาวัดบ้านจอกขวาง	๒๐๒	๓๒๖	๓๖๕	๖๙๑
๕	๕	ศาลาประชาคมหมู่บ้าน	๒๐๑	๒๘๑	๓๐๐	๕๘๑
๖	๗	ศาลาวัดบ้านหัวงัว	๑๑๑	๑๕๐	๒๐๐	๓๕๐
๗	๘	ศาลาประชาคม	๗๒	๑๒๑	๑๓๕	๒๕๖
๘	๙	เต็นท์กลางบ้านสองห้อง	๘๘	๑๔๕	๑๖๕	๓๑๐
๙	๑๐	โรงเรียนชุมชนบ้านโพธิ์บ้านสองห้อง	๑๒๐	๒๐๒	๑๙๗	๓๙๙
๑๐	๑๑	ศาลาวัดบ้านโนนทอน	๑๐๓	๒๐๕	๒๐๑	๔๐๖
๑๑	๑๒	โรงเรียนราชประชานุเคราะห์ ๑๗	๒๓๓	๓๖๘	๔๑๑	๗๗๙
๑๒	๑๓	ศาลาวัดบ้านบมทุ่ง	๙๓	๑๔๒	๑๔๙	๒๙๑
๑๓	๑๔	ศาลาวัดบ้านปลาบู่	๘๓	๑๒๙	๑๓๒	๒๖๑
๑๔	๑๕	โรงเรียนบ้านโสภียง	๑๕๑	๒๗๗	๒๘๘	๕๖๕
๑๕	๑๖	ศาลาวัดบ้านหนองดิน	๑๐๗	๒๐๗	๒๑๕	๔๒๒
๑๖	๑๗	ศาลาวัดบ้านกระยอม	๑๔๑	๒๔๗	๒๗๔	๕๒๑
๑๗	๑๘	ศาลาประชาคมหมู่บ้าน	๙๖	๑๖๑	๑๘๓	๓๔๔
๑๘	๑๙	ศาลาประชาคม	๑๒๒	๒๒๙	๒๐๘	๔๓๗
๑๙	๒๐	ศาลาวัดบ้านโพธิ์	๑๙๓	๒๗๑	๓๑๐	๕๘๑
๒๐	๒๑	ศาลาวัดสองห้องเหนือ	๑๐๕	๑๗๐	๑๗๑	๓๔๑

หน่วยที่	หมู่ที่	สถานที่เลือกตั้ง	จำนวนบ้าน	ชาย	หญิง	รวม
๒๑	๒๒	ศาลาวัดสองห้องกลาง	๑๙๘	๓๔๐	๓๔๔	๖๘๔
๒๒	๒๓	ศาลาประชาคม	๑๐๑	๑๖๕	๑๙๖	๓๖๑
๒๓	๒๔	ศาลาวัดบ้านกอนบมหลังใหม่	๑๖๑	๒๔๐	๒๕๔	๔๙๔
๒๑	๒๒	ศาลาวัดสองห้องกลาง	๑๙๘	๓๔๐	๓๔๔	๖๘๔
๒๒	๒๓	ศาลาประชาคม	๑๐๑	๑๖๕	๑๙๖	๓๖๑
๒๓	๒๔	ศาลาวัดบ้านกอนบมหลังใหม่	๑๖๑	๒๔๐	๒๕๔	๔๙๔
๒๔	๒๖	โรงเรียนบ้านจอกขวาง	๑๘๑	๓๐๒	๓๔๐	๖๔๒
๒๕	๒๗	เต็นท์กลางหมู่บ้าน	๘๘	๑๕๒	๑๖๕	๓๑๗
๒๖	๒๘	โรงเรียนบ้านหัวงัว	๑๒๒	๑๘๔	๑๘๔	๓๖๘
รวม			๓,๔๗๙	๕,๔๘๙	๕,๘๖๕	๑๑,๓๕๔

***ที่มา : ข้อมูลสถิติผู้มีสิทธิเลือกตั้ง เขต ๒ จากสำนักงาน กกต. อำเภอวาปีปทุม จังหวัดมหาสารคาม เมื่อ วันที่ ๑๗ มีนาคม พ.ศ. ๒๕๖๒

สรุปจำนวนผู้มีสิทธิเลือกตั้ง เขต ๒
ตำบลหนองแสง อำเภอวาปีปทุม จังหวัดมหาสารคาม

หน่วยที่	หมู่ที่	จำนวนผู้มีสิทธิ	จำนวนผู้มาใช้สิทธิ	จำนวนผู้ไม่มาใช้สิทธิ	ร้อยละ
๑	๑,๒๕	๓๘๐	๒๘๑	๙๙	๗๓.๙๕
๒	๒	๔๖๑	๓๒๒	๑๓๙	๖๙.๘๕
๓	๓	๑๑๒	๘๕	๒๗	๗๕.๘๙
๔	๔,๖	๖๙๑	๔๒๓	๒๖๘	๖๑.๒๒
๕	๕	๕๘๑	๓๘๑	๒๐๐	๖๕.๕๘
๖	๗	๓๕๐	๒๒๔	๑๒๖	๖๔.๐๐
๗	๘	๒๕๖	๑๕๔	๑๐๒	๖๐.๑๖
๘	๙	๓๑๐	๑๔๔	๑๖๖	๔๖.๔๕
๙	๑๐	๓๙๙	๒๔๒	๑๕๗	๖๐.๖๕
๑๐	๑๑	๔๐๖	๒๐๗	๑๙๙	๕๐.๙๙
๑๑	๑๒	๗๗๙	๔๒๕	๓๕๔	๕๔.๕๖
๑๒	๑๓	๒๙๑	๒๐๕	๘๖	๗๐.๔๙
๑๓	๑๔	๒๖๑	๑๘๘	๗๓	๗๒.๐๓
๑๔	๑๕	๕๖๕	๓๖๕	๒๐๐	๖๔.๖๐
๑๕	๑๖	๔๒๒	๒๕๐	๑๗๒	๕๙.๒๔
๑๖	๑๗	๕๒๑	๓๖๑	๑๖๐	๖๙.๒๙
๑๗	๑๘	๓๔๔	๒๒๘	๑๑๖	๖๖.๒๘
๑๘	๑๙	๔๓๗	๒๘๙	๑๔๘	๖๖.๑๓
๑๙	๒๐	๕๘๑	๓๒๐	๒๖๑	๕๕.๐๘

หน่วยที่	หมู่ที่	จำนวนผู้มีสิทธิ	จำนวนผู้มาใช้สิทธิ	จำนวนผู้ไม่มาใช้สิทธิ	ร้อยละ
๒๐	๒๑	๓๔๑	๑๙๕	๑๔๖	๕๗.๑๘
๒๑	๒๒	๖๘๔	๓๕๑	๓๓๓	๕๑.๓๒
๒๒	๒๓	๓๖๑	๒๕๒	๑๐๙	๖๙.๘๑
๒๓	๒๔	๔๙๔	๓๒๕	๑๖๙	๖๕.๗๙
๒๔	๒๖	๖๔๒	๓๙๖	๒๔๖	๖๑.๖๘
๒๕	๒๗	๓๑๗	๑๙๐	๑๒๗	๕๙.๓๔
๒๖	๒๘	๓๖๘	๒๐๔	๑๖๔	๕๕.๔๓
รวม		๑๑,๓๕๔	๗,๐๐๗	๔,๓๔๗	๖๑.๓๑

*** ที่มา : ข้อมูลสถิติผู้มาใช้สิทธิเลือกตั้ง สส.เขต ๒ จากสำนักงาน กกต. อำเภอบ้านโป่ง จังหวัดมหาสารคาม เมื่อวันที่ ๑๗ มีนาคม พ.ศ. ๒๕๖๒

๓) ประชากรของตำบลหนองแสง

องค์การบริหารส่วนตำบลหนองแสง มีครัวเรือนจำนวน ๔,๓๖๗ ครัวเรือน และมีจำนวนประชากรทั้งหมด ๑๕,๘๕๕ คน แยกเป็น

ชาย ๗,๘๘๕ คน

หญิง ๗,๙๗๐ คน

มีความหนาแน่นเฉลี่ย ๒๖๙.๓๒ คน/ ตร.กม.

รายงานสถิติบ้านของตำบลหนองแสง (แยกตามหมู่บ้าน)

ตำบล/หมู่บ้าน	บ้านปกติ	บ้านรื้อถอน	รวม
หมู่ที่ ๐ หนองแสง	๑	๒	๓
หมู่ที่ ๑ วาปี	๑๒๒	๒	๑๒๔
หมู่ที่ ๒ หนองแสง	๓๓๘	๓	๓๔๑
หมู่ที่ ๓ สำโรง	๑๑๐	๕	๑๑๕
หมู่ที่ ๔ หนองคู	๕๘	๐	๕๘
หมู่ที่ ๕ ดอนบม	๒๔๗	๑	๒๔๘
หมู่ที่ ๖ จอกขวาง	๒๐๖	๒	๒๐๘
หมู่ที่ ๗ หัวจิว	๑๔๕	๐	๑๔๕
หมู่ที่ ๘ หนองโน	๗๘	๐	๗๘
หมู่ที่ ๙ สองห้อง	๑๐๔	๑	๑๐๕
หมู่ที่ ๑๐ โพธิ์	๑๔๐	๑	๑๔๑
หมู่ที่ ๑๑ โนนท่อน	๑๑๑	๐	๑๑๑
หมู่ที่ ๑๒ แดง	๒๗๖	๐	๒๗๖
หมู่ที่ ๑๓ บมทุ่ง	๑๐๕	๒	๑๐๗
หมู่ที่ ๑๔ ปลายู	๙๑	๐	๙๑
หมู่ที่ ๑๕ โสภียง	๑๖๑	๐	๑๖๑
หมู่ที่ ๑๖ หนองเดิน	๑๒๓	๒	๒๕

ตำบล/หมู่บ้าน	บ้านปกติ	บ้านรื้อถอน	รวม
หมู่ที่ ๑๗ กระยอม	๑๗๒	๒	๑๗๔
หมู่ที่ ๑๘ หนองคูไชย	๑๑๓	๐	๑๑๓
หมู่ที่ ๑๙ หนองขาม	๑๓๒	๕	๑๓๗
หมู่ที่ ๒๐ โพธิ์	๒๑๑	๓	๒๑๔
หมู่ที่ ๒๑ สองห้องเหนือ	๑๒๙	๔	๑๓๓
หมู่ที่ ๒๒ สองห้องกลาง	๒๑๖	๑	๒๑๗
หมู่ที่ ๒๓ ไชยทอง	๑๑๖	๑	๑๑๗
หมู่ที่ ๒๔ ดอนบมพัฒนา	๑๗๖	๑๙	๑๙๕
หมู่ที่ ๒๕ เมืองใหม่	๑๘๑	๑	๑๘๒
หมู่ที่ ๒๖ จอกขวางเหนือ	๑๙๘	๐	๑๙๘
หมู่ที่ ๒๗ เดินคำ	๑๐๒	๐	๑๐๒
หมู่ที่ ๒๘ จัวเจริญ	๑๔๖	๒	๑๔๘
รวมทั้งสิ้น	๔,๓๐๘	๕๙	๔,๓๖๗

*** ที่มา : ข้อมูลสถิติประชากร-บ้าน จากสำนักทะเบียน อำเภอวาปีปทุม จังหวัดมหาสารคาม เมื่อ วันที่ ๑ ถึง ๒๕ มีนาคม พ.ศ.๒๕๖๕

รายงานสถิติประชากรของตำบลหนองแสง (แยกตามหมู่บ้าน)

ตำบล/หมู่บ้าน	ชาย	หญิง	รวม
หมู่ที่ ๐ หนองแสง	๗๙๔	๖๒๑	๑,๔๑๕
หมู่ที่ ๑ วาปี	๙๙	๘๖	๑๘๕
หมู่ที่ ๒ หนองแสง	๒๘๙	๓๑๘	๖๐๗
หมู่ที่ ๓ สำโรง	๗๔	๖๗	๑๔๑
หมู่ที่ ๔ หนองคู	๗๓	๘๔	๑๕๗
หมู่ที่ ๕ ดอนบม	๓๔๔	๓๖๔	๗๐๘
หมู่ที่ ๖ จอกขวาง	๓๕๖	๓๗๔	๗๓๐
หมู่ที่ ๗ หัววัง	๑๘	๒๕๗	๔๕๕
หมู่ที่ ๘ หนองโน	๑๖๑	๑๘๓	๓๔๔
หมู่ที่ ๙ สองห้อง	๑๙๓	๒๒๒	๔๑๕
หมู่ที่ ๑๐ โพธิ์	๒๕๑	๒๔๓	๔๙๔
หมู่ที่ ๑๑ โนนท่อน	๒๗๑	๒๖๓	๕๓๔
หมู่ที่ ๑๒ แดง	๔๖๗	๔๙๘	๙๖๕
หมู่ที่ ๑๓ บมทุ่ง	๑๗๖	๑๘๕	๓๖๑
หมู่ที่ ๑๔ ปลายู่	๑๖๔	๑๖๑	๓๒๕
หมู่ที่ ๑๕ โสภียง	๓๖๒	๓๕๕	๗๑๗
หมู่ที่ ๑๖ หนองเดิน	๒๗๖	๒๖๒	๕๓๘

ตำบล/หมู่บ้าน	ชาย	หญิง	รวม
หมู่ที่ ๑๗ กระยอม	๓๑๕	๓๓๓	๖๔๘
หมู่ที่ ๑๘ หนองคูไชย	๒๐๒	๒๗	๔๒๙
หมู่ที่ ๑๙ หนองขาม	๒๙๒	๒๔๗	๕๓๙
หมู่ที่ ๒๐ โพธิ์	๓๓๖	๓๘๓	๗๑๙
หมู่ที่ ๒๑ สองห้องเหนือ	๒๑๙	๒๑๒	๔๓๑
หมู่ที่ ๒๒ สองห้องกลาง	๔๔๙	๔๓๓	๘๘๒
หมู่ที่ ๒๓ ไชยทอง	๒๑๒	๒๔๕	๔๕๗
หมู่ที่ ๒๔ ดอนนบมพัฒนา	๓๑๔	๓๑๕	๖๒๙
หมู่ที่ ๒๕ เมืองใหม่	๑๖๕	๑๕๓	๓๑๘
หมู่ที่ ๒๖ จอกขวางเหนือ	๔๐๓	๔๔๐	๘๔๓
หมู่ที่ ๒๗ เด่นคำ	๑๙๘	๒๑๐	๔๐๘
หมู่ที่ ๒๘ จัวเจริญ	๒๓๒	๒๒๖	๔๕๘
รวมทั้งสิ้น	๗,๘๘๕	๗,๙๗๐	๑๕,๘๕๕

***ที่มา : ข้อมูลสถิติประชากร-บ้าน สำนักทะเบียน อำเภอวาปีปทุม จังหวัดมหาสารคาม เมื่อ วันที่ ๑ ถึง ๒๕ มีนาคม พ.ศ.๒๕๖๕

(๔) สภาพทางสังคม

๑) การศึกษา

- โรงเรียนประถมศึกษา ๘ แห่ง
- วิทยาลัยเทคนิควาปีปทุม ๑ แห่ง
- ศูนย์พัฒนาเด็กเล็ก อบต. หนองแสง ๑ แห่ง
- โรงเรียนอนุบาล อบต. หนองแสง ๑ แห่ง

สังกัดหน่วยงาน	ชื่อสถานศึกษา	จำนวน (คน)	
		ครู/ผู้ดูแลเด็ก	นักเรียน
กรมส่งเสริมการปกครองส่วนท้องถิ่น	๑. ศูนย์พัฒนาเด็กเล็ก อบต.หนองแสง	๑๒	๑๗๔
	๒. โรงเรียนอนุบาล อบต.หนองแสง	๑๒	๔๒๑
สำนักงานคณะกรรมการการศึกษาขั้นพื้นฐาน มหาสารคาม เขต ๒	๑. โรงเรียนบ้านจอกขวาง		๘๕
	๒. โรงเรียนบ้านหัวจัว		๒๒
	๓. โรงเรียนชุมชนบ้านโพธิ์สองห้อง		๑๓๐
	๔. โรงเรียนบ้านโนนท่อน		๔๗
	๕. โรงเรียนราชประชานุเคราะห์ ๑๗		๗๓
	๖. โรงเรียนบ้านกระยอมหนองเดิ่น		๘๒
	๗. โรงเรียนบ้านโสยกยาง		๔๑
	๘. โรงเรียนบ้านหนองคูไชยหนองขาม		๖๙
กรมอาชีวศึกษา	๑. วิทยาลัยเทคนิควาปีปทุม		๑,๖๔๑
รวมทั้งสิ้น	๑๑		๒,๗๘๕

๒) สาธารณสุข

- ๒.๑ โรงพยาบาล ๑ แห่ง
๑. โรงพยาบาลวาปีปทุม
- ๒.๒ โรงพยาบาลส่งเสริมสุขภาพตำบล ๑ แห่ง
๑. โรงพยาบาลส่งเสริมสุขภาพตำบลโพธิ์
- ๒.๓ อาสาสมัครสาธารณสุข จำนวน ๑๗๓ คน
- เขต รพ.วาปีปทุม ๑๑๑ คน
 - เขต รพ.สต. ๖๒ คน
- ๒.๔ ผู้ช่วยเหลือดูแลผู้สูงอายุที่มีภาวะพึ่งพิง จำนวน ๒๑ คน
- เขต รพ.วาปีปทุม ๘ คน
 - เขต รพ.สต. ๑๓ คน

๓) อาชญากรรม

ในเขตพื้นที่รับผิดชอบขององค์การบริหารส่วนตำบลหนองแสง จะเป็นพื้นที่เขตรับผิดชอบของสถานีตำรวจภูธรวาปีปทุม ปัญหาอาชญากรรมในพื้นที่ส่วนใหญ่จะเป็นเรื่องเกี่ยวกับการลักเล็กขโมยน้อย

๔) ยาเสพติด

ในเขตพื้นที่รับผิดชอบขององค์การบริหารส่วนตำบลหนองแสง จะพบกับปัญหาการระบาดของยาเสพติดในพื้นที่ส่วนใหญ่จะเป็นเรื่องเสพยาบ้าในกลุ่มวัยแรงงาน

๕) การสังคมนาสงเคราะห์

ในเขตพื้นที่รับผิดชอบขององค์การบริหารส่วนตำบลหนองแสง จะมีการรวมกลุ่มของประชาชนในพื้นที่จัดตั้งกลุ่มกองทุนการออมวันละบาทหรือกองทุนสวัสดิการชุมชนตำบลหนองแสง โดยมีวัตถุประสงค์ เพื่อให้สมาชิกของกลุ่มทำการออมทรัพย์และให้การช่วยเหลือด้านสังคมนาสงเคราะห์กับสมาชิกของกลุ่ม

๖) สถาบันและองค์กรทางศาสนา

- วัด ๑๘ แห่ง
- สำนักสงฆ์ ๔ แห่ง
- โบสถ์นักบุญเปโตร ศาสนาคริสต์ ๑ แห่ง

ลำดับที่	ชื่อวัด	สถานที่ตั้ง
๑	วัดกลาง (ตำบลหนองแสง)	หมู่ ๒
๒	วัดโสมนัสประดิษฐ์ (ตำบลหนองแสง)	หมู่ ๒
๓	วัดศรีชุมพล (บ้านหนองคู)	หมู่ ๔
๔	วัดสุวรรณพัตร (บ้านดอนบม)	หมู่ ๕
๕	วัดจอกขวาง (บ้านจอกขวาง)	หมู่ ๖
๖	วัดหัวจิววราราม (บ้านน้อยหัวจิว)	หมู่ ๗
๗	ที่พัคสงฆ์	หมู่ ๘
๘	วัดสองห้องใต้ (บ้านสองห้องใต้)	หมู่ ๙
๙	วัดบ้านโพธิ์ (บ้านโพธิ์)	หมู่ที่ ๑๐,๒๐
๑๐	วัดโนนท่อน (บ้านโนนท่อน)	หมู่ ๑๑
๑๑	วัดอินทราราม (บ้านแดง)	หมู่ ๑๒
๑๒	วัดสมณคุดประดิษฐ์ (บ้านบมทุ่ง)	หมู่ ๑๓
๑๓	วัดบ้านปลาบู่ (บ้านปลาบู่)	หมู่ ๑๔
๑๔	วัดป่ายาง (บ้านป่ายาง)	หมู่ ๑๕
๑๕	วัดหนองเต็น ตำบลหนองแสง (บ้านหนองเต็น)	หมู่ ๑๖
๑๖	วัดกระยอม (บ้านกระยอม)	หมู่ ๑๗
๑๗	วัดบ้านหนองคูไชย (บ้านหนองคูไชย)	หมู่ ๑๘
๑๘	วัดบ้านหนองขาม (บ้านหนองขาม)	หมู่ ๑๙
๑๙	วัดสองห้องเหนือ (บ้านสองห้องเหนือ)	หมู่ ๒๑

๗) หน่วยงานราชการ/รัฐวิสาหกิจ

๗.๑ หน่วยงานราชการ

- แขวงการทางอำเภอวาปีปทุม
- โรงพยาบาลวาปีปทุม
- ที่ว่าการอำเภอวาปีปทุม
- สาธารณสุขอำเภอวาปีปทุม
- ปศุสัตว์อำเภอวาปีปทุม
- สำนักงานคณะกรรมการการศึกษาขั้นพื้นฐาน มหาสารคาม เขต ๒

๗.๒ หน่วยงานรัฐวิสาหกิจ

- การไฟฟ้าส่วนภูมิภาคอำเภอวาปีปทุม
- การประปาส่วนภูมิภาคสาขาอำเภอวาปีปทุม

๘) แหล่งเงินทุน/สถาบันการเงิน

๘.๑ ธนาคารเพื่อการเกษตรและสหกรณ์การเกษตร สาขา วาปีปทุม

(๕) ระบบบริการพื้นฐาน

๑) การคมนาคม

- ถนนคอนกรีต ๓๘.๘๕ กม.
- ถนนลูกรังและถนนดิน ๘๒.๔๔ กม.
- ถนนลาดยาง ๘.๓๒ กม.

สภาพการคมนาคมขององค์การบริหารส่วนตำบลหนองแสง ถนนในหมู่บ้านและระหว่างหมู่บ้าน ส่วนใหญ่เป็นถนนลาดยางและคอนกรีตเสริมเหล็ก มีความสะดวกในการสัญจรพอสมควร แต่มีบางเส้นทางที่มีสภาพชำรุด ในช่วงหน้าฝนถนนเป็นหลุม เป็นบ่อ มีน้ำท่วมขัง หน้าแล้งฝุ่นกระจาย ทำให้การคมนาคมไม่สะดวก

๒) การไฟฟ้า

- ๒.๑ ทุกหมู่บ้านมีไฟฟ้าใช้ ๒๘ หมู่บ้าน

๓) การประปา

- ๓.๑ ระบบประปาหมู่บ้าน ๒๐ หมู่บ้าน
- ๓.๒ การประปาส่วนภูมิภาคสาขาอำเภอวาปีปทุม จำนวน ๘ หมู่บ้าน

๔) การโทรคมนาคม

- ๔.๑ อินเทอร์เน็ตประชารัฐ ๑๐ แห่ง
- ๔.๒ สถานีวิทยุชุมชน ๑ แห่ง

๕) สถานีขนส่งผู้โดยสารสาธารณะ

- ๕.๓ สถานีขนส่งผู้โดยสารสาธารณะวาปีปทุม

๖. สภาพทางเศรษฐกิจ

๖.๑ การเกษตร

ประชาชนในเขตองค์การบริหารส่วนตำบลหนองแสง ประกอบอาชีพเกษตรกรรม ผลผลิตทางการเกษตรที่สำคัญ ได้แก่ ข้าว มันสำปะหลัง อ้อย ส่วนใหญ่มีอาชีพทำนาปี โดยมีการปลูกทั้งข้าวเหนียว ซึ่งพันธุ์ที่นิยมปลูก ได้แก่ กข.๖ และข้าวเจ้าหอมมะลิ ๑๐๕ นอกจากนี้ยังมีการประกอบกิจการในลักษณะเลี้ยงสัตว์ในครัวเรือนซึ่งเป็นอาชีพหลักและอาชีพเสริม ได้แก่ การเลี้ยงโค กระบือ สุกร ไก่พื้นบ้านและเป็ด เป็นต้น จะมีการเลี้ยงสัตว์เหล่านี้กระจายอยู่ในทุกหมู่บ้าน อาชีพเสริมที่มีความสำคัญอีกอย่างหนึ่งคือ การปลูกพืชผักสวนครัว การทอผ้า การผลิตเกลือ การทอเสื่อกก และการจักสานต่างๆ ซึ่งมีทั้งการรวมกันเป็นกลุ่มอาชีพและระบบครัวเรือน ส่วนมากผลผลิตที่ได้มีการจัดจำหน่ายในพื้นที่เป็นหลัก เนื่องจากประชาชนในพื้นที่ยังไม่มีความรู้ทางการตลาดมากนัก การรวมกลุ่มอาชีพต่างๆ มีดังนี้

- หมู่บ้านที่มีการปลูกผักอินทรีย์มาก ได้แก่ บ้านโสภียง บ้านหนองคูไชย บ้านไชยทอง เป็นต้น
- หมู่บ้านที่มีการผลิตเกลือ ได้แก่ บ้านหนองเดิน เด็นคำ
- หมู่บ้านที่มีการรวมกลุ่มการทอผ้า ได้แก่ บ้านปลาบู่ บ้านหนองขาม
- หมู่บ้านที่มีการทอเสื่อกก ได้แก่ บ้านบมทุ่ง บ้านโนนท่อน
- หมู่บ้านที่มีการทอผ้าขาม้า ผ้าชิ้นตีนแดง ได้แก่ บ้านแดง บ้านบมทุ่ง บ้านหนองขาม
- หมู่บ้านที่มีฝีมือการปั้นหม้อดินเผา ได้แก่ บ้านแดง
- หมู่บ้านที่มีการจักสานไม้ไผ่ ได้แก่ บ้านโนนท่อน

๒) การประมง

ประชาชนในเขตองค์การบริหารส่วนตำบลหนองแสง ประกอบอาชีพการประมงเป็นส่วนน้อย ซึ่งจะเป็นการประมงแบบพื้นบ้าน ดังนี้

๒.๑ บ่อปลา จำนวน บ่อ

๓) การปศุสัตว์

ประชาชนในเขตองค์การบริหารส่วนตำบลหนองแสง ประกอบอาชีพการปศุสัตว์เป็นส่วนน้อย ซึ่งจะเป็นการปศุสัตว์แบบพื้นบ้าน ดังนี้

แบบครัวเรือน

๓.๑ เลี้ยงโค - กระบือ	จำนวน	ครัวเรือน
๓.๒ เลี้ยงสุกร	จำนวน	ครัวเรือน
๓.๓ เลี้ยงไก่ - เป็ด	จำนวน	ครัวเรือน

๔) การบริการ

นอกจากอาชีพค้าขายและร้านค้าให้บริการต่างๆ เช่น ร้านขายของชำ ร้านอาหาร หาบเร่ แผงลอย และสถานประกอบการธุรกิจต่างๆ โดยส่วนใหญ่จะตั้งอยู่ในหมู่บ้านที่มีเขตติดต่อกับเทศบาลตำบลหนองแสง โดยมีธุรกิจนี้ในเขตองค์การบริหารส่วนตำบลหนองแสง ดังนี้

ลำดับ	สถานประกอบ	จำนวน
๑.	โรงแรม/รีสอร์ท	๖
๒.	หอพัก	๔
๓.	โรงทำขนมจีน	๑
๔.	ปั้มน้ำมัน	๕
๕.	ปั้มน้ำแก๊ส แอลพีจี	๑
๖.	โรงสีขนาดใหญ่	๒
๗.	โรงสีขนาดกลาง	๕
๘.	โรงสีข้าวขนาดเล็ก	๑๒
๙.	โรงน้ำแข็ง	๑
๑๐.	สถานประกอบการรับซื้อของเก่า	๑
๑๑.	สถานประกอบการจำหน่ายรถจักรยานยนต์	๒
๑๒.	ลักษณะประกอบการอาหาร-สะสมอาหาร	๕๕
๑๓.	ลักษณะประกอบการที่เป็นอันตรายต่อสุขภาพ	๑๑๕
๑๔.	สถานประกอบการซื้อ-ขายข้าว	๒
๑๕.	สถานประกอบการจำหน่ายวัสดุก่อสร้าง	๕
๑๖.	ร้านค้า	๑๓๘
๑๗.	ห้าง / ร้านค้าปลีกขนาดใหญ่	๑
๑๘.	ห้องเช่า	๑๕
๑๙.	สถานที่ผลิตน้ำดื่ม	๒
๒๐.	สถานที่จำหน่ายรถไถนา-รถแทรกเตอร์	๒

๕) การท่องเที่ยว/แหล่งท่องเที่ยว

อ้างอิงคำขวัญของตำบลหนองแสง

“ หนองแสงแหล่งอารยธรรม งามเลิศล้ำภูบ้านแดง

ศิลาแลงพระนาครปรก มรดกหม้อดินเผา ภูมิปัญญาเก่าแต่โบราณ ”

ตำบลหนองแสงถือเป็นแหล่งอารยธรรม มีโบราณสถาน โบราณวัตถุที่มีชื่อเสียงหลายแห่ง จึงถือว่ามีแหล่งท่องเที่ยวเชิงวัฒนธรรมที่สำคัญ และการท่องเที่ยวเชิงวิถีชุมชนที่ถ่ายทอดความเป็นวิถีชุมชน รวมถึงการจัดงานสืบสานวัฒนธรรม ประเพณีตามฮีตสิบสองคองสิบสี่ที่ได้รับการถ่ายทอดมาจากบรรพบุรุษ เป็นวิถีที่สวยงาม พร้อมทั้งจะเชิญชวนให้นักท่องเที่ยวและประชาชนในพื้นที่ มาร่วมเที่ยว ร่วมชื่นชมในวิถี และโบราณสถานอันงดงาม ได้แก่

๕.๑ โบราณสถาน



กู๋บ้านแดง อำเภอลำปำ จังหวัดมหาสารคาม

ประวัติกู๋บ้านแดง ตั้งอยู่ที่บ้านแดง ตำบลหนองแสง อำเภอลำปำ จังหวัดมหาสารคาม สภาพปัจจุบันค่อนข้างพังทลายมาก จากรูปที่ปรากฏสันนิษฐานว่าน่าจะเป็นปราสาทขนาดเล็ก ๓ หลัง ตั้งเรียงกันอยู่บนฐานเดียวกัน ก่อด้วยศิลาแลงหันหน้าไปทางทิศตะวันตก แต่เดิมอาจมีแนวกำแพงศิลาแลง ล้อมรอบ ที่บริเวณด้านบนของกรอบประตูทางเข้า (ปราสาทหลักกลาง) เคยมีทับหลังหินทรายแดง สลักเป็น รูปรัตนตรัยมหายานตั้งประดับอยู่ ต่อมาได้ถูกขโมยไปแต่เจ้าหน้าที่ตำรวจจับกุมได้ที่จังหวัดนครราชสีมา โบราณสถานนี้เคยมีการขุดแต่งแล้วบางส่วนเมื่อราวปี พ.ศ. ๒๕๒๓ แต่ยังไม่เสร็จสมบูรณ์ กู๋บ้านแดง ประกาศขึ้นทะเบียนเป็นโบราณสถานสำคัญของชาติ ในราชกิจจานุเบกษา เล่ม ๕๒ ตอนที่ ๗๕ วันที่ ๘ มีนาคม ๒๕๓๘ และประกาศกำหนดขอบเขตโบราณสถานในราชกิจจานุเบกษา เล่ม ๑๐๐ ตอนที่ ๓๖ วันที่ ๑๕ มีนาคม ๒๕๒๖ พื้นที่ ๔ ไร่ ๒ งาน

โบราณสถานวัตถุจากกุ้งบ้านแดง อำเภอวาปีปทุม จังหวัดมหาสารคาม

ทับหลังสลักภาพรัตนตรัยมหายาน

ทับหลังชิ้นนี้ สลักจากหินทรายแดงเป็นรูปสี่เหลี่ยมผืนผ้า แต่เดิมเคยประทับอยู่ในตำแหน่งเหนือกรอบประตูทางเข้าที่กุ้งบ้านแดง ต่อมาได้ถูกขโมยไปและเจ้าหน้าที่ ตำรวจของจังหวัดนครราชสีมาจับกุมคืนมาได้ ปัจจุบันเก็บรักษาและจัดแสดงไว้ที่พิพิธภัณฑสถานแห่งชาติ พิมาย จังหวัดนครราชสีมา ภาพสลักบนแผ่นทับหลังตรงส่วนกลางเป็นภาพของพระพุทธรูปนาคปรกประทับนั่งอยู่เหนือลายหน้ากาลเป็นประธานของแผ่นทับหลัง ด้านขวามีรูปพระโพธิสัตว์อวโลกิเตศวรประทับยืนอยู่ (ทำเป็นรูปบุรุษ ๔ กร) ส่วนด้านซ้ายเป็นรูปนางปรัชญาปารมิตา (รูปสตรี ๒ กร) ภาพลักษณะเช่นนี้ เรียกกันว่า “รัตนตรัยมหายาน” ส่วนข้างทั้งสองด้านของแผ่นทับหลังสลักเป็นภาพบุคคลประทับนั่งบนหลังช้าง ๓ เศียร (พระอินทร์บนหลังช้างเอราวัณ) และมีบุรุษ ๑ คนนั่งประนมมือหันเข้าสู่ส่วนกลาง เมื่อพิจารณาจากลักษณะลวดลายที่ปรากฏสันนิษฐานว่าเป็นงานศิลปกรรมแบบบายนของขอม ราวพุทธศตวรรษที่ ๑๘

ชิ้นส่วนพระหัตถ์สลักจากหินทราย

ชิ้นส่วนพระหัตถ์ ที่พบจากการขุดแต่งกุ้งบ้านแดง เมื่อปี พ.ศ. ๒๕๒๓ มีจำนวน ๓ ชิ้น งานหมดสลักจากหินทรายสีเทาอมดำ โดยแบ่งเป็นพระหัตถ์ข้างขวามี ๒ ชิ้น และพระหัตถ์ซ้าย ๑ ชิ้น พระหัตถ์ขวาชิ้นแรกทรงถือดอกบัวตูมที่มีก้านพาดผ่านอุ้งพระหัตถ์ด้านล่าง มีความยาวของพระหัตถ์ (เท่าที่เหลือ) ๑๒ เซนติเมตร พระหัตถ์ขวาชิ้นที่สองทรงถือคัมภีร์ (สลักคล้ายแผ่นคัมภีร์ใบลานทับซ้อนกัน) มีความยาว ๗.๕ เซนติเมตร สำหรับพระหัตถ์ซ้ายที่พบเพียงชิ้นเดียวทรงถือคัมภีร์ เช่นกัน โดยมีความยาวของพระหัตถ์ที่พบ ๑๒ เซนติเมตร เมื่อพิจารณาจากลักษณะของเทพศัตราวุธที่ได้พบแล้วสันนิษฐานกันว่าน่าจะเป็นส่วนพระหัตถ์ของพระโพธิสัตว์ในศาสนาพุทธ สันนิษฐานว่าเป็นงานศิลปกรรมแบบบายนของขอม ราวพุทธศตวรรษที่ ๑๘

ส่วนล่างของเสาประดับกรอบประตู “ฤาษี”

ชิ้นส่วนดังกล่าวสลักจากหินทรายแดง เป็นส่วนล่างของเสาประดับกรอบประตูโดยด้านล่างข้างใต้สลักเป็นเศียรกมลเพื่อใช้เสียบกับธรณีประตูของปราสาท ส่วนบนแตกชำรุดหายไป พบจำนวน ๒ ชิ้น มีความกว้าง ๒๕ เซนติเมตร ด้านหน้าสลักเป็นลายรูปฤาษีนั่งชันเข่ายกขึ้นในท่า “โยคาสานะ” มือทั้งสองพนมไว้ที่หน้าอกถือพวงลูกประคำฤาษีมีเครายาวลงมา และเกล้ามวยผมสูงโดยมีประคำรัดมวยผมไว้ด้านบนทำเป็นกรอบประตูดังกล่าว เมื่อพิจารณาจากลักษณะลวดลายที่ปรากฏสันนิษฐานว่าเป็นงานศิลปกรรมแบบบายนของขอม ราวพุทธศตวรรษที่ ๑๘ (ปราสาทหรือคูศิลาแลง ๓ หลังเรียงกันอยู่บนฐานเดียวกัน ปราสาทหลังกลางสลักภาพทับหลังหินทรายสีแดงรูป “พระนาคปรก พระโพธิสัตว์อวโลกิเตศวร และเทวีปรัชญาปารมิตา” ตามความเชื่อแบบรัตนตรัยมหายาน เป็นปรางค์ ๓ ยอดแห่งเดียวของภาคอีสาน คาดว่าถูกสร้างขึ้นในสมัยพระเจ้าชัยวรมันที่ ๗ ราวพุทธศตวรรษที่ ๑๘ จากการขุดแต่งมีการค้นพบโบราณวัตถุหลายชิ้นที่นี่)

พระธาตูกุ้งบ้านแดง

ยาคุอินทร์และยาคุชินคนบ้านโคกกุ้ง (ที่อพยพมาอยู่บ้านแดง) ตามปกติเมื่อถึงเทศกาลนมัสการพระธาตุนม คือ วันเพ็ญเดือน ๓ หลวงปู่ก็จะออกจุดธูปเพื่อไปนมัสการพระธาตุนมเป็นประจำทุกปีตามคำบอกเล่าสืบทอดกันมาของคนในสมัยนั้น องค์พระธาตูกุ้งบ้านแดงนี้ได้สร้างหลังพระธาตุนมและพระธาตุ

หนองหาน (พระธาตุเชิงชุมในปัจจุบัน) จังหวัดสกลนคร ไม่นานหลังจากนมัสการพระธาตุพนมเสร็จหลวงปู่ก็ถือธุดงค์เป็นวัตรเหมือนทุกปีโดยการเดินเท้าเปล่า ค่ำไหนจำวัดตามป่าบ้าง ป่าช้าบ้าง กระทั่งมาบ้างแล้วแต่โอกาส เพราะพระในสมัยนั้นจะถือเคร่งมาก การเดินธุดงค์ของหลวงปู่ก็จะเดินข้ามไปฝั่งลาวด้วยทุกปีและพอเสร็จภารกิจธุดงค์แล้วหลวงปู่ก็จะเดินกลับเองทุกครั้งเพราะไม่มียานพาหนะอยู่แล้ว

ตกเย็นวันหนึ่งขณะที่หลวงปู่กำลังเดินธุดงค์ตามปกติเหมือนทุกวัน ใกล้ค่ำของวันนั้นหลวงปู่เดินผ่านไปไฟป่ากำลังไหม้ลูกกลามอยู่บริเวณนั้นมีซากปรักหักพัง ไฟก็ได้ไหม้มาถึงบริเวณนั้นมีอยู่จุดหนึ่งที่ไฟลุกไหม้เป็นวงรอบหลวงปู่ธุดงค์ผ่านไปเจอด้วยความสงสัยก็ได้ดับไฟเดินลุยเข้าไปดูปรากฏว่าเห็นผอบตั้งอยู่ข้างในบรรจุด้วยสารริกธาตุขนาดเท่าเมล็ดฝ้ายหลวงปู่ก็ยังสงสัยว่าเป็นสารริกธาตุจึงใช้วิธีเสี่ยงทายและอธิฐาน ปรากฏว่ามีเรื่องอภินิหารและปรากฏการณ์หลายอย่างที่น่าเชื่อถือได้ว่าเป็นสารริกธาตุ แต่ไม่สามารถทราบได้ว่าเป็นสารริกธาตุของพระอรหันต์องค์ใด ในคัมภีร์ไม่ได้บอกชัดเจนว่าหลวงปู่ไปพบสารริกธาตุที่ฝั่งไทยหรือฝั่งลาวบอกแต่ว่าห่างจากแม่น้ำโขงไม่กี่กิโลเมตร พอเสร็จธุดงค์หลวงปู่ก็บอกประกาศพระภิกษุณเระและพี่น้องชาวพุทธในละแวกนั้นให้ทราบโดยทั่วกันว่าจะนำสารริกธาตุที่พบนี้ไปบรรจุไว้ที่พระธาตุซึ่งจะก่อสร้างขึ้นที่วัดอินทรารามบ้านแดงเสร็จหลวงปู่ก็นำสารริกธาตุกลับมาที่อินทรารามบ้านแดงทันที

การก่อสร้างพระธาตุนั้นก็ได้เริ่มสร้างขึ้นเมื่อหลวงปู่ได้นำสารริกธาตุกลับมาถึงบ้านแดงก็ได้ประกาศเรียกประชุมพระภิกษุสามเณรพร้อมญาติโยมละแวกอำเภอวาปีปทุมต่างคนก็เห็นด้วยและยินดีจึงได้ช่วยกันจัดเตรียมอุปกรณ์สมัยนั้นปูนซีเมนต์ค่อนข้างหายากมีราคาแพง พระธาตุนี้สร้างขึ้นด้วยศิลาแลงเสริมเหล็กเป็นการออกแบบของหลวงปู่เอง หลวงปู่ได้บอกบุญไปยังสาธุชนผู้มีจิตศรัทธาด้วยแรงกาย แรงใจ โดยช่วยกันไปขนเปลือกหอยซึ่งชาวบ้านเรียกหอยนี้ว่า หอยกาบใหญ่จะมีอยู่ตามลำน้ำมูลและแม่น้ำชี เก็บมาเผาแล้วช่วยกันปนให้ละเอียดเพื่อใช้แทนปูนซีเมนต์ สาธุชนอีกส่วนก็ได้ช่วยกันขุดดินเหนียวตามลำน้ำเสียวมาคลุกกับแกลบแล้วปั้นเป็นก้อนเสร็จแล้วนำไปเผาใช้เป็นอิฐ ส่วนผสมในการก่อสร้างพระธาตุได้แก่ ยางบง เปลือกหอยเผา (ใช้แทนปูนซีเมนต์) หินปูน หวายซึ่งชาวบ้านช่วยกันไปขนมาจากแม่น้ำมูล อิฐซึ่งทำมาจากดินเหนียวและแกลบ และหนังแช่น้ำเกลือผสมกับมะขามเปียกใช้ฉาบแทนปูนซีเมนต์ เมื่อจัดเตรียมอุปกรณ์เรียบร้อยแล้วหลวงปู่ก็พาชาวบ้านลงมือก่อสร้างทันที โดยเริ่มลงมือก่อสร้างเมื่อเดือน ๔ พ.ศ. ๒๔๑๓ ในสมัยแผ่นดินของพระบาทสมเด็จพระจุลจอมเกล้าเจ้าอยู่หัวรัชกาลที่ ๕ และได้แล้วเสร็จในเดือนเมษายน พ.ศ. ๒๔๑๕ ส่วนรายละเอียดที่ชัดเจนของวันที่ก่อสร้างและวันสร้างเสร็จไม่บอกไว้ ขนาดของพระธาตุฐานล่างเป็นสี่เหลี่ยมปริมาตร ๖.๒๕ เมตร สูง ๕๐ เมตร ปลายเรียวยาวมีสี่เหลี่ยมตลอด ปลายมีองค์พระธาตุเล็กเป็นบริวารทั้ง ๔ มุม (ข้อมูลจากแผนผังพระธาตุบ้านแดง วัดอินทราราม)



๖) อุตสาหกรรม

ประชาชนในเขตองค์การบริหารส่วนตำบลหนองแสง ประกอบอาชีพอุตสาหกรรมเป็นส่วนน้อย ซึ่งจะเป็นอุตสาหกรรมแบบครัวเรือน

๗) การพาณิชย์และกลุ่มอาชีพ

การพาณิชย์จะเป็นการประกอบการค้าขายต่างๆ เช่น ร้านขายของชำ จำหน่ายสินค้าต่างๆ การให้บริการห้องพักรออาศัยและกลุ่มอาชีพต่างๆ ของคนในพื้นที่และเป็นแบบครัวเรือน ส่วนมากผลผลิตที่ได้มีการจัดจำหน่ายในพื้นที่เป็นหลัก เนื่องจากประชาชนในพื้นที่ยังไม่มีความรู้ทางการตลาดมากนัก การรวมกลุ่มอาชีพต่างๆ มีดังนี้

- หมู่บ้านที่มีการปลูกผักอินทรีย์มาก ได้แก่ บ้านโสกยาง บ้านหนองคูไชย บ้านไชยทอง เป็นต้น
- หมู่บ้านที่มีการผลิตเกลือ ได้แก่ บ้านหนองเดิน เด็นคำ
- หมู่บ้านที่มีการรวมกลุ่มการทอผ้า ได้แก่ บ้านปลาบู่ บ้านหนองขาม
- หมู่บ้านที่มีการทอเสื่อกก ได้แก่ บ้านบมทุ่ง บ้านโนนท่อน
- หมู่บ้านที่มีการทอผ้าขาม้า ผ้าชิ้นตีนแดง ได้แก่ บ้านแดง บ้านบมทุ่ง บ้านหนองขาม
- หมู่บ้านที่มีฝีมือการปั้นหม้อดินเผา ได้แก่ บ้านแดง
- หมู่บ้านที่มีการจักสานไม้ไผ่ ได้แก่ บ้านโนนท่อน

๘) แรงงาน

จากการสำรวจข้อมูลพื้นฐานพบว่าประชากรที่มีอายุ ๑๕-๖๐ ปี อยู่ในกำลังแรงงาน ร้อยละ ๙๕ แต่ค่าแรงในพื้นที่ต่ำกว่าระดับจังหวัด โดยเฉพาะแรงงานด้านการเกษตร ประชากรอายุระหว่าง ๒๕-๕๐ ปี บางส่วนไปรับจ้างทำงานนอกพื้นที่ รวมทั้งแรงงานที่ไปทำงานต่างประเทศ ปัญหาที่พบคือ ประชากรต้องไปทำงานนอกพื้นที่ในเมืองที่มีโรงงานอุตสาหกรรมบริษัทห้างร้านใหญ่ๆ เพราะในพื้นที่ไม่มีโรงงานอุตสาหกรรมที่มีการจ้างแรงงานเยอะ เพราะพื้นที่ส่วนมากเป็นที่อยู่อาศัยปัญหานี้ยังไม่สามารถแก้ไขได้

(๗) ศาสนา ประเพณี วัฒนธรรม

๑) การนับถือศาสนา

ประชาชนในเขตองค์การบริหารส่วนตำบลหนองแสง ร้อยละ ๙๙ นับถือศาสนาพุทธ ร้อยละ ๑ นับถือศาสนาอื่นๆ เช่น ศาสนาอิสลาม ศาสนาคริสต์ นับถือเจ้าแม่กวนอิม ฯลฯ และได้รักษาขนบธรรมเนียมประเพณีและวัฒนธรรมโบราณของตนไว้หลายอย่างโดยเฉพาะอย่างยิ่งประเพณีที่เกี่ยวข้องกับพระพุทธศาสนาซึ่งตนเลื่อมใสศรัทธา โดยมีงานประเพณีและงานประจำปี ดังนี้

๒) ประเพณีและงานประจำปี

๒.๑ ประเพณีสืบสานนมัสพระนาคปรกทรงกู๋บ้านแดง

ประเพณีนมัสการพระธาตุบ้านแดงและสรองพระนาคปรกทรงกู๋บ้านแดง เป็นประเพณีสำคัญที่สืบทอดกันมาของชาวบ้านแดง หมู่บ้านใกล้เคียงและชาวอำเภอลำทะเมนชัย โดยจะจัดขึ้น ในวันขึ้น ๑๕ ค่ำ เดือน ๕ ของทุกปี โดยองค์การบริหารส่วนตำบลหนองแสงร่วมกับชาวบ้านแดงและชาวบ้านชุมชนต่าง ๆ ร่วมกันจัดงานสืบสานประเพณีขึ้นเป็นประจำทุกปี ในงานประเพณีดังกล่าวจะมีพิธีกรรมหลายอย่างอันได้แก่

- การเปลี่ยนผ้าพระธาตุบ้านแดง ซึ่งจะเราในภาคเช้า ชาวบ้านจะร่วมกันแห่ผ้าจากหมู่บ้านออกไปยังวัดอินทราราม (วัดบ้านแดง) ซึ่งพิธีกรรมนี้จะเป็นการแสดงความร่วมมือร่วมใจความรักความสามัคคีของพี่น้องชาวตำบลหนองแสง พอถึงวัดก็จะมีพิธีกรรมทางพราหมณ์ร่วมด้วยในการทำพิธีบวงสรวง และร่วมเปลี่ยนผ้าคลุมพระธาตุ เปลี่ยนผ้าพระประธานในวัดก็ถือว่าเสร็จพิธี

- พิธีตักบาตรถวายภัตตาหารเพล ฟีน้องประชาชนร่วมกันถวายภัตตาหารเพลแด่พระที่อยู่ในเขตพื้นที่ตำบลหนองแสง
- พิธีสงฆ์บ้านแดง ฟีน้องประชาชนร่วมกันสงฆ์บ้านแดง โดยแห่บังไฟรอบองค์กุ ๓ รอบ และในขณะที่เดินรอบองค์กุก็จะนำน้ำอบน้ำหอมสรลงไปที่ฐานองค์กุบ้านแดงจนครบ ๓ รอบ
- พิธีจุดบังไฟเสียงทวย เป็นพิธีที่ทำสืบทอดมาตั้งแต่สมัยโบราณ การจุดบังไฟจะทำเพื่อเป็นการทำนายว่าปีนี้ฝนจะดีหรือไม่ โดยจะมีผู้เฒ่าผู้แก่เป็นคนนำจุดเสียงทวย

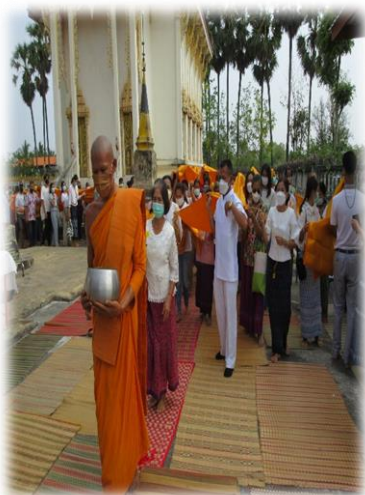

๒.๒ ประเพณีงานออนซอนกลองยาว ชาววาปี

ประเพณีงานออนซอนกลองยาวชาววาปีปทุม เป็นประเพณีประจำของอำเภอวาปีปทุม ที่ทุกตำบลในอำเภอวาปีจัดขึ้นร่วมกัน มีการประกวด/แข่งขันขบวนแห่ของแต่ละตำบล การแสดงกลองยาว ที่เป็นศิลปะพื้นบ้านและถือเป็นประเพณีที่ยิ่งใหญ่และสำคัญที่สุดของอำเภอวาปีปทุม



๒.๓ บุญกุ่มข้าวใหญ่

นิยมทำกันในเดือนยี่หรือหลังจากการเก็บเกี่ยวมีการนำข้าวเปลือกมากองรวมกันทำบุญกุ่มข้าวใหญ่ โดยใช้ศาลากลางบ้านหรือศาลาโรงธรรมทุกครัวเรือนหาข้าวเปลือกของตนออกมารวมกันกลางคืนมีการเจริญพระพุทธมนต์รับศีลฟังเทศน์มีมหรสพสมโภชน์ตอนเช้ามีการถวายอาหารและข้าวเปลือกการทำบุญกุ่มข้าวใหญ่จึงถือว่าได้บุญกุศลมาก

๒.๔ บุญข้าวจีหรือบุญเดือนสาม

ทำโดยการนำข้าวเหนียวที่ปั้นโรยเกลือทาไข่ไก่และจีไฟให้สุกเรียกว่าข้าวจีการทำบุญข้าวจีมีคนนิยมทำกันมากเพราะถือว่าได้กุศลมากและเป็นกาละทานชนิดหนึ่ง

๒.๕ บุญพระเวสส์หรือบุญเดือนสี่

บุญที่มีการเทศน์พระเวสส์หรือมหาชาติเรียกบุญพระเวสส์หนังสือมหาชาติหรือเวสสันดรชาดกเป็นหนังสือชาดกที่แสดงจริยาวัตรของพระพุทธเจ้าคราวพระองค์เสวยพระชาติเป็นพระเวสสันดรเป็นหนังสือเรื่องยาวมี ๑๔ ผูกบุญพระเวสสันดรกำหนดทำในเดือนสี่

๒.๖ ตระกูลสงกรานต์กำหนดเอาวันที่ ๑๓ เป็นวันตรุษสงกรานต์ของทุกปีจะมีการรดน้ำพระพุทธรูป พระสงฆ์และผู้หลักผู้ใหญ่เรียกว่าสงกราน้ำการทำบุญมีให้ทานเป็นต้นเกี่ยวแก่การสงกราน้ำเรียกบุญสงกราน้ำ อีกอย่างหนึ่งว่าตรุษสงกรานต์ “ตรุษ” คือสิ้นสงกรานต์คือการเคลื่อนย้ายได้แก่วันที่พระอาทิตย์เคลื่อนย้ายจากฤดูหนาวก้าวขึ้นสู่ฤดูร้อนในระยษนี้เรียก ตรุษสงกรานต์

๒.๗ บุญเข้าพรรษา การอยู่ประจำในอาวาสแห่งเดียวตลอด ๓ เดือนในฤดูฝนเรียกว่าเข้าพรรษา โดยปกติกำหนดเอาวันแรม ๑ ค่ำเดือน ๘ เป็นวันเข้าพรรษาซึ่งชาวบ้านจะมีการถวายผ้าอาบน้ำฝน ถวายเทียนพรรษาและมีการทำบุญเป็นต้น

๒.๘ บุญออกพรรษา การออกจากเขตจำกัดไปพักแรมที่อื่นได้เรียกว่าออกพรรษาพรรษาหมายถึง ฤดูฝนปีหนึ่งมี ๔ เดือนคือตั้งแต่แรม ๑ ค่ำเดือน ๘ ถึงขึ้น ๑๕ ค่ำเดือน ๑๒ ในระยะ ๔ เดือน ๓ เดือนแรก ให้เข้าพรรษาก่อนเข้าครบกกำหนด ๓ เดือนแล้วให้ออกอีก ๑ เดือนให้หาผ้าจีวรมาผลิตเปลี่ยนการทำบุญ มีให้ทานเป็นต้น

นอกจากนี้ยังมีความเชื่อเดิมที่ปฏิบัติสืบต่อกันมาแต่โบราณ คือ **ฮีตสิบสองคองสิบสี่ ฮีตสิบสอง** มาจากคำ ๒ คำ คือ ฮีต กับ สิบสอง ฮีตมาจากคำว่าจาริต หมายถึงสิ่งที่ปฏิบัติต่อกันมาจนกลายเป็น ประเพณีที่ดีงาม ชาวอีสานเรียกว่า จาฮีต หรือ ฮีต สิบสอง หมายถึง เดือนทั้ง ๑๒ เดือน ในหนึ่งปีฮีตสิบสองจึงหมายถึง ประเพณีที่ประชาชนชาวอีสานได้ปฏิบัติต่อกันมาในโอกาสต่างๆ ทั้งสิบสองเดือนในแต่ละปีประเพณีทั้งสิบสองเดือนที่ชาวอีสานถือปฏิบัติกันมานั้นล้วนเป็นประเพณีที่ส่งเสริมให้คนในชุมชน ได้ออกมาร่วมกิจกรรมพบปะสังสรรค์กันเพื่อความสนุกสนานรื่นเริงและเพื่อความสามัคคีมีความรักใคร่กันของคนในท้องถิ่นซึ่งเป็นการสืบทอดสิ่งที่ดีงามมาจวบจนปัจจุบันประเพณีอีสานส่วนใหญ่จะมีเอกลักษณ์แตกต่างจากประเพณีภาคอื่นๆ (อาจคล้ายคลึงกับประเพณีของทางภาคเหนือบ้างเพราะมีที่มาค่อนข้างใกล้เคียงกัน)ประเพณีอีสานได้รับอิทธิพลมาจากวัฒนธรรมล้านช้าง(แถบหลวงพระบางประเทศลาว) จึงจะเห็นได้ว่าประเพณีของชาวอีสานและชาวลาวมีความคล้ายกันเพราะมีที่มาเดียวกันและชาวอีสานและชาวลาวก็ไปมาหาสู่กันเป็นประจำเยี่ยงญาติพี่น้องทำให้มีการถ่ายทอดวัฒนธรรมระหว่างกันด้วย

คองสิบสี่ หมายถึง ครอบธรรม ๑๔ อย่าง เป็นกรอบหรือแนวทางที่ใช้ปฏิบัติระหว่างกันของผู้ปกครองกับผู้ใต้ปกครอง พระสงฆ์ และระหว่างบุคคลทั่วไปเพื่อความสงบสุขร่มเย็นของบ้านเมือง คองสิบสี่มีหลายแบบหลายประเภทพอจะยกตัวอย่างได้ดังนี้

คองสิบสี่แบบที่ ๑ - กล่าวถึงผู้เกี่ยวข้องข้องกับครอบครัวในสังคมตลอดจนผู้มีหน้าที่ปกครองบ้านเมือง

คองสิบสี่แบบที่ ๒ - กล่าวถึงหลักการที่พระมหากษัตริย์ทรงปฏิบัติในการปกครองบ้านเมืองและข้อที่ประชาชนควรปฏิบัติต่อพระมหากษัตริย์ และจาริตประเพณีที่พึงปฏิบัติให้บ้านเมืองสงบสุข

คองสิบสี่แบบที่ ๓ - กล่าวถึงธรรมที่พระราชายังยึดถือปฏิบัติและเน้นหนักให้ประชาชนปฏิบัติตามจาริตประเพณี และข้อที่คนในครอบครัวพึงปฏิบัติต่อกัน

คองสิบสี่แบบที่ ๔ - กล่าวถึงไปแนวทางฮีตบ้านครองเมือง คือการดำเนินการปกครองบ้านเมืองเพื่อให้บ้านเมืองอยู่เป็นสุขและปฏิบัติตามประเพณี

๓) ภูมิปัญญาท้องถิ่น ภาษาถิ่น

ประชาชนในเขตองค์การบริหารส่วนตำบลหนองแสง ส่วนใหญ่จะใช้ภาษาอีสานเป็นภาษาถิ่นในการสื่อสาร และจะมีภูมิปัญญาท้องถิ่นในด้านแพทย์แผนไทย การทอผ้า การจักสาน การทำกลองยาว

๔) OTOP สินค้าพื้นเมืองและของที่ระลึก

สินค้าพื้นเมืองและของที่ระลึกในเขตองค์การบริหารส่วนตำบลหนองแสง ส่วนใหญ่สินค้าทางหัตถกรรม และสินค้าทางเกษตรกรรม เช่น ผ้าทอพื้นเมืองลายต่างๆ กลองยาว

๘. ทรัพยากรธรรมชาติในพื้นที่

ทรัพยากรธรรมชาติในพื้นที่ คือ ป่าโคกอีหลู่, ลำน้ำเสียว, ป่าโคกใหญ่,เกลือสินเธาว์

๙. ทรัพยากรธรรมชาติ

๑) แหล่งน้ำธรรมชาติ

- ลำห้วย ๑๑ แห่ง
- หนองน้ำ ๒๔ แห่ง

ปัจจุบันแหล่งน้ำมีปัญหาตื้นเขิน เก็บกักน้ำได้น้อย ทำให้น้ำเพื่อการบริโภค - อุปโภค และเพื่อการเกษตรไม่เพียงพอ มีความต้องการขุดเจาะบ่อบาดาลเพื่อนำน้ำใต้ดินมาใช้เพิ่มมากขึ้น

๒) แหล่งน้ำที่สร้างขึ้น

- หนองน้ำ ๑๐ แห่ง
- ฝายเก็บกักน้ำ ๙ แห่ง
- บ่อน้ำตื้น ๔๙ แห่ง
- บ่อโยก ๔๘ แห่ง

๑๐) ข้อมูลอื่นๆ

๑) มวลชนจัดตั้ง

- ลูกเสือชาวบ้าน ๓ รุ่น จำนวน ๖๔๐ คน
- กองทุนหมู่บ้าน จำนวน ๒๘ กลุ่ม
- กลุ่มวิสาหกิจชุมชน จำนวน ๑๕ กลุ่ม
- อปพร. ๒ รุ่น จำนวน ๑๓๐ คน
- กลุ่มโครงการเศรษฐกิจชุมชน จำนวน ๒๘ คน
- กองทุนสวัสดิการชุมชนตำบลหนองแสง จำนวน ๑ กลุ่ม

๒) การรวมกลุ่มของประชาชน

- จำนวนกลุ่มทุกประเภท ๖๘ กลุ่มแยกประเภทกลุ่ม
 - กลุ่มอาชีพ ๒๘ กลุ่ม
 - กลุ่มออมทรัพย์ ๒๐ กลุ่ม
 - กลุ่มอื่น ๆ ๒๐ กลุ่ม

๓) จำนวนบุคลากรในองค์การบริหารส่วนตำบล

- องค์การบริหารส่วนตำบลหนองแสง มีบุคลากรทั้งสิ้นจำนวน ๖๓ คน แบ่งเป็น
 - พนักงานส่วนตำบล จำนวน ๓๖ คน
 - พนักงานจ้าง จำนวน ๒๗ คน

๔) รายได้ขององค์การบริหารส่วนตำบล

ประมาณการรายได้ประจำปีงบประมาณ ๒๕๖๕ ตั้งไว้จำนวน ๑๐๑,๕๓๓,๐๓๐.๐๐ บาท แยกเป็น รายได้ที่องค์การบริหารส่วนตำบลจัดเก็บเองจำนวน ๕๕๐,๐๐๐.๐๐ บาท และรายได้จากทุน จำนวน ๑๓๐,๐๐๐ บาท รายได้ที่รัฐบาล/ส่วนราชการต่างๆ จัดเก็บแล้วจัดสรรให้จำนวน ๒๖,๐๗๕,๐๐๐.๐๐ บาท เงินรายได้ที่รัฐบาลอุดหนุนให้จำนวน ๗๔,๕๓๓,๐๓๐.๐๐ บาท

๕) ผลการพัฒนาองค์การบริหารส่วนตำบลหนองแสงที่ผ่านมา

แผนพัฒนาท้องถิ่น (๒๕๖๑ - ๒๕๖๕) องค์การบริหารส่วนตำบลหนองแสงเป็นแผนพัฒนาท้องถิ่นที่จะต้องมีความต่อเนื่องจากการจัดทำข้อบัญญัติงบประมาณรายจ่ายประจำปี การวางแผนพัฒนาถือเป็นเครื่องมืออย่างหนึ่งที่จะช่วยให้ องค์การบริหารส่วนตำบลหนองแสงดำเนินการพัฒนาให้บรรลุวัตถุประสงค์และเป้าหมายอย่างมีประสิทธิภาพ ประหยัดทั้งด้านระยะเวลา บุคลากร และงบประมาณ

๑. สภาพปัญหาขององค์การบริหารส่วนตำบลหนองแสง

ชื่อปัญหา	สภาพปัญหา	แนวทางแก้ไข
๑. ปัญหา ด้าน เศรษฐกิจ	<ul style="list-style-type: none"> - ตลาดรองรับสินค้าการเกษตรไม่เพียงพอ - ขาดงบประมาณสนับสนุนกลุ่มอาชีพที่ต่อเนื่อง - ขาดวิทยากรที่ให้ความรู้กลุ่มอาชีพต่างๆ - ขาดเมล็ดพันธุ์พืช พันธุ์สัตว์ที่ดี - ปัจจัยการผลิต เช่น ปุ๋ยเคมี เมล็ดพันธุ์มีราคาสูง - ดินเค็มไม่เหมาะแก่การเพาะปลูกแหล่งน้ำธรรมชาติตื้นเขินเงินกักเก็บน้ำได้น้อย 	<ul style="list-style-type: none"> - จัดหาตลาดรองรับผลผลิตจากกลุ่มอาชีพต่างๆ - จัดหางบประมาณสนับสนุนกลุ่มอาชีพอย่างต่อเนื่อง - จัดหาเมล็ดพันธุ์พืชที่ดีให้ประชาชน - จัดหาวิทยากรอบรมให้ความรู้ในการประกอบอาชีพหลังฤดูเก็บเกี่ยว - ส่งเสริมการทำปุ๋ยอินทรีย์และเมล็ดพันธุ์ข้าว - อบรมให้ความรู้แนวคิดเศรษฐกิจพอเพียง
๒. ปัญหา ด้านสังคม	<ul style="list-style-type: none"> - ปัญหาเยาวชนมั่วนุ่มทะเลาะวิวาทตีแม่เหล้าไม่สนใจการเรียนไม่เชื่อฟังผู้ปกครอง - ปัญหาการเล่นพนัน ยาเสพติดและปัญหาหนีสิน - ครอบครัวขาดความอบอุ่น ไปทำงานต่างถิ่น - เยาวชนชอบเลียนแบบและมีค่านิยมที่ผิด - รายได้ไม่เพียงพอต่อการดำรงชีพ 	<ul style="list-style-type: none"> - จัดกิจกรรมเข้าค่ายเยาวชน ฝึกอบรมให้ความรู้สนับสนุนกลุ่มอาชีพให้เยาวชน - ประสานกับเจ้าหน้าที่ตำรวจและฝ่ายปกครอง - อบรมให้ความรู้ สร้างความอบอุ่นให้แก่ครอบครัว - ส่งเสริมให้เยาวชนออกกำลังกายด้วยการเล่นกีฬา - ส่งเสริมอาชีพให้กับกลุ่มผู้มีรายได้น้อย

ชื่อปัญหา	สภาพปัญหา	แนวทางแก้ไข
๓. ปัญหา ด้าน โครงสร้าง พื้นฐาน	<ul style="list-style-type: none"> - การคมนาคมไม่สะดวก ถนนเป็นหลุมเป็นบ่อ สะพานแคบชำรุดขาดการบำรุงรักษา - ไม่มีท่อระบายน้ำและร่องระบายน้ำทำให้น้ำท่วมขังในหมู่บ้านทำให้เกิดลูกน้ำยุงลาย - การขยายเขตไฟฟ้าเพื่อการเกษตรและแสงสว่างในหมู่บ้านไม่ทั่วถึงและชำรุด - ถนนเชื่อมระหว่างหมู่บ้าน และตำบลชำรุดเป็นหลุมเป็นบ่อการคมนาคมไม่สะดวก - คันดินลำห้วยขาดทำให้น้ำไหลเข้าท่วมไร่นา 	<ul style="list-style-type: none"> - ให้มีการสร้าง บำรุง ซ่อมแซม ถนน สะพาน จัดวางท่อและร่องระบายน้ำอย่างทั่วถึง - ขยายเขตไฟฟ้าเพื่อการเกษตรและไฟฟ้าแสงสว่างในหมู่บ้านให้ทั่วถึง จัดทางซ่อมแซมไฟฟ้าแสงสว่างที่ชำรุด - ก่อสร้างถนนในหมู่บ้านเป็นถนน คสล.ทั้งหมด - จัดสร้างถนนเชื่อมระหว่างหมู่บ้านและตำบล ให้การสัญจรไปมาสะดวก - ซ่อมแซมคันดินลำห้วยที่ขาดชำรุด - จัดวางระบบฝังเมือง
๔. ปัญหา ด้านน้ำดื่ม น้ำใช้เพื่อ การเกษตร	<ul style="list-style-type: none"> - แหล่งน้ำตามธรรมชาติและที่สร้างขึ้นต้นเขินกักเก็บน้ำได้น้อยน้ำปริโภค-อุปโภคไม่เพียงพอในช่วงฤดูแล้ง - ระบบประปาหมู่บ้านและประปาส่วนภูมิภาคยังไม่ทั่วถึง 	<ul style="list-style-type: none"> - ให้มีการขุดลอกลำห้วย หนอง และการสร้างฝาย กั้นลำห้วย ซ่อมแซมคันคูลำห้วยที่ขาด - ให้มีการขุดเจาะบ่อบาดาลในพื้นที่การเกษตร - ปรับปรุงและขยายเขตประปาหมู่บ้าน
๕. ปัญหา ด้าน สาธารณสุข	<ul style="list-style-type: none"> - โรคระบาด ไข้เลือดออก - โรคระบาดโควิด ๑๙ - สภาพมลภาวะเป็นพิษเนื่องจากการทิ้งขยะของเทศบาลตำบลหนองแสง - โรคเรื้อรัง ได้แก่ เบาหวาน ความดันโลหิตสูง หลอดเลือดสมอง 	<ul style="list-style-type: none"> - จัดกิจกรรมให้ความรู้ อบรมรณรงค์ป้องกันในการกำจัดลูกน้ำยุงลายและพ่น หมอกควันกำจัดยุงลาย - จัดกิจกรรมให้ความรู้และรณรงค์ฉีดวัคซีนป้องกันโรคโควิด ๑๙ - จัดกิจกรรมให้ความรู้ อบรมรณรงค์และดำเนินการจัดการลดขยะในชุมชน - ประสานความร่วมมือหน่วยงานที่เกี่ยวข้องในการแก้ไขปัญหามลพิษ - สนับสนุนงบประมาณให้แก่ หน่วยงาน/กลุ่มองค์กรประชาชน เพื่อดำเนินงาน
๖. ปัญหา ด้าน การเมือง, การบริหาร	<ul style="list-style-type: none"> - ให้การบริการประชาชนนอกสถานที่ไม่ทั่วถึง และขาดการประชาสัมพันธ์ต่อเนื่อง - ที่ดินสาธารณะถูกบุกรุก - ไม่มีลานกีฬาและอุปกรณ์ในการออกกำลังกาย - การจัดเก็บภาษียังไม่ครอบคลุม 	<ul style="list-style-type: none"> - จัดเจ้าหน้าที่ออกให้บริการจัดเก็บ ภาษีนอกสถานที่และการให้ข้อมูลข่าวสารต่อเนื่อง - จัดให้มีการรังวัดสอบเขตที่ดินสาธารณะ - สร้างลานกีฬาและจัดหาอุปกรณ์ออกกำลังกาย - จัดทำระบบแผนที่ภาษี

<p>๗. ปัญหา ด้าน การศึกษา, ศาสนาและ วัฒนธรรม</p>	<ul style="list-style-type: none"> - ไม่มีการถ่ายทอดภูมิปัญญาและอนุรักษ์วัฒนธรรมที่ดีสู่ลูกหลาน - บุคลากรทางการศึกษามีน้อยขาดประสบการณ์ - ศูนย์พัฒนาเด็กเล็กมีห้องเรียนไม่เพียงพอ - เด็กนักเรียน ประชาชน ขาดความรู้เท่าทันเทคโนโลยีและนวัตกรรมการเรียนรู้ที่ทันสมัย 	<ul style="list-style-type: none"> - จัดกิจกรรมการถ่ายทอดภูมิปัญญาลูกหลานและอนุรักษ์วัฒนธรรมที่ดี - เพิ่มบุคลากรทางการศึกษาและจัดฝึกอบรม - ประสานกับผู้ปกครองและครูอาจารย์ - ก่อสร้างอาคารเรียนให้เหมาะสมกับจำนวนเด็ก - จัดทำศูนย์เรียนรู้ชุมชน ฝึกอบรมให้ความรู้เกี่ยวกับ คอมพิวเตอร์ และอินเทอร์เน็ตกับนักเรียนและประชาชนทั่วไป
<p>๘. ปัญหา ด้าน ทรัพยากร ธรรมชาติ และ สิ่งแวดล้อม</p>	<ul style="list-style-type: none"> - น้ำและดินเค็มไม่เหมาะแก่การเพาะปลูก - การบุกรุกที่สาธารณะและตัดไม้ทำลายป่า - ประชาชนในพื้นที่ทิ้งขยะในที่ชุมชนและในที่สาธารณะ - ขาดพันธุ์ไม้เพื่อปลูกป่าทดแทนในที่สาธารณะ 	<ul style="list-style-type: none"> - จัดหาและส่งเสริมพันธุ์พืชที่เหมาะสมกับสภาพดิน - จัดกิจกรรมรณรงค์ไม่ให้ทิ้งขยะในที่ชุมชนและในที่สาธารณะ - จัดหาพันธุ์ไม้เพื่อปลูกป่าทดแทนในที่สาธารณะ

๒. ผลการดำเนินงานขององค์การบริหารส่วนตำบล

๑.๑ การดำเนินงานด้านเศรษฐกิจ

- ส่งเสริมให้เกษตรกรมีอาชีพเสริม โดยการปลูกผักปลอดสารพิษและจัดตลาดรองรับผลผลิต
- จัดสรรงบประมาณในการสนับสนุนกลุ่มอาชีพต่าง ๆ
- จัดอบรมและให้ความรู้แก่ประชาชนเยาวชนและกลุ่มสตรีในการจัดกลุ่มอาชีพต่าง ๆ
- จัดตั้งกองทุนเศรษฐกิจชุมชน
- จัดอบรม ศึกษาดูงานด้านเกษตรอินทรีย์ และความรู้เรื่องเศรษฐกิจพอเพียงแก่เกษตรกร
- จัดให้มีศูนย์เรียนรู้การเกษตรประจำตำบล
- จัดตั้งกลุ่มผลิตพันธุ์ข้าวอินทรีย์
- จัดอบรมให้ความรู้ และแจกจ่ายวัสดุอุปกรณ์ในการทำปุ๋ยและน้ำหมักอินทรีย์

๑.๒ ผลการดำเนินงานด้านสังคม

- อบรมพัฒนาศักยภาพแกนนำเยาวชน
- รณรงค์ให้ความรู้เกี่ยวกับเรื่องยาเสพติดและสิ่งให้โทษแก่เยาวชน
- จัดให้มีการส่งเสริมงานประชาคมตำบลเพื่อเป็นการสร้างความเข้มแข็งของชุมชน, ประชาชนในพื้นที่รับผิดชอบ
- จัดอบรม อปพร.
- จัดกิจกรรมเพื่อเสริมสร้างความเข้มแข็งแก่ครอบครัว
- ส่งเสริมสนับสนุนการจัดสวัสดิการในชุมชน
- ให้คำแนะนำแหล่งเงินทุนเพื่อการประกอบอาชีพแก่ผู้สูงอายุ และคนพิการ
- ฝึกอบรมอาชีพแก่ผู้สูงอายุ คนพิการ และผู้สนใจ

- อบรมพัฒนาศักยภาพสตรีในตำบล
- ซ่อมสร้างบ้านให้กับผู้ยากไร้ผู้ด้อยโอกาสทางสังคม
- ช่วยเหลือผู้ด้อยโอกาสทางสังคม
- ดำเนินการขึ้นทะเบียน และจ่ายเบี้ยยังชีพให้กับผู้สูงอายุ คนพิการ และผู้ป่วยเอดส์
- รับลงทะเบียนและประสานงานโครงการเงินอุดหนุนเพื่อการเลี้ยงดูเด็กแรกเกิด

๑.๓ ผลการดำเนินงานด้านโครงสร้างพื้นฐาน

- ปรับปรุงถนนให้ได้มาตรฐานและสามารถใช้การได้ในสภาพที่ดีทำให้การได้ คมนาคมได้สะดวกสบาย ไม่ว่าจะเป็นเส้นทางระหว่างหมู่บ้าน ภายในตำบล และระหว่างตำบล
- จัดติดตั้งไฟฟ้าให้ครอบคลุมทุกครัวเรือนและส่งเสริมการติดตั้งไฟฟ้าและมีไฟกระพริบเตือนตามแยกต่าง ๆ ในหมู่บ้าน

๑.๔ ผลการดำเนินงานด้านแหล่งน้ำ

- ซ่อมแซม ขุดลอก ลำห้วยที่พัง ชำรุด ขาด และตื้นเขิน
- กำจัดวัชพืชในแหล่งน้ำสาธารณะ
- จัดให้มีระบบประปาให้ครบทุกหมู่บ้าน

๑.๕ ผลการดำเนินงานด้านสาธารณสุข

- ดำเนินงานด้านการการป้องกัน ควบคุมโรคติดต่อและโรคไม่ติดต่อ
- การเสริมสร้างสุขภาพของประชาชนโดยร่วมกับกองทุนหลักประกันสุขภาพระดับท้องถิ่น อบต.หนองแสง
- จัดกิจกรรมให้ความรู้แก่แกนนำสุขภาพ อาสาสมัครประจำหมู่บ้านและประชาชนเกี่ยวกับสุขภาพอนามัย
- ทำความสะอาดพื้นที่สาธารณะอย่างต่อเนื่อง
- สนับสนุนส่งเสริมกิจกรรมการออกกำลังกาย

๑.๖ ผลการดำเนินงานด้านการเมืองการบริหาร

- จัดให้มีเวทีประชาคมหมู่บ้านและประชาคมตำบลอย่างต่อเนื่อง
- จัดให้มี องค์การบริหารส่วนตำบลหนองแสงสัญจรนายกพบประชาชน
- จัดอบรมบุคลากรในองค์การบริหารส่วนตำบล โดยให้รู้จัก แนวทางการปฏิบัติงานในหน้าที่ เพื่อจะทำให้การปฏิบัติงานมีประสิทธิภาพและทันต่อสภาพการณ์ปัจจุบัน
- จัดให้มีการศึกษาดูงานเพื่อเพิ่มวิสัยทัศน์ในการพัฒนาแก่ ผู้บริหาร สมาชิกองค์การบริหารส่วนตำบลและเจ้าหน้าที่องค์การบริหารส่วนตำบล
- บริการและอำนวยความสะดวกในการจัดเก็บภาษีอากรทั้งในและนอกสถานที่

๑.๗ ผลการดำเนินงานด้านการศึกษา ศาสนา และวัฒนธรรม

- จัดหาสื่ออุปกรณ์การศึกษาให้แก่ศูนย์พัฒนาเด็กเล็กองค์การบริหารส่วนตำบลหนองแสง
- ส่งเสริมกิจกรรมที่ส่งเสริมพัฒนาการแก่เด็กในศูนย์เด็กเล็กองค์การบริหารส่วนตำบลหนองแสง
- จัดให้มีกิจกรรมสำหรับเด็กและเยาวชนในตำบล เช่น งานวันเด็ก งานกีฬาโรงเรียน ฯลฯ
- ส่งเสริมให้มีการอนุรักษ์ประเพณี วัฒนธรรมรวมทั้งสืบสานประเพณีวัฒนธรรมดั้งเดิมให้คงอยู่ต่อไป

- จัดให้มีอาหารกลางวันที่มีคุณภาพที่ดีแก่เด็กนักเรียนทุกคน
- จัดให้เด็กนักเรียนทุกคนมีอาหารเสริม (นม) ดื่มทุกวัน
- ก่อสร้างอาคารเรียนเพิ่มเติมให้เหมาะสมกับจำนวนเด็กที่เพิ่มขึ้น
- จัดให้ศูนย์พัฒนาเด็กเล็ก ๆ เป็นศูนย์ที่ได้มาตรฐานเป็นที่ยอมรับขององค์กรระดับภาคและเป็นที่เชื่อถือของผู้ปกครอง

๑.๘ ผลการดำเนินงานด้านทรัพยากรธรรมชาติและสิ่งแวดล้อม

- จัดให้มีการปลูกต้นไม้ตามพื้นที่สาธารณะเพื่อเพิ่มพื้นที่สีเขียวในตำบล
- ส่งเสริมการทำเกษตรอินทรีย์และสารอินทรีย์ทดแทนการใช้สารเคมี
- จัดให้มีการบริหารจัดการขยะที่ดีในชุมชน
- จัดรณรงค์/ส่งเสริมการอนุรักษ์ทรัพยากรธรรมชาติและสิ่งแวดล้อมอย่างต่อเนื่อง

ส่วนที่ ๒

ยุทธศาสตร์การพัฒนาขององค์กรปกครองส่วนท้องถิ่น

(๑) ความสัมพันธ์ระหว่างแผนพัฒนาระดับมหภาค

การพัฒนาภายใต้หลักเศรษฐกิจพอเพียง

"เศรษฐกิจพอเพียง" เป็นปรัชญาที่พระบาทสมเด็จพระเจ้าอยู่หัวรัชกาลที่ ๙ ทรงมีพระราชดำรัสชี้แนะแนวทางการดำเนินชีวิตแก่พสกนิกรชาวไทยมาโดยตลอด ตั้งแต่ก่อนเกิดวิกฤติการณ์ทางเศรษฐกิจในปี พ.ศ.๒๕๔๐ และเมื่อภายหลังได้ทรงเน้นย้ำแนวทางการแก้ไขเพื่อให้รอดพ้น และสามารถดำรงอยู่ได้อย่างมั่นคงและยั่งยืนภายใต้กระแสโลกาภิวัตน์และความเปลี่ยนแปลงต่างๆ ปรัชญาเศรษฐกิจพอเพียงนี้ได้รับการยอมรับจากนานาๆ ประเทศทั่วโลกว่าเป็นแนวความคิดการพัฒนาแบบยั่งยืนอย่างแท้จริง

หลักแนวคิดของเศรษฐกิจพอเพียง การพัฒนาตามหลักแนวคิดเศรษฐกิจพอเพียง คือการพัฒนาที่ตั้งอยู่บนพื้นฐานของทางสายกลางและความไม่ประมาท โดยคำนึงถึงความพอประมาณ ความมีเหตุผล การสร้างภูมิคุ้มกันที่ดีในตัว ตลอดจนใช้ความรู้ความรอบคอบ และคุณธรรมประกอบ การวางแผนการตัดสินใจและการกระทำ

ปรัชญาของเศรษฐกิจพอเพียง มีหลักพิจารณาอยู่ ๕ ส่วน ดังนี้

๑. กรอบแนวความคิด เป็นปรัชญาที่ชี้แนะแนวทางการดำรงอยู่และปฏิบัติตนในทางที่ควรจะเป็น โดยมีพื้นฐานมาจากวิถีชีวิตดั้งเดิมของสังคมไทย สามารถนำมาประยุกต์ใช้ได้ตลอดเวลา และเป็นมุมมองโลกเชิงระบบที่มีการเปลี่ยนแปลงอยู่ตลอดเวลา มุ่งเน้นการรอดพ้นจากภัย และวิกฤตเพื่อความมั่นคง และความยั่งยืนของการพัฒนา

๒. คุณลักษณะ เศรษฐกิจพอเพียงสามารถนำมาประยุกต์ใช้กับการปฏิบัติตนได้ในทุกระดับ โดยเน้นการปฏิบัติบนทางสายกลาง และการพัฒนาอย่างเป็นขั้นตอน

๓. คำนิยาม ความพอเพียงจะต้องประกอบด้วย ๓ คุณลักษณะพร้อมๆ กัน ดังนี้

- **ความพอประมาณ** : หมายถึง ความพอดีที่ไม่น้อยเกินไปและไม่มากเกินไปโดยไม่เบียดเบียนตนเองและผู้อื่น เช่นการผลิตและการบริโภคที่อยู่ในระดับพอประมาณ

- **ความมีเหตุผล** : หมายถึง การตัดสินใจเกี่ยวกับระดับของความพอเพียงนั้นจะต้องเป็นไปอย่างมีเหตุผลโดยพิจารณาจากเหตุปัจจัยที่เกี่ยวข้องตลอดจนคำนึง ถึงผลที่คาดว่าจะเกิดขึ้นจากการกระทำนั้นๆ อย่างรอบคอบ

- **การมีภูมิคุ้มกันที่ดีในตัว** : หมายถึง การเตรียมตัวให้พร้อมรับผลกระทบและการเปลี่ยนแปลงด้านต่าง ๆ ที่จะเกิดขึ้นโดยคำนึงถึงความเป็นไปได้ของสถานการณ์ต่างๆ ที่คาดว่าจะเกิดขึ้นในอนาคตทั้งใกล้และไกล

๔. เงื่อนไข การตัดสินใจและการดำเนินกิจกรรมต่างๆ ให้อยู่ในระดับพอเพียงนั้นต้องอาศัยทั้งความรู้ และคุณธรรมเป็นพื้นฐาน กล่าวคือ

- **เงื่อนไขความรู้** : ประกอบด้วย ความรอบรู้เกี่ยวกับวิชาการต่างๆ ที่เกี่ยวข้องอย่างรอบด้าน ความรอบคอบที่จะนำความรู้เหล่านั้นมาพิจารณาให้เชื่อมโยงกัน เพื่อประกอบการวางแผน และความระมัดระวังในขั้นปฏิบัติ

- **เงื่อนไขคุณธรรม** : ที่จะต้องเสริมสร้างประกอบด้วย มีความตระหนักในคุณธรรม มีความซื่อสัตย์สุจริตและมีความอดทน มีความเพียร ใช้สติปัญญาในการดำเนินชีวิต

๕. แนวทางปฏิบัติ/ผลที่คาดว่าจะได้รับ ผลจากการนำปรัชญาของเศรษฐกิจพอเพียง มาประยุกต์ใช้ คือ การพัฒนาที่สมดุลและยั่งยืน พร้อมรับต่อการเปลี่ยนแปลงในทุกด้านทั้งด้านเศรษฐกิจ สังคม สิ่งแวดล้อม ความรู้และเทคโนโลยี

๑) แผนยุทธศาสตร์ชาติ (พ.ศ. ๒๕๖๑ - ๒๕๘๐)

เพื่อให้ประเทศไทยสามารถยกระดับการพัฒนาให้บรรลุตามวิสัยทัศน์ “ประเทศไทยมีความ มั่นคง มั่งคั่ง ยั่งยืน เป็นประเทศพัฒนาแล้ว ด้วยการพัฒนาตามหลักปรัชญาของเศรษฐกิจพอเพียง” และเป้าหมายการพัฒนาประเทศข้างต้น จึงจำเป็นต้องกำหนดยุทธศาสตร์การพัฒนาประเทศ ระยะยาวที่จะทำให้ประเทศไทยมีความมั่นคงในเอกราชและอธิปไตย มีภูมิคุ้มกันต่อการเปลี่ยนแปลงจาก ปัจจัยภายในและภายนอกประเทศ ในทุกมิติทุกรูปแบบและทุกระดับ ภาคเกษตรกรรม ภาคอุตสาหกรรม และภาคบริการ ของประเทศได้รับการพัฒนา ยกระดับไปสู่การใช้เทคโนโลยีและนวัตกรรมในการสร้าง มูลค่าเพิ่มและพัฒนา กลไกที่สำคัญในการขับเคลื่อนเศรษฐกิจใหม่ที่จะสร้างและเพิ่มศักยภาพในการ แข่งขันของประเทศ เพื่อยกระดับฐานรายได้ของประชาชนในภาพรวมและกระจายผลประโยชน์ไปสู่ภาค ส่วนต่างๆ ได้อย่างเหมาะสม คนไทยได้รับการพัฒนาให้เป็นคนดี เก่ง มีวินัย คำนึงถึงผลประโยชน์ส่วนรวม และมีศักยภาพในการ คิดวิเคราะห์ สามารถ “รู้ รับ ปรับใช้” เทคโนโลยีใหม่ได้อย่างต่อเนื่อง สามารถ เข้าถึงบริการพื้นฐาน ระบบ สวัสดิการ และกระบวนการยุติธรรมได้อย่างเท่าเทียมกัน โดยไม่มีใครถูกทิ้งไว้ ข้างหลัง การพัฒนาประเทศในช่วงระยะเวลาของยุทธศาสตร์ชาติ จะมุ่งเน้นการสร้างสมดุลระหว่างการ พัฒนาความมั่นคง เศรษฐกิจ สังคม และสิ่งแวดล้อม โดยการมีส่วนร่วมของทุกภาคส่วนในรูปแบบ “ประชารัฐ” โดยประกอบด้วย ๖ ยุทธศาสตร์ ได้แก่ ยุทธศาสตร์ชาติด้านความมั่นคง ยุทธศาสตร์ชาติด้าน การสร้าง ความสามารถในการแข่งขัน ยุทธศาสตร์ชาติด้านการพัฒนาและเสริมสร้างศักยภาพทรัพยากร มนุษย์ ยุทธศาสตร์ชาติด้านการสร้างโอกาสและความเสมอภาคทางสังคม ยุทธศาสตร์ชาติด้านการสร้าง การเติบโตบน คุณภาพชีวิตที่เป็นมิตรกับสิ่งแวดล้อม และยุทธศาสตร์ชาติด้านการปรับสมดุลและพัฒนา ระบบการบริหาร จัดการภาครัฐ โดยแต่ละยุทธศาสตร์มีเป้าหมายและประเด็นการพัฒนา ดังนี้

(๑) ยุทธศาสตร์ชาติด้านความมั่นคง มีเป้าหมายการพัฒนาที่สำคัญคือ ประเทศชาติ มั่นคง ประชาชนมีความสุข เน้นการบริหารจัดการสถานะแวดล้อมของประเทศให้มีความมั่นคง ปลอดภัย เอกราช อธิปไตย และมีความสงบเรียบร้อยในทุกระดับ ตั้งแต่ระดับชาติ สังคม ชุมชน มุ่งเน้นการพัฒนาคน เครื่องมือ เทคโนโลยีและระบบฐานข้อมูลขนาดใหญ่ให้มีความพร้อมสามารถรับมือกับภัยคุกคามและ ภัยพิบัติได้ทุก รูปแบบ และทุกระดับความรุนแรง ควบคุมป้องกันการป้องกันและแก้ไขปัญหาด้านความมั่นคง ที่มีอยู่ในปัจจุบัน และที่อาจจะเกิดขึ้นในอนาคต ใช้กลไกการแก้ไขปัญหาแบบบูรณาการ ทั้งกับ ส่วนราชการ ภาคเอกชน ประชา สังคม และองค์กรที่ไม่ใช่รัฐ รวมถึงประเทศเพื่อนบ้าน และมิตรประเทศ ทั่วโลกบนพื้นฐานของหลักธรรมาภิบาล เพื่อเอื้ออำนวยประโยชน์ต่อการดำเนินการของยุทธศาสตร์ชาติ ด้านอื่นๆ ให้สามารถขับเคลื่อนไปได้ตามทิศทางและเป้าหมายที่กำหนด

(๒) ยุทธศาสตร์ชาติด้านการสร้างความสามารถในการแข่งขัน มีเป้าหมายการพัฒนา ที่มุ่งเน้นการยกระดับศักยภาพของประเทศในหลากหลายมิติ บนพื้นฐานแนวคิด ๓ ประการ ได้แก่ (๑) “ต่อยอด อดีต” โดยมองกลับไปที่รากเหง้าทางเศรษฐกิจ อัตลักษณ์ วัฒนธรรม ประเพณี วิถีชีวิตและ จุดเด่นทาง ทรัพยากรธรรมชาติที่หลากหลาย รวมทั้งความได้เปรียบเชิงเปรียบเทียบของประเทศในด้านอื่นๆ นำมาประยุกต์ผสมผสานกับเทคโนโลยีและนวัตกรรม เพื่อให้สอดคล้องกับบริบทของเศรษฐกิจและสังคมโลก สมัยใหม่ (๒) “ปรับปัจจุบัน” เพื่อปูทางสู่อนาคต ผ่านการพัฒนาโครงสร้างพื้นฐานของประเทศในมิติต่างๆ ทั้งโครงข่ายระบบคมนาคมและขนส่ง โครงสร้างพื้นฐานวิทยาศาสตร์เทคโนโลยี และดิจิทัล และการปรับ

สภาพแวดล้อมให้ เอื้อต่อการพัฒนาอุตสาหกรรมและบริการอนาคตและ (๓) “สร้างคุณค่าใหม่ใน อนาคต” ด้วยการเพิ่มศักยภาพของผู้ประกอบการ พัฒนาคมนรุ่นใหม่รวมถึงปรับปรุงแบบธุรกิจ เพื่อตอบสนองต่อความต้องการของตลาด ผสมผสานกับยุทธศาสตร์ที่รองรับอนาคตบนพื้นฐานของการ ต่อ ยอดอดีตและปรับปรุงปัจจุบัน พร้อมทั้งการส่งเสริมและสนับสนุนจากภาครัฐให้ประเทศไทยสามารถสร้าง ฐานรายได้และการจ้างงานใหม่ ขยายโอกาสทาง การค้าและการลงทุนในเวทีโลกควบคู่ไปกับการยกระดับ รายได้และการกินดีอยู่ดี รวมถึงการเพิ่มขึ้นของคนชั้นกลางและลดความเหลื่อมล้ำของคนในประเทศได้ใน คราวเดียวกัน

(๓) ยุทธศาสตร์ชาติด้านการพัฒนาและเสริมสร้างศักยภาพทรัพยากรมนุษย์ มีเป้าหมายการพัฒนาที่สำคัญเพื่อพัฒนาคนในทุกมิติและในทุกช่วงวัยให้เป็นคนดี เก่ง และมีคุณภาพ โดย คนไทยมีความพร้อมทั้งกาย ใจ สติปัญญา มีพัฒนาการที่ตีรอบด้านและมีสุขภาวะที่ดีในทุกช่วงวัยมี จิตสาธารณะ รับผิดชอบ ต่อสังคมและผู้อื่น มัธยัสถ์ อดออม โอบอ้อมอารี มีวินัย รักชาติ ศาสนา และ เป็นพลเมืองดีของชาติ มีหลักคิดที่ ถูกต้อง มีทักษะที่จำเป็นในศตวรรษที่ ๒๑ มีทักษะสื่อสารภาษาอังกฤษ และภาษาที่สาม และอนุรักษ์ภาษา ท้องถิ่น มีนิสัยรักการเรียนรู้และการพัฒนาตนเองอย่างต่อเนื่องตลอด ชีวิต สู่การเป็นคนไทยที่มีทักษะสูง เป็นนวัตกรรม นักคิด ผู้ประกอบการ เกษตรกรยุคใหม่ และอื่นๆ โดยมี สัมมาชีพตามความถนัดของตนเอง

(๔) ยุทธศาสตร์ชาติด้านการสร้างโอกาสและความเสมอภาคทางสังคม มีเป้าหมาย การพัฒนาที่ให้ความสำคัญกับการดึงเอาพลังของภาคส่วนต่างๆ ทั้งภาคเอกชน ประชาสังคม ชุมชน ท้องถิ่น มาร่วมขับเคลื่อนโดยการสนับสนุนการรวมตัวของประชาชนในการร่วมคิดร่วมทำเพื่อส่วนรวม การกระจายอำนาจและความรับผิดชอบต่อผู้กลไกบริหารราชการแผ่นดินในระดับท้องถิ่นการเสริมสร้าง ความเข้มแข็งของชุมชนในการจัดการตนเองและการเตรียมความพร้อมของประชากรไทยทั้งในมิติสุขภาพ เศรษฐกิจ สังคม และสภาพแวดล้อมให้เป็นประชากรที่มีคุณภาพ สามารถพึ่งตนเองและทำประโยชน์ แก่ครอบครัวชุมชน และสังคมให้นานที่สุดโดยรัฐให้หลักประกันการเข้าถึงบริการและสวัสดิการที่มี คุณภาพอย่างเป็นธรรมและทั่วถึง

(๕) ยุทธศาสตร์ชาติด้านการสร้างการเติบโตบนคุณภาพชีวิตที่เป็นมิตรกับ สิ่งแวดล้อม มีเป้าหมายการพัฒนาที่สำคัญเพื่อนำไปสู่การบรรลุเป้าหมายการพัฒนาที่ยั่งยืนในทุกมิติ ทั้งด้านสังคม เศรษฐกิจ สิ่งแวดล้อม ธรรมาภิบาล และความเป็นหุ้นส่วนความร่วมมือระหว่างกัน ทั้งภายในและภายนอกประเทศอย่างบูรณาการ ใช้พื้นที่เป็นตัวตั้งในการกำหนดกลยุทธ์และแผนงาน และการให้ทุกฝ่ายที่เกี่ยวข้องได้เข้ามามีส่วนร่วมในแบบทางตรงให้มากที่สุดเท่าที่จะเป็นไปได้ โดยเป็นการ ดำเนินการบนพื้นฐานการเติบโตร่วมกัน ไม่ว่าจะเป็ทางเศรษฐกิจ สิ่งแวดล้อม และคุณภาพชีวิต โดยให้ ความสำคัญกับการสร้างสมดุลทั้ง ๓ ด้าน อันจะนำไปสู่ความยั่งยืนเพื่อคนรุ่นต่อไปอย่างแท้จริง

(๖) ยุทธศาสตร์ชาติด้านการปรับสมดุลและพัฒนาระบบการบริหารจัดการภาครัฐ มีเป้าหมายการพัฒนาที่สำคัญเพื่อปรับเปลี่ยนภาครัฐที่ยึดหลัก “ภาครัฐของประชาชนเพื่อประชาชนและ ประโยชน์ส่วนรวม” โดยภาครัฐต้องมีขนาดที่เหมาะสมกับบทบาทภารกิจ แยกแยะบทบาทหน่วยงาน ของรัฐที่ทำหน้าที่ในการกำกับหรือในการให้บริการในระบบเศรษฐกิจที่มีการแข่งขันมีสมรรถนะสูง

ยึดหลักธรรมาภิบาล ปรับวัฒนธรรมการทำงานให้มุ่งผลสัมฤทธิ์และผลประโยชน์ส่วนรวมมีความทันสมัย และพร้อมที่จะปรับตัวให้ทันต่อการเปลี่ยนแปลงของโลกอยู่ตลอดเวลา โดยเฉพาะอย่างยิ่งการนำนวัตกรรม เทคโนโลยีข้อมูลขนาดใหญ่ ระบบการทำงานที่เป็นดิจิทัลเข้ามาประยุกต์ใช้อย่างคุ้มค่าและปฏิบัติงานเทียบได้กับมาตรฐานสากล รวมทั้งมีลักษณะเปิดกว้างเชื่อมโยงถึงกันและเปิดโอกาสให้ทุกภาคส่วนเข้ามามีส่วนร่วมเพื่อตอบสนองความต้องการของประชาชนได้อย่างสะดวก รวดเร็ว และโปร่งใส โดยทุกภาคส่วน ในสังคมต้องร่วมกันปลูกฝังค่านิยมความซื่อสัตย์สุจริต ความมั่งคั่ง และสร้างจิตสำนึกในการปฏิเสธ ไม่ยอมรับการทุจริตประพฤติมิชอบอย่างสิ้นเชิง นอกจากนี้กฎหมายต้องมีความชัดเจนมีเพียงเท่าที่จำเป็น มีความทันสมัย มีความเป็นสากล มีประสิทธิภาพ และนำไปสู่การลดความเหลื่อมล้ำ และเอื้อต่อการพัฒนา โดยกระบวนการยุติธรรมมีการบริหารที่มีประสิทธิภาพเป็นธรรมไม่เลือกปฏิบัติ และการอำนวยความสะดวกยุติธรรมตามหลักนิติธรรม

๓) แผนพัฒนาเศรษฐกิจและสังคมแห่งชาติ ฉบับที่ ๑๒ (พ.ศ. ๒๕๖๐ - ๒๕๖๔)

แผนพัฒนาเศรษฐกิจและสังคมแห่งชาติ ฉบับที่ ๑๒ เป็นแผนพัฒนาประเทศในระยะ ๕ ปี (พ.ศ. ๒๕๖๐-๒๕๖๔) ซึ่งแปลงยุทธศาสตร์ชาติระยะ ๒๐ ปี (พ.ศ. ๒๕๖๐ - ๒๕๘๐) สู่การปฏิบัติ อย่างเป็นรูปธรรม ดังนั้น ทิศทางการพัฒนาของแผนพัฒนาเศรษฐกิจและสังคมแห่งชาติ ฉบับที่ ๑๒ จึงมุ่งเตรียมความพร้อมและวางรากฐานในการยกระดับประเทศไทยให้เป็นประเทศที่พัฒนาแล้วมีความ มั่นคง มั่งคั่ง ยั่งยืนด้วยการพัฒนาตามปรัชญาของเศรษฐกิจพอเพียง โดยมีกรอบ วิสัยทัศน์และเป้าหมาย อนาคตประเทศไทยใน

ปี ๒๕๗๙ ซึ่งกำหนดไว้ในยุทธศาสตร์ชาติระยะ ๒๐ ปี เป็นกรอบที่แผนพัฒนาเศรษฐกิจ และสังคมแห่งชาติ ฉบับที่ ๑๒ มุ่งตอบสนองวัตถุประสงค์และเป้าหมายการพัฒนาที่กำหนดภายใต้ ระยะเวลา ๕ ปี ต่อจากนี้ไปพิจารณาจากการประเมินสภาพแวดล้อมการพัฒนาทั้งจากภายนอกและ ภายในประเทศที่บ่งชี้ถึงจุดแข็งและจุดอ่อนของประเทศ และการสะท้อนถึงโอกาสและความเสี่ยงในการ ที่จะผลักดันขับเคลื่อนให้การพัฒนาในด้านต่างๆ บรรลุผลได้ในระยะเวลา ๕ ปีแรกของยุทธศาสตร์ชาติ ระยะ ๒๐ ปี ทั้งนี้โดยได้คำนึงถึงการ ต่อยอดให้เกิดผลสัมฤทธิ์อย่างต่อเนื่องภายใต้แผนพัฒนาเศรษฐกิจ และสังคมแห่งชาติ ฉบับที่ ๑๒ และ ฉบับต่อไป ดังนั้น การพัฒนาประเทศในระยะแผนพัฒนาเศรษฐกิจ และสังคมแห่งชาติ ฉบับที่ ๑๒ จึงกำหนดวัตถุประสงค์และเป้าหมายรวมของการพัฒนาได้ดังนี้

๑. วัตถุประสงค์

๑.๑ เพื่อวางรากฐานให้คนไทยเป็นคนที่สมบูรณ์ มีคุณธรรมจริยธรรม มีระเบียบวินัย ค่านิยมที่ดี มีจิตสาธารณะ และมีความสุข โดยมีสุขภาพและสุขภาพที่ดี ครอบครัวอบอุ่น ตลอดจนเป็นคน เก่ง ที่มีทักษะความรู้ความสามารถและพัฒนาตนเองได้ต่อเนื่องตลอดชีวิต

๑.๒ เพื่อให้คนไทยมีความมั่นคงทางเศรษฐกิจและสังคม ได้รับความเป็นธรรมในการ เข้าถึงทรัพยากรและบริการทางสังคมที่มีคุณภาพ ผู้ด้อยโอกาสได้รับการพัฒนาศักยภาพ รวมทั้งชุมชนมี ความ เข้มแข็งพึ่งพาตนเองได้

๑.๓ เพื่อให้เศรษฐกิจเข้มแข็ง แข่งขันได้ มีเสถียรภาพ และมีความยั่งยืน สร้างความเข้มแข็งของฐานการผลิตและบริการเดิมและขยายฐานใหม่โดยการใช้นวัตกรรมที่เข้มข้นมากขึ้นสร้างความเข้มแข็งของเศรษฐกิจฐานราก และสร้างความมั่นคงทางพลังงาน อาหารและน้ำ

๑.๔ เพื่อรักษาและฟื้นฟูทรัพยากรธรรมชาติและคุณภาพสิ่งแวดล้อมให้สามารถสนับสนุนการเติบโตที่เป็นมิตรกับสิ่งแวดล้อมและการมีคุณภาพชีวิตที่ดีของประชาชน

๑.๕ เพื่อให้การบริหารราชการแผ่นดินมีประสิทธิภาพ โปร่งใส ทันทสมัย และมีการทำงานเชิงบูรณาการของภาคีการพัฒนา

๑.๖ เพื่อให้มีการกระจายความเจริญไปสู่ภูมิภาคโดยการพัฒนาภาคและเมืองเพื่อรองรับการพัฒนาระดับฐานการผลิตและบริการเดิมและขยายฐานการผลิตและบริการใหม่

๑.๗ เพื่อผลักดันให้ประเทศไทยมีความเชื่อมโยง (Connectivity) กับประเทศต่างทั้งในระดับอนุภูมิภาค ภูมิภาค และนานาชาติได้อย่างสมบูรณ์และมีประสิทธิภาพ รวมทั้งให้ประเทศไทยมีบทบาท และสร้างสรรค์ในด้านการค้า การบริการ และการลงทุนภายใต้กรอบความร่วมมือต่างๆ ทั้งในระดับอนุภูมิภาค ภูมิภาค และโลก

เป้าหมายรวม เพื่อให้เป็นไปตามวัตถุประสงค์ดังกล่าว ได้กำหนดเป้าหมายรวมการพัฒนาตามแผนพัฒนาเศรษฐกิจและสังคมแห่งชาติ ฉบับที่ ๑๒ ประกอบด้วย

(๑) **คนไทยมีคุณลักษณะเป็นคนไทยที่สมบูรณ์** มีวินัย มีทัศนคติและพฤติกรรมตามบรรทัดฐานที่ดีของสังคม มีความเป็นพลเมืองตื่นรู้ มีความสามารถในการปรับตัวได้อย่างรู้เท่าทันสถานการณ์ มีความรับผิดชอบและทำประโยชน์ต่อส่วนรวม มีสุขภาพกายและใจที่ดี มีความเจริญงอกงามทางจิตวิญญาณ มีวิถีชีวิตที่พอเพียง และมีความเป็นไทย

(๒) **ความเหลื่อมล้ำทางด้านรายได้และความยากจนลดลง** เศรษฐกิจฐานรากมีความเข้มแข็งประชาชนทุกคนมีโอกาสในการเข้าถึงทรัพยากร การประกอบอาชีพ และบริการทางสังคมที่มีคุณภาพอย่างทั่วถึงและเป็นธรรม กลุ่มที่มีรายได้ต่ำสุดร้อยละ ๔๐ มีรายได้เพิ่มขึ้นอย่างน้อยร้อยละ ๑๕

(๓) **ระบบเศรษฐกิจมีความเข้มแข็งและแข่งขันได้** โครงสร้างเศรษฐกิจปรับสู่เศรษฐกิจฐานบริการและดิจิทัล มีผู้ประกอบการรุ่นใหม่และเป็นสังคมผู้ประกอบการ ผู้ประกอบการขนาดกลางและขนาดเล็กที่เข้มแข็งสามารถใช้นวัตกรรมและเทคโนโลยีดิจิทัลในการสร้างสรรค์คุณค่าสินค้าและบริการ มีระบบการผลิตและให้บริการจากฐานรายได้เดิมที่มีมูลค่าเพิ่มสูงขึ้น และมีการลงทุนในการผลิตและบริการ ฐานความรู้ขั้นสูงใหม่ๆ ที่เป็นมิตรกับสิ่งแวดล้อมและชุมชน รวมทั้งกระจายฐานการผลิตและการให้บริการสู่ ภูมิภาคเพื่อลดความเหลื่อมล้ำ โดยเศรษฐกิจไทยมีเสถียรภาพและมีอัตราการขยายตัวเฉลี่ยร้อยละ ๕ ต่อปีและมีปัจจัยสนับสนุน อาทิ ระบบโลจิสติกส์ พลังงาน และการลงทุนวิจัยและพัฒนาที่เอื้อต่อการขยายตัวของ ภาคการผลิตและบริการ

(๔) **ทุนทางธรรมชาติและคุณภาพสิ่งแวดล้อมสามารถสนับสนุนการเติบโตที่เป็นมิตรกับสิ่งแวดล้อม มีความมั่นคงทางอาหาร พลังงาน และน้ำ** โดยเพิ่มพื้นที่ป่าไม้ให้ได้ร้อยละ ๔๐ ของพื้นที่ประเทศเพื่อรักษาความสมดุลของระบบนิเวศ ลดการปล่อยก๊าซเรือนกระจกในภาคพลังงานและขนส่งไม่น้อยกว่าร้อยละ ๗ ภายในปี ๒๕๖๓ เทียบกับการปล่อยในกรณีปกติ มีปริมาณหรือสัดส่วนของขยะมูลฝอยที่ได้รับการจัดการอย่างถูกหลักสุขาภิบาลเพิ่มขึ้น และรักษาคุณภาพน้ำและคุณภาพอากาศในพื้นที่วิกฤตให้อยู่ในเกณฑ์มาตรฐาน

(๕) **มีความมั่นคงในเอกราชและอธิปไตย สังคมปลอดภัย สามัคคี สร้างภาพลักษณ์ดี และเพิ่มความเชื่อมั่นของนานาชาติต่อประเทศไทย** ความขัดแย้งทางอุดมการณ์และความคิด ในสังคม ลดลงปัญหาอาชญากรรมลดลง ปริมาณความสูญเสียจากภัยโจรสลัดและการลักลอบขนส่งสินค้า และค่านิยมลดลงมีความพร้อมที่ปกป้องประชาชนจากการก่อการร้ายและภัยพิบัติทางธรรมชาติ ประเทศไทยมีส่วนร่วมในการกำหนดบรรทัดฐานระหว่างประเทศ เกิดความเชื่อมโยงการขนส่ง โลจิสติกส์ ท่วงโซ่มูลค่า เป็นหุ้นส่วนการพัฒนาที่สำคัญในอนุภูมิภาค ภูมิภาค และโลก และอัตราการเติบโตของมูลค่าการลงทุนและการส่งออกของไทยในอนุภูมิภาค ภูมิภาค และอาเซียนสูงขึ้น

(๖) **มีระบบบริหารจัดการภาครัฐที่มีประสิทธิภาพ ทันสมัย โปร่งใส ตรวจสอบได้ กระจายอำนาจและมีส่วนร่วมจากประชาชน** บทบาทภาครัฐในการให้บริการซึ่งภาคเอกชนดำเนินการแทนได้ดีกว่าลดลง เพิ่มการใช้ระบบดิจิทัลในการให้บริการ ปัญหาคอร์รัปชันลดลง และการบริหารจัดการขององค์กรปกครองส่วนท้องถิ่นมีอิสระมากขึ้น โดยอันดับประสิทธิภาพภาครัฐที่จัดทำโดยสถาบันการจัดการนานาชาติ และอันดับความยากง่ายในการดำเนินธุรกิจในประเทศดีขึ้น การใช้จ่ายภาครัฐและระบบงบประมาณมีประสิทธิภาพสูง ฐานภาษีกว้างขึ้น และดัชนีการรับรู้การทุจริตดีขึ้น รวมถึงมีบุคลากรภาครัฐที่มีความรู้ความสามารถและปรับตัวได้ทันกับยุคดิจิทัลเพิ่มขึ้น

ยุทธศาสตร์การพัฒนาประเทศ

- | | |
|---------------|---|
| ยุทธศาสตร์ที่ | ๑ : การเสริมสร้างและพัฒนาศักยภาพทุนมนุษย์ |
| ยุทธศาสตร์ที่ | ๒ : การสร้างความเป็นธรรมและลดความเหลื่อมล้ำในสังคม |
| ยุทธศาสตร์ที่ | ๓ : การสร้างความเข้มแข็งทางเศรษฐกิจและแข่งขันได้อย่างยั่งยืน |
| ยุทธศาสตร์ที่ | ๔ : การเติบโตที่เป็นมิตรกับสิ่งแวดล้อมเพื่อการพัฒนาอย่างยั่งยืน |
| ยุทธศาสตร์ที่ | ๕ : การเสริมสร้างความมั่นคงแห่งชาติเพื่อการพัฒนาประเทศ สู่มั่งคั่งและยั่งยืน |
| ยุทธศาสตร์ที่ | ๖ : การบริหารจัดการในภาครัฐการป้องกันการทุจริตประพฤติมิชอบและธรรมาภิบาลในสังคมไทย |
| ยุทธศาสตร์ที่ | ๗ : การพัฒนาโครงสร้างพื้นฐานและระบบโลจิสติกส์ |
| ยุทธศาสตร์ที่ | ๘ : การพัฒนาวิทยาศาสตร์ เทคโนโลยี วิจัย และนวัตกรรม |
| ยุทธศาสตร์ที่ | ๙ : การพัฒนาภาค เมือง และพื้นที่เศรษฐกิจ |
| ยุทธศาสตร์ที่ | ๑๐ : ความร่วมมือระหว่างประเทศเพื่อการพัฒนา |

๔) แผนพัฒนาภาคตะวันออกเฉียงเหนือ ในช่วงแผนพัฒนาเศรษฐกิจและสังคมแห่งชาติ ฉบับที่ ๑๒ (พ.ศ. ๒๕๖๐ - ๒๕๖๔)

ภาคตะวันออกเฉียงเหนือมีปัญหาพื้นฐานด้านการขาดแคลนน้ำดินคุณภาพต่ำ ประสบ อุทกภัยและภัยแล้งซ้ำซาก คนมีปัญหาดังในด้านความยากจนและมีปัญหาภาวะทุพโภชนาการ แต่มีความพร้อมด้านสถาบันการศึกษาและสถาบันวิจัย ดังนั้น การพัฒนาเศรษฐกิจและสังคมภาคตะวันออกเฉียงเหนือ ไปสู่ความ “มั่นคง มั่งคั่ง ยั่งยืน” จำเป็นจะต้องแก้ไขปัญหาดังกล่าวไปกับการพัฒนาการวิจัยเพื่อใช้ความรู้ เทคโนโลยี นวัตกรรม และความคิดสร้างสรรค์ในการเสริมสร้างความเข้มแข็งของเศรษฐกิจภายในภาคให้มีการเจริญเติบโตได้อย่างเต็มศักยภาพ พร้อมทั้งแสวงหาโอกาสการนำความรู้ ทักษะ เทคโนโลยีและนวัตกรรมจากภายนอกมาช่วยขับเคลื่อน โดยการใช้ประโยชน์จากโครงการพัฒนาโครงสร้างพื้นฐานด้านคมนาคมขนส่งขนาดใหญ่ที่เชื่อมโยงภาคตะวันออกเฉียงเหนือกับโครงข่ายระบบการคมนาคมขนส่งและพื้นที่เศรษฐกิจหลักของประเทศ รวมทั้งการใช้ประโยชน์จากเชื่อมโยงและข้อตกลงกับประเทศเพื่อนบ้านในกลุ่ม อนุภูมิภาคกลุ่ม แม่น้ำโขงที่กำลังมีการเจริญเติบโตอย่างรวดเร็วมาเสริมสร้างกิจกรรมการพัฒนาใหม่ๆ ให้แก่ภาคเพื่อให้มีอัตราการเติบโตที่สูงเพียงพอต่อการลดความเหลื่อมล้ำกับพื้นที่ส่วนอื่นๆ ของประเทศได้ในระยะยาว

เป้าหมายเชิงยุทธศาสตร์ : พัฒนาอีสานสู่มิติใหม่ให้เป็น “ศูนย์กลางเศรษฐกิจของอนุภูมิภาค ลุ่มแม่น้ำโขง”

วัตถุประสงค์

๑. เพื่อแก้ไขปัญหาปัจจัยพื้นฐานด้านน้ำและดิน ให้เอื้อต่อการประกอบอาชีพ การดำรงชีพ และการพัฒนาเศรษฐกิจของภาค
๒. เพื่อดูแลช่วยเหลือคนจน ผู้ด้อยโอกาส และผู้สูงอายุ ให้มีคุณภาพชีวิตที่ดี พึ่งพาตนเอง พึ่งพาครอบครัว และพึ่งพากันในชุมชนได้
๓. เพื่อยกระดับการผลิตและการสร้างมูลค่าเพิ่มโดยใช้ความรู้ เทคโนโลยี และนวัตกรรม สนับสนุนให้การเติบโตทางเศรษฐกิจของภาคไม่ต่ำกว่าระดับประเทศ
๔. เพื่อเชื่อมโยงห่วงโซ่มูลค่าของระบบเศรษฐกิจภาคเข้ากับระบบเศรษฐกิจของประเทศ และภูมิภาคเอเชียตะวันออกเฉียงใต้
๕. เพื่อพัฒนาภาคตะวันออกเฉียงเหนือเป็นศูนย์กลางเศรษฐกิจของอนุภูมิภาค ลุ่มแม่น้ำโขง และมีบทบาทสนับสนุนประเทศเป็นศูนย์กลางภูมิภาคเอเชียตะวันออกเฉียงใต้

เป้าหมายและตัวชี้วัด

๑. พื้นที่ชลประทานและรับประโยชน์เพิ่มขึ้น ปริมาณกักเก็บน้ำเพิ่มขึ้น พื้นที่เสี่ยงภัยแล้งลดลง
๒. สัดส่วนคนจนลดลง
๓. อัตราการเจริญเติบโตทางเศรษฐกิจไม่ต่ำกว่าระดับประเทศ
๔. มูลค่าการค้าชายแดนเพิ่มขึ้น
๕. รายได้การท่องเที่ยวเพิ่มขึ้น

ยุทธศาสตร์การพัฒนาแผนพัฒนาภาคตะวันออกเฉียงเหนือ

ยุทธศาสตร์ที่ ๑ บริหารจัดการน้ำให้เพียงพอต่อการพัฒนาเศรษฐกิจและคุณภาพชีวิตอย่างยั่งยืน

ยุทธศาสตร์ที่ ๒ แก้ปัญหาความยากจนและพัฒนาคุณภาพชีวิตผู้มีรายได้น้อยเพื่อลดความเหลื่อมล้ำทางสังคม

ยุทธศาสตร์ที่ ๓ สร้างความเข้มแข็งของฐานเศรษฐกิจภายในควบคู่กับการแก้ปัญหาทรัพยากรธรรมชาติและสิ่งแวดล้อม

ยุทธศาสตร์ที่ ๔ พัฒนาการท่องเที่ยวเชิงบูรณาการ

ยุทธศาสตร์ที่ ๕ ใช้โอกาสจากการพัฒนาโครงข่ายคมนาคมขนส่งที่เชื่อมโยงพื้นที่เศรษฐกิจหลักภาคกลางและพื้นที่ระเบียงเศรษฐกิจภาคตะวันออกเฉียงเหนือ (EEC) เพื่อพัฒนาเมือง และพื้นที่เศรษฐกิจใหม่ๆของภาค

ยุทธศาสตร์ที่ ๖ พัฒนาความร่วมมือและใช้ประโยชน์จากข้อตกลงกับประเทศเพื่อนบ้านในการสร้างความเข้มแข็งทางเศรษฐกิจตามแนวชายแดนและแนวระเบียงเศรษฐกิจ

๕) แผนพัฒนาภาคตะวันออกเฉียงเหนือตอนกลาง

แผนพัฒนากลุ่มภาคตะวันออกเฉียงเหนือตอนกลาง ประกอบด้วย ขอนแก่น กาฬสินธุ์ มหาสารคาม และร้อยเอ็ด เน้นการพัฒนาโครงสร้างพื้นฐานของเมืองรองรับการเป็นศูนย์กลางการค้าบริการ และการลงทุนของภาคการใช้ประโยชน์พื้นที่ชลประทานให้เกิดประโยชน์สูงสุด การทำการเกษตรก้าวหน้า การเตรียมการรองรับอุตสาหกรรมพลังงานทดแทน (Ethanol) ควบคู่กับการเพิ่มประสิทธิภาพการผลิต

กลุ่มจังหวัดภาคตะวันออกเฉียงเหนือตอนกลาง ได้กำหนดแผนยุทธศาสตร์การพัฒนา กลุ่มจังหวัด (พ.ศ.๒๕๖๑-๒๕๖๕) เพื่อใช้เป็นกรอบแนวทางการพัฒนากลุ่มจังหวัดภายใต้ผลการวิเคราะห์สภาพแวดล้อม ศักยภาพ บริบทของการพัฒนาที่ผ่านมาและในอนาคต รวมทั้งสภาพของปัญหาและความต้องการของประชาชน โดยมียุทธศาสตร์ของการพัฒนากลุ่มจังหวัดภาคตะวันออกเฉียงเหนือตอนกลาง ดังนี้

เป้าหมายการพัฒนา

“นวัตกรรมน้ำ เศรษฐกรรมยั่งยืน อุตสาหกรรมเกษตร เชื่อมโยงบริการ การท่องเที่ยว ระบบโลจิสติกส์และระบบราง”

ตัวชี้วัดความสำเร็จตามเป้าหมาย

- ๑) ร้อยละที่เพิ่มขึ้นของผลิตภัณฑ์มวลรวมกลุ่มจังหวัด ร้อยละ ๕
- ๒) ร้อยละที่เพิ่มขึ้นของรายได้การท่องเที่ยวกลุ่มจังหวัด ร้อยละ ๑๐

ประเด็นการพัฒนาที่ ๑ การพัฒนาศักยภาพการผลิตการเกษตรและอุตสาหกรรมเกษตรให้สามารถแข่งขันได้อย่างยั่งยืน

๑. วัตถุประสงค์

- ๑.๑ สร้างมูลค่าเพิ่มให้กับภาคการเกษตร
- ๑.๒ เพิ่มคุณภาพผลผลิตทางการเกษตร และอุตสาหกรรมเกษตรให้ได้มาตรฐาน

๒. เป้าหมายและตัวชี้วัด

- ๒.๑ ร้อยละของมูลค่าผลิตภัณฑ์มวลรวมภาคการเกษตรที่เพิ่มขึ้น ร้อยละ ๒.๕
- ๒.๒ จำนวนพื้นที่เกษตรกรรมยั่งยืน ๑,๓๓๔,๐๐๐ ไร่
- ๒.๒ ร้อยละของมูลค่าผลิตภัณฑ์มวลรวมภาคอุตสาหกรรม ที่เพิ่มขึ้น ร้อยละ ๕

๓) แนวทางการพัฒนา

- ๓.๑ เพิ่มประสิทธิภาพและมาตรฐานการผลิตของสินค้าเกษตร
- ๓.๒ พัฒนาและสร้างมูลค่าเพิ่มสินค้าเกษตรและพืชเศรษฐกิจหลัก
- ๓.๓ เพิ่มประสิทธิภาพการบริหารจัดการน้ำเพื่อการพัฒนาที่ยั่งยืน
- ๓.๔ พัฒนาศักยภาพตลาดสินค้าทางการเกษตร

ประเด็นการพัฒนาที่ ๒ การพัฒนาขีดความสามารถทางการแข่งขันด้านการค้า การบริการ และ โลจิสติกส์

๑. วัตถุประสงค์

- ๑.๑ เพิ่มมูลค่าการค้าและการบริการกลุ่มจังหวัด
- ๑.๒ เพิ่มผลิตภาพแรงงานในกลุ่มจังหวัด

๒. เป้าหมายและตัวชี้วัด

๒.๑ ร้อยละที่เพิ่มขึ้นของมูลค่าผลิตภัณฑ์มวลรวมภาคการค้าและการบริการของกลุ่มจังหวัด ร้อยละ ๑๐

๒.๒ ร้อยละที่เพิ่มขึ้นของผลิตภาพแรงงาน ร้อยละ ๑๐

๓. แนวทางการพัฒนา

- ๓.๑ พัฒนาศักยภาพ SMEs และเครือข่ายผู้ประกอบการอย่างบูรณาการ
- ๓.๒ พัฒนาและเชื่อมโยงโครงข่ายคมนาคมเพื่อเพิ่มประสิทธิภาพระบบโลจิสติกส์และระบบราง
- ๓.๓ พัฒนาคุณภาพฝีมือแรงงานและเพิ่มทักษะแก่ผู้ประกอบการ
- ๓.๔ พัฒนาระบบการตลาดผลิตภัณฑ์กลุ่มจังหวัด

ประเด็นการพัฒนาที่ ๓ การเพิ่มศักยภาพการท่องเที่ยวอย่างครบวงจร

๑. วัตถุประสงค์

- ๑.๑ จำนวนนักท่องเที่ยวกลุ่มจังหวัดเพิ่มขึ้น
- ๑.๒ เพิ่มรายได้จากการท่องเที่ยวและผลิตภัณฑ์ที่เกี่ยวข้อง
- ๑.๓ จำนวนการพัฒนาแหล่งท่องเที่ยวเพิ่มขึ้น

๒. เป้าหมายและตัวชี้วัด

๒.๑ ร้อยละที่เพิ่มขึ้นของรายได้จากการท่องเที่ยวกลุ่มจังหวัด ร้อยละ ๑๐

๒.๒ ร้อยละที่เพิ่มขึ้นของมูลค่าจากการจำหน่ายผลิตภัณฑ์ชุมชน ร้อยละ ๒๕

๓. แนวทางการพัฒนา

- ๓.๑ พัฒนาศักยภาพแหล่งท่องเที่ยวและเชื่อมโยงกับผลิตภัณฑ์ชุมชน
- ๓.๒ พัฒนาเครือข่ายอุตสาหกรรมการท่องเที่ยวและบริการ

๓.๓ ส่งเสริมกิจกรรมและประชาสัมพันธ์การท่องเที่ยวกลุ่มจังหวัด

๓.๔ พัฒนาและยกระดับผลิตภัณฑ์ชุมชนให้ได้มาตรฐานและใหม่ให้เป็นศูนย์กลางแฟชั่นผ้าไหมในนานาชาติ

๖) แผนพัฒนากลุ่มจังหวัด

ประเด็นยุทธศาสตร์และเป้าประสงค์กลุ่มจังหวัด “ร้อยแก่นสารสินธุ์”

ประเด็นยุทธศาสตร์ (Strategic Issues)	เป้าประสงค์ (Goals)
๑.ยกระดับการผลิต เพื่อพัฒนาเศรษฐกิจแบบเข้มแข็งและแข่งขันได้	๑.๑ เพิ่มผลิตภัณฑ์มวลรวมกลุ่มจังหวัด (GPP)
๒.การพัฒนาทุนมนุษย์และสังคมเพื่อคุณภาพชีวิตที่ดี	๒.๑ สร้างสังคมแห่งการเรียนรู้และพัฒนาคนให้เป็นคนดีมีคุณภาพ
๓.การบริหารจัดการทรัพยากรธรรมชาติและสิ่งแวดล้อมเพื่อการพัฒนาที่ยั่งยืน	๓.๑ พัฒนาระบบบริหารจัดการทรัพยากรธรรมชาติและสิ่งแวดล้อมอย่างเป็นระบบ

เป้าประสงค์ ตัวชี้วัด กลยุทธ์ และจังหวัดที่รับผิดชอบ
ของกลุ่มจังหวัด “ร้อยแก่นสารสินธุ์”

เป้าประสงค์ (Goals)	ตัวชี้วัด (KPI)	กลยุทธ์ (Strategies)	จังหวัดที่รับผิดชอบ
๑.๑ เพิ่มผลิตภัณท์มวลรวมกลุ่มจังหวัด (GPP)	๑.๑.๑ ร้อยละที่เพิ่มขึ้นของผลิตภัณท์มวลรวมกลุ่มจังหวัด (GPP)	๑. เพิ่มศักยภาพในการสร้างรายได้จากผลิตภัณท์ชุมชนและวิสาหกิจชุมชน ๒. สร้างโอกาสและทางเลือกในการประกอบอาชีพแก่องค์กรชุมชน ๓. เพิ่มขีดความสามารถในการแข่งขันภาคเกษตร ภาคอุตสาหกรรม ภาคการค้า และภาคบริการ ๔. รวบรวมและกระจายสินค้าในภูมิภาค	๑. ขอนแก่น ๒. ขอนแก่น ๓. ร้อยเอ็ด/ข้าวกาฬสินธุ์/ร้อยเอ็ด/เกษตรอินทรีย์ ขอนแก่น/มันสำปะหลัง/ท่องเที่ยว มหาสารคาม/ไหม ๔. ขอนแก่น/ร้อยเอ็ด
๒.๑ สร้างสังคมแห่งการเรียนรู้และพัฒนาคนให้เป็นคนดีมีคุณภาพ	๒.๑.๑ ร้อยละของผู้ผ่านการพัฒนาศักยภาพแรงงานและมืงานทำ ๒.๑.๒ จำนวนผู้เข้าถึงบริการทางการศึกษาที่มีคุณภาพและใช้นวัตกรรมในการเรียนรู้เพิ่มขึ้น	๑. พัฒนาศักยภาพกำลังแรงงานให้มีทักษะ ๒ สร้างโอกาสการเรียนรู้ตลอดชีวิตด้วยระบบและวิธีการที่หลากหลาย ๓. ส่งเสริมวัฒนธรรม คุณธรรม จริยธรรม ภูมิปัญญาท้องถิ่น และเสริมสร้างความเข้มแข็งของชุมชน ๔. เสริมสร้างศักยภาพครัวเรือนยากจนและผู้ด้อยโอกาส	๑. มหาสารคาม ๒. มหาสารคาม ๓. ร้อยเอ็ด
๓.๑ พัฒนาระบบบริหารจัดการทรัพยากรธรรมชาติและสิ่งแวดล้อมอย่างเป็นระบบ	๓.๑.๑ ร้อยละของพื้นที่ปลูกป่า/ไม้ยืนต้นเพิ่มขึ้น ๓.๑.๒ จำนวนพื้นที่เกษตรกรรมที่ได้รับการอนุรักษ์ฟื้นฟูทรัพยากรดิน ๓.๑.๓ จำนวนพื้นที่ที่ได้รับการพัฒนาทั้งในและนอกเขตชลประทานเพิ่มขึ้น ๓.๑.๔ คุณภาพสิ่งแวดล้อมอยู่ในเกณฑ์มาตรฐานเพิ่มขึ้น	๑. การบริหารจัดการทรัพยากรธรรมชาติ (ดิน น้ำ ป่าไม้) แบบบูรณาการ ๒. อนุรักษ์และใช้ประโยชน์จากความหลากหลายทางชีวภาพอย่างยั่งยืน ๓. ป้องกัน ฝ้าระวัง และบำบัด พื้นที่คุณภาพสิ่งแวดล้อม ๔. การพัฒนาเครือข่ายชุมชนด้านทรัพยากรและสิ่งแวดล้อม	๑. ขอนแก่น ๒. ขอนแก่น

๗) แผนพัฒนาจังหวัด

ยุทธศาสตร์แผนพัฒนาจังหวัด (พ.ศ. ๒๕๖๑ – ๒๕๖๕) (ฉบับทบทวน)

๒.๑ เป้าหมายการพัฒนาจังหวัดมหาสารคาม

เป้าหมายการพัฒนาจังหวัดมหาสารคามและประเด็นการพัฒนา จังหวัดจึงกำหนดเป้าหมายการพัฒนาจังหวัดมหาสารคาม ไว้ว่า

“เป็นแหล่งผลิตสินค้าเกษตรและอาหารคุณภาพ ศูนย์กลาง บริการทางการศึกษาและวัฒนธรรม ประชาชนมีคุณภาพชีวิตที่ดี”

๒.๒ ตัวชี้วัดความสำเร็จตามเป้าหมายการพัฒนาจังหวัดมหาสารคาม

เพื่อให้บรรลุเป้าหมายการพัฒนาจังหวัดมหาสารคามที่กำหนดไว้ จึงมีการกำหนดตัวชี้วัด เป้าหมายการพัฒนาจังหวัด ดังนี้

- ๑) ภาคการเกษตรมีความเข้มแข็งและสามารถสร้างมูลค่าเพิ่มให้กับจังหวัด
- ๒) การพัฒนาเศรษฐกิจของจังหวัดเติบโตอย่างสมดุลและยั่งยืน
- ๓) เป็นศูนย์กลางบริการทางการศึกษาและวัฒนธรรม
- ๔) ประชาชนมีคุณภาพชีวิตที่ดี

๒.๓ ประเด็นยุทธศาสตร์การพัฒนาจังหวัดมหาสารคาม

เพื่อให้การพัฒนาจังหวัดเป็นไปตามเป้าหมายการพัฒนาจังหวัด จึงได้กำหนดประเด็นยุทธศาสตร์การพัฒนาของจังหวัดใน ๔ ประเด็น ดังนี้

ประเด็นยุทธศาสตร์การพัฒนาที่ ๑ : ส่งเสริมและพัฒนาระบบการผลิต การแปรรูปผลผลิต และการตลาด สินค้าเกษตร และอาหารคุณภาพ

ประเด็นยุทธศาสตร์การพัฒนาที่ ๒ : ส่งเสริมการค้า การลงทุน และการท่องเที่ยวเชิงสร้างสรรค์ และวัฒนธรรม เป็นมิตรกับสิ่งแวดล้อม

ประเด็นยุทธศาสตร์การพัฒนาที่ ๓ : ส่งเสริมและพัฒนาการจัดการศึกษาเพื่อยกระดับสู่การเป็นศูนย์กลางบริการทางการศึกษาและวัฒนธรรมของภาคตะวันออกเฉียงเหนือ

ประเด็นยุทธศาสตร์ที่การพัฒนา ๔ : พัฒนาคุณภาพชีวิตของประชาชน สู้สังคมเอื้ออาทรและสมานฉันท์

๘) ยุทธศาสตร์การพัฒนาขององค์กรปกครองส่วนท้องถิ่น

ยุทธศาสตร์การพัฒนาขององค์กรปกครองส่วนท้องถิ่นในเขตจังหวัดมหาสารคาม

วิสัยทัศน์ : “ท้องถิ่นมหาสารคามการศึกษาก้าวไกล ประชาชนเป็นสุข อยู่รอดปลอดภัย สังคมเข้มแข็ง รู้เท่าทัน พัฒนาอย่างสร้างสรรค์และยั่งยืน”

พันธกิจ

๑. พัฒนาคุณภาพทางการศึกษา และสร้างแหล่งเรียนรู้ในท้องถิ่น ให้มีความพร้อมต่อประชาคมเศรษฐกิจอาเซียน และประชาคมโลก รวมถึงการเพิ่มช่องทางในการเข้าถึงการศึกษาท้องถิ่น

๒. พัฒนาคุณภาพชีวิตของประชาชนในท้องถิ่นให้อยู่ดีกินดี ดำรงชีวิตอย่างเหมาะสม อยู่รอดปลอดภัย รวมถึงเสริมสร้างศักยภาพสังคม ชุมชน ให้เข้มแข็งและรู้เท่าทันการเปลี่ยนแปลง

๓. ส่งเสริมการผลิตและบริการ บนพื้นฐานขององค์ความรู้และภูมิปัญญาท้องถิ่นอย่างสร้างสรรค์ พร้อมพัฒนาปรับปรุงโครงสร้างพื้นฐาน แหล่งน้ำสาธารณะ รวมถึงอนุรักษ์คุ้มครองโบราณสถาน สืบสานวัฒนธรรมประเพณีที่ดีงามของท้องถิ่นและร่วมจัดการสิ่งแวดล้อม

๔. พัฒนาและเสริมสร้างประสิทธิภาพขององค์กรปกครองส่วนท้องถิ่น รวมถึงสนับสนุนหน่วยงานและบูรณาการในการพัฒนาจังหวัด

ประเด็นยุทธศาสตร์การพัฒนา

ประเด็นยุทธศาสตร์ที่ ๑ : การจัดการศึกษาและสร้างสังคมแห่งการเรียนรู้ในท้องถิ่น

แนวทางการพัฒนา

๑. พัฒนาคุณภาพและบริหารจัดการการศึกษา รวมถึงการบริการทางการศึกษาท้องถิ่น
๒. พัฒนาผู้เรียนและผู้สอน รวมถึงบุคลากรทางการศึกษาท้องถิ่น
๓. สนับสนุนงานวิชาการและกิจกรรมทางการศึกษาท้องถิ่น

ประเด็นยุทธศาสตร์ที่ ๒ : การสร้างความเข้มแข็งของสังคมและชุมชนในท้องถิ่น

แนวทางการพัฒนา

๑. พัฒนาคุณภาพชีวิตและส่งเสริมอาชีพ
๒. เสริมสร้างศักยภาพและความเข้มแข็งในสังคม ชุมชน
๓. สนับสนุนและส่งเสริมกิจกรรมกีฬานันทนาการ

ประเด็นยุทธศาสตร์ที่ ๓ : การพัฒนาโครงสร้างการผลิตและสร้างความมั่นคงทางเศรษฐกิจในท้องถิ่น

แนวทางการพัฒนา

๑. พัฒนาปัจจัยการผลิตภาคการเกษตร
๒. พัฒนาและปรับโครงสร้างพื้นฐาน แหล่งน้ำสาธารณะ โบราณสถานและแหล่งท่องเที่ยวที่สำคัญรวมถึงร่วมจัดการสิ่งแวดล้อม

๓. สนับสนุนและส่งเสริมขนบธรรมเนียม วัฒนธรรมประเพณีรวมถึงภูมิปัญญาท้องถิ่น

ประเด็นยุทธศาสตร์ที่ ๔ : การพัฒนาและเสริมสร้างประสิทธิภาพองค์กร

แนวทางการพัฒนา

๑. เสริมสร้างศักยภาพและประสิทธิภาพการทำงาน
๒. เสริมสร้างกระบวนการพัฒนาระหว่างหน่วยงานอย่างบูรณาการ
๓. สนับสนุนหน่วยงานอื่นในการพัฒนาตามที่กฎหมายกำหนด

(๒) ยุทธศาสตร์การพัฒนารองการปกครองส่วนตำบลหนองแสง

วิสัยทัศน์องค์การบริหารส่วนตำบลหนองแสง

“ พัฒนาคุณภาพชีวิต พิชิตความยากจน
ชุมชนเข้มแข็ง มีส่วนร่วมทางการเมือง ”

ยุทธศาสตร์และเป้าประสงค์การพัฒนารองการปกครองส่วนตำบลหนองแสง

ยุทธศาสตร์การพัฒนารองการปกครองส่วนตำบลหนองแสง ประกอบด้วย ๖ ยุทธศาสตร์ โดยมีรายละเอียดยุทธศาสตร์และเป้าประสงค์ ดังนี้

๒.๑ ยุทธศาสตร์การพัฒนารองการปกครองส่วนตำบลและการบริหาร

เพิ่มประสิทธิภาพในการปฏิบัติหน้าที่ตามภารกิจที่เพิ่มขึ้นขององค์การบริหารส่วนตำบลตามนัย มาตรา ๖๖ แห่งพระราชบัญญัติสภาพัฒนาการปกครองส่วนตำบลและองค์การบริหารส่วนตำบล พ.ศ.๒๕๓๗ และที่แก้ไขเพิ่มเติม จนถึงปัจจุบัน ในการพัฒนาตำบลทั้งในด้านเศรษฐกิจ สังคม และวัฒนธรรม และอำนาจหน้าที่ตามนัย มาตรา ๑๖ แห่งพระราชบัญญัติกำหนดแผนและขั้นตอนการกระจายอำนาจให้แก่องค์กรปกครองส่วนท้องถิ่น พ.ศ.๒๕๔๒ ที่กำหนดให้เทศบาล เมืองพัทยา และองค์การบริหารส่วนตำบล มีอำนาจและหน้าที่ในการจัดระบบบริการสาธารณะเพื่อประโยชน์ของประชาชนในท้องถิ่นของตนเอง ตลอดจนการเสริมสร้างจิตสำนึกของพนักงาน เจ้าหน้าที่ และลูกจ้างในการให้บริการประชาชน ให้ได้รับความสะดวก รวดเร็วและเกิดความพึงพอใจแก่ประชาชนผู้มารับบริการสูงสุดตามพระราชกฤษฎีกาว่าด้วยหลักเกณฑ์และวิธีการบริหารกิจการบ้านเมืองที่ดี พ.ศ.๒๕๔๖ และแก้ไขเพิ่มเติมจนถึงปัจจุบัน ประกอบกับมาตรฐานทั่วไป เกี่ยวกับการบริหารงานบุคคลขององค์การบริหารส่วนตำบลที่คณะกรรมการกลางพนักงานส่วนตำบล (ก.อบต.) กำหนด รวมถึงการส่งเสริมสนับสนุนการขับเคลื่อนองค์กรชุมชน ส่งเสริมชุมชนให้เข้ามามีส่วนร่วม ในกระบวนการทำงาน และการประสานงาน เพื่อก่อให้เกิดการสร้างเครือข่ายการทำงานกับส่วนราชการที่เกี่ยวข้อง ภาคเอกชน องค์กรพัฒนาเอกชนและองค์กรปกครองส่วนท้องถิ่นอื่นๆ เพื่อจะเข้าถึงปัญหาที่แท้จริงและแก้ปัญหาของประชาชนอย่างถูกต้องเหมาะสม

๒.๒ ยุทธศาสตร์การพัฒนากิจกรรมและชีวิตเกษตรกร

ส่งเสริมสนับสนุนให้เกษตรกรปรับเปลี่ยนวิถีการผลิตให้เป็นแบบอินทรีย์ โดยให้มีการฝึกอบรมให้ความรู้ด้านเกษตรอินทรีย์ สร้างเครือข่ายการแลกเปลี่ยนเรียนรู้ สนับสนุนวัสดุอุปกรณ์ในการทำเกษตรแบบอินทรีย์ สร้างเครือข่ายผู้บริโภค ขยายตลาดรองผลผลิต ส่งเสริมปรับปรุงและพัฒนาพันธุ์ข้าวดีและเหมาะสมกับพื้นที่ จัดหาแหล่งน้ำเพื่อการเกษตรให้เกษตรกรในพื้นที่อย่างเพียงพอ ให้บริการดูแลสุขภาพสัตว์เลี้ยง เช่น สุนัข แมว โค กระบือ โดยการ ฉีดวัคซีนป้องกันรักษาโรค และบริการผสมเทียมแก่เกษตรกร

๒.๓ ยุทธศาสตร์การพัฒนาศาสนา ศาสนา และวัฒนธรรม

สนับสนุน ส่งเสริม พัฒนา และยกระดับคุณภาพการจัดการศึกษาขององค์การบริหารส่วนตำบลหนองแสง ทั้งในระบบ นอกระบบ และตามอัธยาศัย ให้แก่เด็ก เยาวชน และประชาชน ทั้งในระบบและนอกระบบ โรงเรียนให้สอดคล้อง รัฐธรรมนูญราชอาณาจักรไทย พุทธศักราช ๒๕๖๐ ให้คนไทยได้รับการศึกษาและเรียนรู้ตลอดชีวิตอย่างมีคุณภาพ ดำรงชีวิตอย่างเป็นสุข สอดคล้องกับหลักปรัชญาของเศรษฐกิจพอเพียง และการเปลี่ยนแปลงของโลกศตวรรษที่ ๒๑ และรองรับการเข้าสู่ประชาคมอาเซียน (AEC) โดยพัฒนาและ

ยกระดับโรงเรียนอนุบาลองค์การบริหารส่วนตำบลหนองแสงให้เป็นโรงเรียนดี มีคุณภาพ มีกระบวนการเรียนการสอนที่ทันสมัย ทันต่อการเปลี่ยนแปลงของโลก ควบคู่ไปกับสร้างจิตสำนึกให้เด็ก นักเรียนเป็นคนดี มีคุณธรรมจริยธรรม มีความรัก ความภาคภูมิใจในท้องถิ่น เป็นโรงเรียนชั้นนำ และขยายการจัดการศึกษาจนถึงภาคบังคับ (มัธยมศึกษาปีที่ ๓) พร้อมยกระดับศูนย์พัฒนาเด็กเล็กก่อนวัยเรียนให้ได้ตามมาตรฐานสู่ความเป็นเลิศ เน้นให้เด็กได้มีพัฒนาการที่สมวัยทั้งในด้านร่างกาย สังคมและสติปัญญา จัดให้มีศูนย์ให้บริการคอมพิวเตอร์และอินเทอร์เน็ตความเร็วสูงฟรีอย่างน้อย ๑ แห่ง เพื่อบริการเด็ก เยาวชน และประชาชนในตำบลหนองแสง ส่งเสริม รักษา สืบสาน อนุรักษ์ ขนบธรรมเนียมประเพณี ศิลปะ วัฒนธรรม ศาสนา และภูมิปัญญาท้องถิ่นอันดีงาม พัฒนาระดับแหล่งเรียนรู้วัฒนธรรม และโบราณสถาน ให้เป็นแหล่งเรียนรู้ของประชาชนในพื้นที่ ส่งเสริมสนับสนุนกิจกรรมนันทนาการ การกีฬาทุกประเภท เพื่อพัฒนาด้านสุขภาพ จัดให้มีสถานที่ออกกำลังกาย ลานกีฬากลางแจ้ง และจัดหาอุปกรณ์การกีฬาที่จำเป็นอย่างต่อเนื่อง สนับสนุน อุปกรณ์การกีฬาทุกหมู่บ้านและจัดกิจกรรมแข่งขันกีฬาของโรงเรียนในเขตพื้นที่ทุกระดับ

๒.๔ ยุทธศาสตร์การพัฒนาสังคม

เน้นการพัฒนาคุณภาพชีวิต ผู้สูงอายุ คนพิการ ผู้ด้อยโอกาส สตรี เด็กและเยาวชน ตลอดจนสถาบันครอบครัวให้สามารถพึ่งตนเองได้ รวมทั้งได้รับการช่วยเหลือการบริการอย่างทั่วถึง และเป็นธรรม สนับสนุนให้มีการรวมกลุ่มทำกิจกรรมที่เป็นประโยชน์ เพิ่มรายได้ต่อครอบครัว และสามารถดำรงชีวิตในสังคมได้อย่างปกติสุข

๒.๕ ยุทธศาสตร์พัฒนาสาธารณสุขและสิ่งแวดล้อม

มุ่งการเสริมสร้างสุขภาพระดับบุคคล ครอบครัวและชุมชนให้มีสุขภาพที่ดี จัดการสิ่งแวดล้อมที่เอื้อต่อสุขภาพอนามัยของประชาชน และจัดบริการสาธารณสุขที่ได้มาตรฐาน เพื่อตอบสนองความต้องการของประชาชนอย่างพึงพอใจ

๒.๖ ยุทธศาสตร์พัฒนาโครงสร้างพื้นฐาน

เร่งรัดและพัฒนา โครงสร้างและสภาพแวดล้อมของตำบลเพื่อการพัฒนา คุณภาพชีวิตและความสะดวกในการสัญจรแก่ประชาชน โดยก่อสร้าง ปรับปรุง และบำรุงรักษาถนนคอนกรีตเสริมเหล็ก ถนนลาดยางในชุมชน และระหว่างหมู่บ้านให้สะดวกในการสัญจรได้ตลอดทั้งปี การก่อสร้างและปรับปรุงท่อระบายน้ำ รางระบายน้ำ รวมถึงระบบระบายน้ำเพื่อแก้ไขปัญหาน้ำท่วมขังอย่างเป็นระบบ ขยายเขตไฟฟ้าพื้นฐาน ไฟฟ้าเพื่อการเกษตรและติดตั้งไฟฟ้าสาธารณะ ให้ทั่วถึงทุกพื้นที่ ประชาชนมีไฟฟ้าในครัวเรือนใช้ตามความเหมาะสม

๓) เป้าประสงค์ (Objective)

๑. เพื่อพัฒนาระบบโครงสร้างพื้นฐานที่จำเป็นต่อการดำรงชีวิตของประชาชนให้ทันสมัย เส้นทางขนส่งสินค้าเศรษฐกิจสะดวก รวดเร็ว รวมถึง พัฒนาเศรษฐกิจชุมชนแบบบูรณาการและสร้างความเข้มแข็งของสินค้าเกษตรกรรมพืชเศรษฐกิจที่สำคัญให้สามารถแข่งขันได้ภายใต้ ประชาคมเศรษฐกิจอาเซียน

๒. เพื่อบริหารจัดการการศึกษาท้องถิ่นและสร้างสังคมแห่งการเรียนรู้ควบคู่กับการอนุรักษ์ประเพณีท้องถิ่น

๓. เพื่อพัฒนาคุณภาพชีวิตให้ดีขึ้น กินดี สุขภาพดี มีรายได้เหมาะสม
๔. เพื่อสร้างภูมิคุ้มกันให้กับสังคม แบบกลมกลืนกับสิ่งแวดล้อมและรู้เท่าทันการเปลี่ยนแปลง
๕. เพื่อเพิ่มประสิทธิภาพการทำงานขององค์การปกครองส่วนท้องถิ่นและองค์กรชุมชนให้ร่วม

ทำงานกันแบบบูรณาการ

๔) ตัวชี้วัด (Key Performance Indicators : KPI)

๑. ร้อยละของโครงการด้านโครงสร้างพื้นฐานที่ดำเนินการจริงต่อโครงการตามแผนพัฒนาท้องถิ่น (๒๕๖๑-๒๕๖๕) ในปีงบประมาณนั้นๆ ขององค์การบริหารส่วนตำบลหรือจำนวนที่เพิ่มขึ้นของเส้นทางสัญจร/ขนส่งผลิตผลทางการเกษตรพืชเศรษฐกิจ
๒. รายได้ของประชาชนต่อคนต่อปีเพิ่มขึ้น หรือ ระดับความสำเร็จในการส่งเสริมเกษตรอินทรีย์
๓. ระดับความสำเร็จของผลประเมินคุณภาพทางการศึกษา หรือ ร้อยละของการส่งเสริมการนำวัฒนธรรมท้องถิ่นมาผสมผสานกับวิถีชีวิต
๔. ร้อยละของโครงการส่งเสริมด้านคุณภาพชีวิตที่เพิ่มขึ้นในแต่ละปีงบประมาณ
๕. ร้อยละของโครงการที่เยียวยาสังคมและสร้างความเข้มแข็งให้กับชุมชนที่เพิ่มขึ้น
๖. ระดับความสำเร็จของผลการประเมินมาตรฐานการปฏิบัติราชการขององค์การบริหารส่วนตำบลหนองแสง

๕) ค่าเป้าหมาย/จุดมุ่งหมายเพื่อการพัฒนา(Goals)

๑. ระบบโครงสร้างพื้นฐานทันสมัย ครอบคลุม เส้นทางขนส่งสินค้าเศรษฐกิจสะดวก รวดเร็ว
๒. เป็นแหล่งผลิตสินค้าเกษตรที่ปลอดภัยที่สำคัญของอำเภอหนองวาปีปทุม ประชาชนสามารถพึ่งตนเองได้
๓. การศึกษาในท้องถิ่นมีคุณภาพ ประชาชนเข้าถึงแหล่งเรียนรู้ได้อย่างทั่วถึง เป็นธรรม
๔. ประชาชนมีคุณภาพชีวิตดีขึ้นทั้งสุขภาพร่างกายและมีอาชีพที่เหมาะสมยั่งยืน
๕. เป็นสังคมที่เข้าใจสิ่งแวดล้อมและรู้เท่าทันการเปลี่ยนแปลงสู่ประชาคมเศรษฐกิจอาเซียน
๖. หน่วยงานท้องถิ่นมีคุณภาพ ทำงานร่วมกันอย่างบูรณาการ

๖) กลยุทธ์ (Strategy)

กลยุทธ์ คือ การกำหนดเป้าหมายและวิธีการเดินหน้าสู่เป้าหมายที่ผ่านการวิเคราะห์ภาพรวมทั้งภายในและภายนอก องค์ประกอบและปัจจัยตัวแปรที่เกี่ยวข้องทั้งหมด ซึ่งองค์การบริหารส่วนตำบลหนองแสง ได้กำหนดกลยุทธ์ตามยุทธศาสตร์ต่างๆ ขององค์การบริหารส่วนตำบลหนองแสง ดังนี้

๑. ยุทธศาสตร์การพัฒนาการเมืองและการบริหาร

- ๑.๑ มุ่งพัฒนาสู่องค์กรคุณธรรม นำท้องถิ่นให้พัฒนาในทุกด้านตามแนวทางหลักเกณฑ์และวิธีการบริการกิจการบ้านเมืองที่ดี และยึดหลักธรรมาภิบาลในการบริหารองค์กร
- ๑.๒ ส่งเสริมวัฒนธรรมการทำงานให้มุ่งผลสัมฤทธิ์และผลประโยชน์ส่วนรวม ให้มีความทันสมัย
- ๑.๓ ส่งเสริม และสนับสนุนการพัฒนาความรู้ ความสามารถของบุคลากรทั้งฝ่ายประจำ และฝ่ายการเมือง ในทุกด้าน

๑.๔ ส่งเสริม และสนับสนุนการมีส่วนร่วมของประชาชนในการพัฒนาท้องถิ่น

๑.๕ ส่งเสริม และสนับสนุนการป้องกันและรักษาความปลอดภัยในชีวิตและทรัพย์สินของประชาชนในพื้นที่

๑.๖ ส่งเสริม และสนับสนุนการป้องกันและบรรเทาสาธารณภัยให้กับประชาชนในพื้นที่อย่างทั่วถึงในทุกด้าน

๑.๗ ส่งเสริม และสนับสนุนการประกอบอาชีพ การสร้างรายได้ให้กับประชาชนในพื้นที่อย่างทั่วถึงในทุกด้าน

๑.๘ ส่งเสริม และสนับสนุนการป้องกันและแก้ไขปัญหาทางสังคมในพื้นที่อย่างทั่วถึงในทุกด้าน

๒. ยุทธศาสตร์การพัฒนาคุณภาพชีวิตเกษตรกร

๒.๑ มุ่งส่งเสริมสนับสนุนให้เกษตรกรที่ทำนาและปลูกพืชผักปรับเปลี่ยนวิธีการผลิตให้เป็นแบบอินทรีย์ โดยให้มีการฝึกอบรมให้ความรู้ด้านเกษตรอินทรีย์ สร้างเครือข่ายการแลกเปลี่ยนเรียนรู้ สนับสนุนวัสดุอุปกรณ์ในการทำเกษตรแบบอินทรีย์ สร้างเครือข่ายผู้บริโภครายย่อย ตลาดรองผลผลิต รวมถึงรับซื้อพืชผักอินทรีย์กับเกษตรกรในราคาประกันและกระจายสินค้าเกษตรอินทรีย์กับผู้บริโภค

๒.๒ มุ่งส่งเสริมสนับสนุนให้มีการปรับปรุงและพัฒนาพันธุ์ข้าวดีและเหมาะสมกับพื้นที่ เพื่อแจกจ่ายแก่เกษตรกรผู้สนใจผลิตเมล็ดพันธุ์และรับซื้อเมล็ดพันธุ์คืนในราคาดี และจัดให้มีการกระจายพันธุ์ข้าวดีแก่เกษตรกรในตำบลหนองแสง

๒.๓ มุ่งจัดหาแหล่งน้ำเพื่อการเกษตรให้เกษตรกรในพื้นที่อย่างเพียงพอ ได้แก่ การขุดสระในไร่นา ขุดลอกลำห้วย หนอง ลำน้ำ ให้สามารถเก็บกักน้ำไว้ใช้เพื่อการเกษตรตลอดปี

๒.๔ มุ่งให้บริการดูแลสุขภาพสัตว์เลี้ยง เช่น สุนัข แมว โค กระบือ โดยการ ฉีดวัคซีน ป้องกันรักษาโรค และบริการผสมเทียม แก่เกษตรกรในตำบลหนองแสง

๓. ยุทธศาสตร์การพัฒนาการศึกษา ศาสนา และวัฒนธรรม

๓.๑ มุ่งสนับสนุนและส่งเสริมพัฒนาศูนย์พัฒนาเด็กเล็กก่อนวัยเรียนให้ได้ตามมาตรฐานสู่ความเป็นเลิศ เน้นให้เด็กได้มีพัฒนาการที่สมวัยทั้งในด้านร่างกาย สังคมและสติปัญญา โดยให้มีการพัฒนาทั้งทางด้าน บุคลากรผู้สอน วัสดุอุปกรณ์ส่งอำนวยความสะดวกให้เกิดการพัฒนาและการเรียนรู้ของเด็กอย่างครบถ้วน

๓.๒ มุ่งพัฒนาโรงเรียนในสังกัดองค์การบริหารส่วนตำบล ที่เปิดการเรียนการสอนตั้งแต่ระดับชั้นอนุบาล ถึง มัธยมศึกษาปีที่ ๓ ที่ได้มาตรฐาน มีครูเพียงพอ ให้มีครูสอนภาษาอังกฤษจากเจ้าของภาษา ส่งเสริมการเรียนการสอนที่ทันสมัย ทันโลกทันเหตุการณ์ควบคู่ไปกับการสร้างให้เด็กมีคุณธรรม จริยธรรมและภูมิปัญญาท้องถิ่น

๓.๓ มุ่งส่งเสริมพัฒนากระบวนการเรียนรู้ตลอดชีวิต โดยจัดให้มีศูนย์ให้บริการคอมพิวเตอร์และอินเทอร์เน็ตความเร็วสูงฟรีประจำทุกหมู่บ้าน

๓.๔ มุ่งสนับสนุน ส่งเสริม รักษาขนบธรรมเนียมประเพณี ศิลปะและวัฒนธรรมอันดีงามของท้องถิ่น พัฒนาแหล่งวัฒนธรรม และโบราณสถาน ให้เป็นแหล่งเรียนรู้ของประชาชนในพื้นที่

๔. ยุทธศาสตร์การพัฒนาสังคม

๔.๑ มุ่งส่งเสริม สนับสนุน อำนวยความสะดวกแก่การดำเนินงานด้านสวัสดิการเป็ยยังชีพให้แก่ผู้สูงอายุ คนพิการและผู้ด้อยโอกาสให้มีคุณภาพชีวิตที่ดีสามารถพึ่งตนเองได้ รวมทั้งได้รับการช่วยเหลือและได้รับการบริการอย่างทั่วถึงและเป็นธรรม

๔.๒ มุ่งส่งเสริมและสนับสนุนการพัฒนาให้โอกาส ในการพัฒนาคุณภาพชีวิต โดยการฝึกอบรม พัฒนาอาชีพแก่ ผู้สูงอายุ คนพิการและผู้ด้อยโอกาส

๔.๓ มุ่งจัดให้มีศูนย์ดูแลและพัฒนาศักยภาพเด็กพิการและบกพร่องทางการเรียนรู้ของตำบล

๔.๔ มุ่งส่งเสริมสนับสนุนให้เกิดกิจกรรมและการรวมกลุ่มทำกิจกรรมที่สร้างสรรค์สำหรับเด็ก และเยาวชน ตลอดจนการดึงพลังของเยาวชนให้เข้ามามีส่วนในการทำกิจกรรมการพัฒนาในชุมชน

๕. ยุทธศาสตร์การพัฒนาสาธารณสุขและสิ่งแวดล้อม

๕.๑ มุ่งส่งเสริมการดำเนินกิจกรรมด้านการสร้างเสริมสุขภาพของประชาชน โดยการส่งกิจกรรมการออกกำลังกายตามเหมาะสมของเพศ วัย และความถนัดของแต่ละพื้นที่และบุคคล

๕.๒ มุ่งสนับสนุนส่งเสริมศักยภาพการทำงานของอาสาสมัครสาธารณสุข (อสม.) ทั้งทางด้านทักษะ ความรู้ เครื่องมือ วัสดุ อุปกรณ์ ในการให้บริการประชาชน

๕.๓ มุ่งออกหน่วยให้บริการประชาชนร่วมกับโรงพยาบาลวาปีปทุม รพ.สต.บ้านโพธิ์ เพื่อออกบริการตรวจ รักษาสุขภาพแก่ ผู้สูงอายุและประชาชนทั่วไปในเขตพื้นที่รับผิดชอบ อย่างน้อยปีละ ๑ ครั้ง

๕.๔ มุ่งบริหารจัดการขยะในพื้นที่อย่างยั่งยืน ไม่ก่อให้เกิดมลพิษ การนำขยะมาสร้างรายได้ โดยส่งเสริม สนับสนุนให้จัดตั้งกองทุนขยะหมู่บ้าน และกองทุนขยะตำบล

๕.๕ มุ่งฟื้นฟูและอนุรักษ์พื้นที่ป่าสาธารณะเดิม ตลอดจนการส่งเสริมการปลูกไม้ยืนต้นเพื่อเพิ่มพื้นที่สีเขียวในพื้นที่

๕.๖ มุ่งสนับสนุนและดำเนินการป้องกันควบคุมโรคติดต่อในพื้นที่

๕.๗ มุ่งสนับสนุนการดำเนินงานของกองทุนหลักประกันสุขภาพระดับท้องถิ่น อบต.หนองแสง

๖. ยุทธศาสตร์พัฒนาโครงสร้างพื้นฐาน

๖.๑ มุ่งก่อสร้าง ปรับปรุง และบำรุงรักษาถนนคอนกรีตเสริมเหล็กในชุมชน ให้ครบและสะดวกในการสัญจรได้ตลอดทั้งปีทุกเส้นทาง

๖.๒ มุ่งเสริมสร้างมาตรการในการป้องกัน และแก้ไขปัญหาน้ำท่วมขังในชุมชน โดยการก่อสร้าง และปรับปรุงท่อระบายน้ำ รางระบายน้ำ รวมถึงระบบระบายน้ำเพื่อแก้ไขปัญหาน้ำท่วมขังอย่างเป็นระบบและทั่วถึง

๖.๓ มุ่งก่อสร้าง ปรับปรุง และบำรุงรักษาถนนลาดยางในพื้นที่ ให้สะดวกในการสัญจรได้ตลอดทั้งปีทุกเส้นทาง

๖.๔ มุ่งการขยายเขตไฟฟ้าพื้นฐาน ไฟฟ้าเพื่อการเกษตรและติดตั้งไฟฟ้าสาธารณะ ให้ทั่วถึงทุกพื้นที่ ประชาชนมีไฟฟ้าในครัวเรือนใช้ตามความเหมาะสม

๗) จุดยืนทางยุทธศาสตร์

การกำหนดจุดยืนทางยุทธศาสตร์ (Positioning) องค์การบริหารส่วนตำบลหนองแสง ได้กำหนดจุดยืนทางยุทธศาสตร์ให้สอดคล้องเชื่อมโยงยุทธศาสตร์ที่สำคัญของยุทธศาสตร์ชาติ ๒๐ ปี (พ.ศ.๒๕๖๑ - ๒๕๘๐) แผนพัฒนาเศรษฐกิจและสังคมแห่งชาติฉบับที่ ๑๒ ยุทธศาสตร์การพัฒนา แผนพัฒนาภาคตะวันออกเฉียงเหนือ แผนพัฒนาภาคตะวันออกเฉียงเหนือตอนกลาง แผนพัฒนาจังหวัด ซึ่งจะเห็นได้ว่ามีความเชื่อมโยงกันอย่างชัดเจนในการนำมาเป็นแนวทางการกำหนดประเด็นยุทธศาสตร์ การพัฒนาขององค์การบริหารส่วนตำบลหนองแสง ซึ่งการกำหนดประเด็นยุทธศาสตร์การพัฒนาที่ชัดเจน จะเป็นการเตรียมการพัฒนาที่ชัดเจนครอบคลุมภารกิจอำนาจหน้าที่ขององค์กรปกครองส่วนท้องถิ่นในทุกด้านตามที่ระเบียบ กฎหมาย กำหนดให้อำนาจไว้

๘) ความเชื่อมโยงของยุทธศาสตร์ในภาพรวม

ในภาพรวมแล้วยุทธศาสตร์การพัฒนาขององค์การบริหารส่วนตำบลหนองแสง ตามแผนพัฒนาท้องถิ่น เป็นการแปลงวิสัยทัศน์การพัฒนาไปสู่การปฏิบัติ โดยมีหลักคิดที่ว่าภายใต้ยุทธศาสตร์การพัฒนาหนึ่งๆ จะมีแนวทางการพัฒนาได้มากกว่าหนึ่งกลยุทธ์ และภายใต้กลยุทธ์หนึ่งๆ จะมีแผนงานได้หลายแผนงาน และนำไปสู่การจัดโครงการ/กิจกรรมที่จะต้องนำมาดำเนินการเพื่อให้บรรลุตามวัตถุประสงค์และเป้าหมายที่ต้องการในแต่ละยุทธศาสตร์การพัฒนา ซึ่งจะมีผลต่อวัตถุประสงค์เป้าหมาย จุดมุ่งหมายการพัฒนาอย่างยั่งยืน และวิสัยทัศน์ในที่สุด

นอกจากนั้น แผนพัฒนาท้องถิ่น เป็นแผนที่มีความสัมพันธ์ใกล้ชิดกับงบประมาณรายจ่ายประจำปี กล่าวคือ องค์กรปกครองส่วนท้องถิ่น จะใช้แผนพัฒนาท้องถิ่นเป็นกรอบในการจัดทำงบประมาณรายจ่ายประจำปี โดยการนำโครงการ/กิจกรรมจากแผนพัฒนาท้องถิ่นที่กำหนดไว้ในแผนพัฒนาท้องถิ่นแต่ละปีไปจัดทำงบประมาณรายจ่ายประจำปีงบประมาณนั้น เพื่อให้กระบวนการจัดทำงบประมาณเป็นไปด้วยความรอบคอบ และผ่านกระบวนการมีส่วนร่วมของประชาชน

(๓) การวิเคราะห์เพื่อการพัฒนาท้องถิ่น

๓.๑ การวิเคราะห์รอบการจัดทำยุทธศาสตร์ขององค์กรปกครองส่วนท้องถิ่น

การวิเคราะห์ปัจจัยสภาพแวดล้อมภายในและภายนอกองค์กร เพื่อช่วยในการกำหนดจุดแข็ง (Strength) จุดอ่อน (Weakness) โอกาส (Opportunity) และอุปสรรคหรือภัยคุกคาม (Threat) เพื่อนำผลการวิเคราะห์ไปกำหนดกลยุทธ์การทำงาน นำไปสู่การกำหนดวิสัยทัศน์ พันธกิจ ยุทธศาสตร์และแนวทางการพัฒนา ดังนี้

๑. การวิเคราะห์สภาพแวดล้อมองค์กร โดยใช้ SWOT Analysis

โดยพิจารณาจากสภาพแวดล้อมองค์กรทั้งปัจจัยภายนอกและปัจจัยภายใน ดังนี้

๑.๑ ปัจจัยภายในองค์กร ได้แก่

- โครงสร้างขององค์กร
- นโยบายผู้บริหาร
- การบริหารจัดการ
- ทรัพยากรบุคลากร
- การบริการสาธารณะ

๑.๒ ปัจจัยภายนอกองค์กร ได้แก่

- กฎหมาย
- การเมือง
- เศรษฐกิจ
- สังคม วัฒนธรรมประเพณี
- ทรัพยากรธรรมชาติและสิ่งแวดล้อม

๒. การวิเคราะห์ปัจจัยภายในที่มีผลต่อองค์กร

จุดแข็ง(S)	จุดอ่อน(W)
S๑ เป็นองค์กรนิติบุคคลที่มีโครงสร้างที่ชัดเจน ครอบคลุมอำนาจหน้าที่ตามภารกิจ และมีระเบียบข้อกฎหมายในการปฏิบัติงานที่ชัดเจน	W๑ การมีความเป็นอิสระในการบริหารงบประมาณทำให้เสี่ยงต่อการเกิดทุจริต คอร์รัปชัน
S๒ เจ้าหน้าที่ผ่านการฝึกอบรมความรู้เรื่องระเบียบปฏิบัติหน้าที่และปฏิบัติงานตามระเบียบกฎหมายอย่างเคร่งครัด	W๒ บริการหารงานบุคคลเป็นอำนาจหน้าที่ของผู้บริหาร ทำให้ เป็นระบบอุปถัมภ์ ระบบต่างตอบแทน
S๓ เป็นหน่วยงานที่อยู่ใกล้ชิดกับประชาชนมากที่สุด จึงสามารถเข้าถึงความต้องการของประชาชนและสามารถแก้ไขปัญหาได้เร็ว	W๓ โครงการตามแผนพัฒนาที่มาจากความต้องการของประชาชนมีจำนวนมาก แต่ไม่สามารถปฏิบัติได้ครบถ้วนขาดประสิทธิภาพ
S๔ สภากงค์การบริหารส่วนตำบลสามารถบัญญัติข้อบัญญัติงบประมาณรายจ่ายและข้อบัญญัติท้องถิ่น เพื่อการพัฒนาได้ภายใต้กรอบกฎหมาย	W๔ การดำเนินงานตามนโยบายหลักขององค์กรและนโยบายต่างๆ ของรัฐบาลมีจำนวนมากทำให้ความรับผิดชอบเพิ่มมากขึ้น แต่งบประมาณมีจำนวนจำกัด
S๕ มีการติดตั้งระบบอินเทอร์เน็ตความเร็วสูงและมีเครื่องคอมพิวเตอร์และครุภัณฑ์สำนักงานพร้อมใช้งานทำให้เกิดความรวดเร็วในการปฏิบัติงาน	W๕ ผู้บริหารสามารถกำหนดนโยบายที่มีความยืดหยุ่นตามสภาพแวดล้อมที่เปลี่ยนแปลงตลอดเวลาที่มีเสี่ยงต่อการตัดสินใจผิดพลาด
S๖ ระบบการทำงานในองค์กรมีการเรียกประชุมพนักงานเพื่อแจ้งให้ทราบเรื่องต่างๆ และติดตามผลการทำงานของแต่ละส่วนเพื่อปรึกษาหารือร่วมกันประจำทุกเดือน	W๖ ระเบียบข้อกฎหมายบางฉบับไม่ชัดเจน
S๗ มีการทำงานโครงการหลักประกันสุขภาพตำบล ร่วมกับกับโรงพยาบาลลว้าปีปทุม	W๗ ขาดการสนับสนุนการพัฒนาเครือข่ายในชุมชน
S๘ มีภาคีเครือข่ายที่เข้มแข็ง	W๘ ไม่สามารถจัดโครงการตามความต้องการของประชาชนได้อย่างทั่วถึง
S๙ เจ้าหน้าที่ให้บริการเป็นเลิศและทำงานเป็นทีม	
S๑๐ มีระบบการทำงานที่ทันสมัย และทันต่อเหตุการณ์	

๓. การวิเคราะห์ปัจจัยภายนอกที่มีผลต่อองค์กร

โอกาส(O)	อุปสรรค(T)
0๑ พรบ.กำหนดแผนและขั้นตอนการกระจายอำนาจให้ อปท.ในการจัดระบบบริการสาธารณะเพื่อประโยชน์ของประชาชนในท้องถิ่น	T๑ องค์กรบริหารส่วนตำบล งบประมาณรายได้มีจำนวนน้อย แต่ความต้องการของประชาชนมีมากทำให้ไม่สามารถตอบสนองความต้องการได้ครอบคลุม
0๒ เป็นองค์กรที่มีหน้าที่ให้บริการสาธารณะแก่ประชาชนอย่างใกล้ชิด มีงบประมาณสนับสนุนจากรัฐบาลเพื่อการบริหารจัดการและพัฒนาท้องถิ่นเพิ่มขึ้น	T๒ มีระเบียบกฎหมายที่เกี่ยวข้องค่อนข้างมากทำให้การดำเนินงานไม่คล่องตัว ตอบสนองความต้องการของประชาชนได้ไม่เต็มที่
0๓ พื้นที่องค์การบริหารส่วนตำบลหนองแสงเป็นแหล่งผลิตสินค้าพืชเศรษฐกิจที่สำคัญ ได้แก่ ข้าว	T๓ พื้นที่ขาดแหล่งน้ำเพื่อทำการเกษตรอย่างเพียงพอและทั่วถึง และไม่อยู่ในพื้นที่เขตชลประทาน ปัญหาภัยธรรมชาติ เช่น ปัญหาภัยแล้ง ปัญหาน้ำไหลหลาก
0๔ เป็นแหล่งพืชปลูกผักเพื่อจำหน่ายของอำเภอวาปีปทุม	T๔ ประชาชนในพื้นที่ประสบปัญหาหนี้สินรายรับไม่เพียงพอกับรายจ่าย
0๕ มีการอนุรักษ์วัฒนธรรมประเพณีท้องถิ่นอย่างต่อเนื่อง	T๕ ประชาชนขาดความรู้ในการบริหารจัดการในการประกอบอาชีพและการวางแผนพัฒนาหมู่บ้านของตนเอง
0๖ มีกลุ่ม องค์กรประชาชน ชมรมต่างๆ ที่รวมตัวกันจัดตั้งขึ้นตามกฎหมาย	T๖ ขาดการใช้เทคโนโลยีสารสนเทศ หรือระบบ IT ในการให้บริการประชาชนแบบ one stop service
0๗ มีถนนสายหลักเชื่อมหลายอำเภอ และถนนเชื่อมจังหวัดผ่านตำบลหนองแสง	T๗ ปัญหาความขัดแย้งทางสังคมในบางพื้นที่ ซึ่งอาจเป็นปัญหาต่อการพัฒนา โดยเฉพาะการร่วมคิด ร่วมทำร่วมแก้ไขปัญหาภายในหมู่บ้าน
0๘ เป็นที่ตั้งของแหล่งรับซื้อสินค้าการเกษตร	T๘ การลงทุนด้านการผลิตสินค้าเกษตรสูงขึ้น ทั้งด้านแรงงานและเคมีภัณฑ์ทางการเกษตรเนื่องจากโรคระบาดพืชและแมลงศัตรูพืชเพิ่มขึ้น
	T๙ มีการเคลื่อนย้ายของแรงงานเข้าสู่ภาคโรงงานอุตสาหกรรมขนาดใหญ่มากขึ้นทำให้แรงงานที่เหลือในพื้นที่ด้อยคุณภาพ

๒. ยุทธศาสตร์การพัฒนาคุณภาพชีวิตเกษตรกร พันธกิจหลัก คือ ส่งเสริมสนับสนุนให้เกษตรกรปรับเปลี่ยนวิธีการผลิตให้เป็นแบบอินทรีย์ ส่งเสริมปรับปรุงและพัฒนาพันธุ์ข้าวดีและเหมาะสมกับพื้นที่ จัดหาแหล่งน้ำเพื่อการเกษตรให้เกษตรกรในพื้นที่อย่างเพียงพอ ให้บริการดูแลสุขภาพสัตว์เลี้ยง

๓. ยุทธศาสตร์การพัฒนาการศึกษา ศาสนา และวัฒนธรรม พันธกิจหลัก คือ สนับสนุน ส่งเสริมพัฒนา และยกระดับคุณภาพการจัดการศึกษาขององค์การบริหารส่วนตำบลหนองแสง ทั้งในระบบ นอกระบบ และตามอัธยาศัย ให้แก่เด็ก เยาวชน และประชาชน ทั้งในระบบและนอกระบบโรงเรียนให้สอดคล้องรัฐธรรมนูญราชอาณาจักรไทย พุทธศักราช ๒๕๖๐ ให้คนไทยได้รับการศึกษาและเรียนรู้ตลอดชีวิตอย่างมีคุณภาพ ดำรงชีวิตอย่างเป็นสุข สอดคล้องกับหลักปรัชญาของเศรษฐกิจพอเพียงและการเปลี่ยนแปลงของโลกศตวรรษที่ ๒๑ และรองรับการเข้าสู่ประชาคมอาเซียน (AEC) โดยพัฒนาและยกระดับโรงเรียนอนุบาลองค์การบริหารส่วนตำบลหนองแสงให้เป็นโรงเรียนดี มีคุณภาพ มีกระบวนการเรียนการสอนที่ทันสมัยทันต่อการเปลี่ยนแปลงของโลก ควบคู่ไปกับสร้างจิตสำนึกให้เด็กนักเรียนเป็นคนดี มีคุณธรรม จริยธรรม มีความรัก ความภาคภูมิใจในท้องถิ่น เป็นโรงเรียนชั้นนำ และขยายการจัดการศึกษาจนถึงภาคบังคับ (มัธยมศึกษาปีที่ ๓) พร้อมยกระดับศูนย์พัฒนาเด็กเล็กก่อนวัยเรียนให้ได้ตามมาตรฐานสู่ความเป็นเลิศ เน้นให้เด็กได้มีพัฒนาการที่สมวัยทั้งในด้านร่างกาย สังคมและสติปัญญา จัดให้มีศูนย์ให้บริการคอมพิวเตอร์และอินเทอร์เน็ตความเร็วสูงฟรีอย่างน้อย ๑ แห่ง เพื่อบริการเด็ก เยาวชน และประชาชนในตำบลหนองแสง ส่งเสริม รักษา สืบสาน อนุรักษ์ ขนบธรรมเนียมประเพณี ศิลปะ วัฒนธรรม ศาสนา และภูมิปัญญาท้องถิ่นอันดีงาม พัฒนาระดับแหล่งเรียนรู้วัฒนธรรม และโบราณสถาน ให้เป็นแหล่งเรียนรู้ของประชาชนในพื้นที่ ส่งเสริม สนับสนุนกิจกรรมนันทนาการ การกีฬาทุกประเภท เพื่อพัฒนาด้านสุขภาพ จัดให้มีสถานที่ออกกำลังกาย ลานกีฬาากลางท้องถิ่น และจัดหาอุปกรณ์การกีฬาที่จำเป็นอย่างต่อเนื่อง สนับสนุน อุปกรณ์การกีฬาทุกหมู่บ้านและจัดกิจกรรมแข่งขันกีฬาของโรงเรียนในเขตพื้นที่ทุกระดับ

๔. ยุทธศาสตร์การพัฒนาสังคม พันธกิจหลัก คือ พัฒนาคุณภาพชีวิต ผู้สูงอายุ คนพิการ ผู้ด้อยโอกาส เด็กและเยาวชน สตรี สถาบันครอบครัว ส่งเสริมอาชีพอย่างทั่วถึง เป็นธรรมและยั่งยืน

๕. ยุทธศาสตร์พัฒนาสาธารณสุขและสิ่งแวดล้อม พันธกิจหลัก คือ ส่งเสริมกิจกรรมการควบคุมป้องกันโรค โดยสนับสนุนการทำงานของอาสาสมัครสาธารณสุข (อสม.) ออกบริการตรวจ รักษาสุขภาพแก่ผู้สูงอายุและประชาชนทั่วไปในเขตพื้นที่รับผิดชอบ บริหารจัดการขยะในพื้นที่อย่างยั่งยืน ฟื้นฟูและอนุรักษ์พื้นที่ป่าสาธารณะเดิม ตลอดจนการส่งเสริมการปลูกไม้ยืนต้นเพื่อเพิ่มพื้นที่สีเขียวในพื้นที่

๖. ยุทธศาสตร์พัฒนาโครงสร้างพื้นฐานพัฒนา พันธกิจหลัก คือ การพัฒนาโครงสร้างพื้นฐานในการสัญจรแก่ประชาชน โดยก่อสร้าง ปรับปรุง ซ่อมแซมและบำรุงรักษาถนนให้สะดวกในการสัญจรได้ตลอดทั้งปี รวมถึงการก่อสร้างและปรับปรุงท่อระบายน้ำ รางระบายน้ำ รวมถึงระบบระบายน้ำเพื่อแก้ไขปัญหาหน้าท่วมขังอย่างเป็นระบบ ขยายเขตไฟฟ้าพื้นฐาน ไฟฟ้าเพื่อการเกษตรและติดตั้งไฟฟ้าสาธารณะให้ทั่วถึงทุกพื้นที่

วัตถุประสงค์ (Objective)

๑. เพื่อพัฒนาระบบโครงสร้างพื้นฐานที่จำเป็นต่อการดำรงชีวิตของประชาชนให้ทันสมัย
เส้นทางการขนส่งสินค้าเศรษฐกิจสะดวก รวดเร็ว รวมถึง พัฒนาเศรษฐกิจชุมชนแบบบูรณาการและสร้าง
ความเข้มแข็งของสินค้าเกษตรกรรมพืชเศรษฐกิจที่สำคัญให้สามารถแข่งขันได้ภายใต้ ประชาคมเศรษฐกิจ
อาเซียน

๒. เพื่อบริหารจัดการการศึกษาท้องถิ่นและสร้างสังคมแห่งการเรียนรู้ควบคู่กับการอนุรักษ์
ประเพณีท้องถิ่น

๓. เพื่อพัฒนาคุณภาพชีวิตให้อยู่ดี กินดี สุขภาพดี มีรายได้เหมาะสม

๔. เพื่อสร้างภูมิคุ้มกันให้กับสังคม แบบกลมกลืนกับสิ่งแวดล้อมและรู้เท่าทันการเปลี่ยนแปลง

๕. เพื่อเพิ่มประสิทธิภาพการทำงานขององค์การปกครองส่วนท้องถิ่นและองค์กรชุมชนให้ร่วม
ทำงานกันแบบบูรณาการ

จุดมุ่งหมายเพื่อการพัฒนา (Goals)

๑. ระบบโครงสร้างพื้นฐานทันสมัย ครอบคลุม เส้นทางการขนส่งสินค้าเศรษฐกิจสะดวก
รวดเร็ว

๒. เป็นแหล่งผลิตสินค้าเกษตรที่ปลอดภัยที่สำคัญของอำเภอหนองวาปีปทุม ประชาชน
สามารถพึ่งตนเองได้

๓. การศึกษาในท้องถิ่นมีคุณภาพ ประชาชนเข้าถึงแหล่งเรียนรู้ได้อย่างทั่วถึง เป็นธรรม

๔. ประชาชนมีคุณภาพชีวิตดีขึ้นทั้งสุขภาพร่างกายและมีอาชีพที่เหมาะสมยั่งยืน

๕. เป็นสังคมที่เข้าใจสิ่งแวดล้อมและรู้เท่าทันการเปลี่ยนแปลงสู่ประชาคมเศรษฐกิจอาเซียน

๖. หน่วยงานท้องถิ่นมีคุณภาพ ทำงานร่วมกันอย่างบูรณาการ

ตัวชี้วัด (Key Performance Indicators : KPI)

๑. ร้อยละของโครงการด้านโครงสร้างพื้นฐานที่ดำเนินการจริงต่อโครงการตามแผนพัฒนาท้องถิ่น
(๒๕๖๑-๒๕๖๕)ในปีงบประมาณนั้นๆ ขององค์การบริหารส่วนตำบลหรือจำนวนที่เพิ่มขึ้นของเส้นทาง
สัญจร/ขนส่งผลิตผลทางการเกษตรพืชเศรษฐกิจ

๒. รายได้ของประชาชนต่อคนต่อปีเพิ่มขึ้น หรือ ระดับความสำเร็จในการส่งเสริมเกษตรอินทรีย์

๓. ระดับความสำเร็จของผลประเมินคุณภาพทางการศึกษา หรือ ร้อยละของการส่งเสริมการนำ
วัฒนธรรมท้องถิ่นมาผสมผสานกับวิถีชีวิต

๔. ร้อยละของโครงการส่งเสริมด้านคุณภาพชีวิตที่เพิ่มขึ้นในแต่ละปีงบประมาณ

๕. ร้อยละของโครงการที่เยียวยาสังคมและสร้างความเข้มแข็งให้กับชุมชนที่เพิ่มขึ้น

๖. ระดับความสำเร็จของผลการประเมินมาตรฐานการปฏิบัติราชการขององค์การบริหารส่วนตำบล
หนองแสง

๓.๒ การประเมินสถานการณ์สภาพแวดล้อมภายนอกที่เกี่ยวข้อง

๓.๒.๑) การเปลี่ยนแปลงในประเทศที่จะส่งผลกระทบต่อ อบต.

- รัฐธรรมนูญฉบับใหม่จะส่งผลกระทบต่อองค์กรปกครองส่วนท้องถิ่นอย่างไร
- แนวโน้มการยกฐานะจาก อบต. เป็นเทศบาลทั่วประเทศ
- แนวโน้มการควมรวมองค์กรปกครองส่วนท้องถิ่นที่มีพื้นที่ในตำบลเดียวกันให้มีองค์กรเดียว
- การเพิ่มขึ้นหรือลดลงของการจัดสรรเงินงบประมาณให้ อบต.
- ระเบียบ กฎหมายที่เกี่ยวข้องค่อนข้างมากทำให้การดำเนินงานไม่คล่องตัว ตอบสนองความต้องการของประชาชนได้ไม่เต็มที่

๓.๒.๒) การเปลี่ยนแปลงในระดับภูมิภาคที่จะส่งผลกระทบต่อ อบต.

AEC หรือ Asean Economics Community คือการรวมตัวของชาติในอาเซียน ๑๐ ประเทศ โดยมี ไทย พม่า ลาว เวียดนาม มาเลเซีย สิงคโปร์ อินโดนีเซีย ฟิลิปปินส์ กัมพูชา บรูไน เพื่อที่จะให้มีผลประโยชน์ทางเศรษฐกิจร่วมกันจะมีรูปแบบคล้ายๆ กลุ่ม Euro Zone นั่นเอง จะทำให้มีผลประโยชน์อำนาจต่อรองต่างๆ กับ คู่ค้าได้มากขึ้น และการนำเข้า ส่งออกของชาติในอาเซียนก็จะเสรี ยกเว้นสินค้าบางชนิดที่แต่ละประเทศอาจจะขอไว้ไม่ลดภาษีนำเข้า (เรียกว่าสินค้าอ่อนไหว)

Asean จะรวมตัวเป็น ประชาคมเศรษฐกิจอาเซียนและมีผลเป็นรูปธรรม ณ วันที่ ๓๑ ธันวาคม ๒๕๕๘ ณ วันนั้นจะทำให้ภูมิภาคนี้เปลี่ยนไปอย่างมาก โดย AEC Blueprint (แบบพิมพ์เขียว) หรือแนวทางที่จะให้ AEC เป็นไปคือ

๑. การเป็นตลาดและฐานการผลิตเดียวกัน
๒. การเป็นภูมิภาคที่มีขีดความสามารถในการแข่งขันสูง
๓. การเป็นภูมิภาคที่มีการพัฒนาทางเศรษฐกิจที่เท่าเทียมกัน
๔. การเป็นภูมิภาคที่มีการบูรณาการเข้ากับเศรษฐกิจโลก

ส่วนที่ ๓

การนำแผนพัฒนาท้องถิ่นไปสู่การปฏิบัติ

๑) ยุทธศาสตร์และแผนงานองค์การบริหารส่วนตำบลหนองแสง

๑. ยุทธศาสตร์การพัฒนาและแผนงาน

ที่	ยุทธศาสตร์	ด้าน	แผนงาน	หน่วยงาน รับผิดชอบหลัก	หน่วยงาน สนับสนุน
๑.	ด้านการพัฒนา การเมืองและการ บริหาร	บริหาร งานทั่วไป	๑.๑ แผนงานบริหารทั่วไป	สำนักปลัด	ทุกภาคส่วน
			๑.๒ แผนงานสถิติ และ วิชาการ		
			๑.๓ แผนงานบริหารงาน คลัง	กองคลัง	
		๑.๔ แผนงานการรักษาสงบ ภายใน	สำนักปลัด		
		บริการชุมชน และสังคม	๑.๕ แผนงานสร้าง ความเข้มแข็งของชุมชน	สำนักปลัด	
๒.	ด้านการพัฒนา คุณภาพชีวิต เกษตรกร	เศรษฐกิจ	๒.๑ แผนงานส่งเสริม การเกษตร ๒.๒ แผนงานอนุรักษ์แหล่ง น้ำและป่าไม้	กองการเกษตร	ทุกภาคส่วน
๓.	ด้านการพัฒนา การศึกษา ศาสนา และวัฒนธรรม	บริการชุมชน และสังคม	๓.๓ แผนงานบริหารทั่วไป ๓.๒ แผนงานพัฒนาโรงเรียน และศูนย์พัฒนาเด็กเล็กใน สังกัดองค์การบริหารส่วน ตำบลให้ได้มาตรฐาน ๓.๓ แผนงานสนับสนุน ส่งเสริม รักษาขนบธรรมเนียม ประเพณี ศิลปะและวัฒนธรรม อันดีงามของท้องถิ่น ๓.๔ แผนงานสนับสนุน ส่งเสริม กีฬาและการออก กำลังกาย	กองการศึกษา ศาสนา และวัฒนธรรม	ทุกภาคส่วน

๔.	ด้านการพัฒนาสังคม	บริการชุมชนและสังคม	๔.๑ แผนงานบริหารทั่วไป ๔.๒ แผนงานสวัสดิการสังคมและสังคมสงเคราะห์	กองสวัสดิการสังคมและสังคมสงเคราะห์	ทุกภาคส่วน
๕.	ด้านการพัฒนาสาธารณสุขและสิ่งแวดล้อม	บริการชุมชนและสังคม	๕.๑ แผนงานบริหารทั่วไป ๕.๒ แผนงานบริการสาธารณสุข สุข และ งานสาธารณสุขอื่น ๕.๓ แผนงานกำจัดขยะมูลฝอยและสิ่งปฏิกูล ๕.๔ แผนงานอุดหนุนเงินให้หน่วยงานอื่นดำเนินการในกิจการที่เป็นสาธารณะประโยชน์	กองสาธารณสุขและสิ่งแวดล้อม	ทุกภาคส่วน
๖.	ด้านการพัฒนาโครงสร้างพื้นฐาน	บริการชุมชนและสังคม	๖.๑ แผนงานบริหารงานทั่วไป ๖.๒ แผนงานเคหะและชุมชน	กองช่าง	ทุกภาคส่วน
รวม	๖				

ยุทธศาสตร์การพัฒนาและรายละเอียดแผนงานตามยุทธศาสตร์องค์การบริหารส่วนตำบลหนองแสง ทั้ง ๖ ยุทธศาสตร์ มีดังนี้

(๑) ยุทธศาสตร์การพัฒนาการเมืองและการบริหาร

๑.๑ งานพัฒนาองค์การบริหารส่วนตำบลหนองแสงให้เป็นองค์กรธรรมาภิบาล ที่มีหลักการบริหารจัดการตามหลักการบริหารกิจการบ้านเมืองและสังคมที่ดี และเป็นหน่วยบริการสังคมที่ดี มีมาตรฐานด้วยการส่งเสริม สร้างความร่วมมือ ประสานงานกับทุกฝ่ายที่เกี่ยวข้อง สร้างกระบวนการเรียนรู้ เพื่อพัฒนาศักยภาพและยกระดับแก่สมาชิกสภาองค์การบริหารส่วนตำบล พนักงานส่วนตำบล พนักงานลูกจ้าง ซึ่งเป็นทรัพยากรบุคคลอันสำคัญขององค์การบริหารส่วนตำบลหนองแสง พร้อมทั้งสร้างเสริมกระบวนการพัฒนาระบบการบริการสาธารณะที่ดีมีมาตรฐาน สร้างความสะดวกลดขั้นตอนการปฏิบัติงาน สร้างบุคลากรให้มีคุณภาพและมีจิตสำนึกในการให้บริการ เพื่อรองรับการบริการแต่ละด้านให้เกิดประโยชน์สูงสุดต่อประชาชน

๑.๒ งานกิจการสภาองค์การบริหารส่วนตำบล การบริหารงานบุคคลของพนักงานส่วนตำบล ลูกจ้างประจำ และพนักงานจ้าง งานวิเทศสัมพันธ์ งานประชาสัมพันธ์ งานส่งเสริมและพัฒนาเทคโนโลยีสารสนเทศ งานนิติการ งานการเลือกตั้ง งานคุ้มครอง ดูแลและบำรุงรักษาทรัพยากรธรรมชาติและสิ่งแวดล้อม และราชการที่มีได้กำหนดให้เป็นหน้าที่ของกอง สำนัก หรือส่วนราชการใด ในองค์การบริหารส่วนตำบลโดยเฉพาะ ช่วยเหลือให้คำแนะนำทางวิชาการ งานอื่นๆ ที่เกี่ยวข้องและที่ได้รับมอบหมาย ด้านการจัดระเบียบชุมชน/สังคมและการรักษาความสงบเรียบร้อย

๑.๓ งานส่งเสริมสนับสนุนการขับเคลื่อนองค์กรชุมชนและคณะกรรมการชุมชนที่ดำเนินกิจกรรมและโครงการต่างๆโดยชุมชนและเพื่อชุมชน รวมทั้งการสร้าง ความเข้มแข็งให้กับชุมชน เพื่อพัฒนาระดับการขับเคลื่อนไปสู่ทิศทางของชุมชนอย่างยั่งยืน

๑.๔ งานส่งเสริมสนับสนุนและประสานงานกับชุมชนให้เข้ามามีส่วนร่วมในกระบวนการทำงานขององค์การบริหารส่วนตำบล ตลอดจนการประสานงานเพื่อก่อให้เกิดการสร้างเครือข่ายการทำงานกับส่วนราชการที่เกี่ยวข้อง ภาคเอกชน องค์กรพัฒนาเอกชนและองค์กรปกครองส่วนท้องถิ่นอื่นๆ เพื่อจะเข้าถึงปัญหาที่แท้จริงและแก้ปัญหาของประชาชนอย่างถูกต้องเหมาะสม

๑.๕ งานยุทธศาสตร์และงบประมาณ มีหน้าที่รับผิดชอบ ดังนี้ งานวิเคราะห์นโยบายและแผนงานยุทธศาสตร์ขององค์การบริหารส่วนตำบล งานส่งเสริมการมีส่วนร่วมของประชาชนในการพัฒนาท้องถิ่น งานประสานการจัดทำแผนพัฒนาจังหวัด งานคณะกรรมการพัฒนาองค์การบริหารส่วนตำบล งานงบประมาณ งานเสนอแนะขอรับการจัดสรรเงินอุดหนุนขององค์การบริหารส่วนตำบล งานจัดทำข้อบัญญัติงบประมาณรายจ่ายประจำและฉบับเพิ่มเติม งานตรวจติดตามและประเมินผลแผนงานและโครงการ งานประชาสัมพันธ์ งานบริการและเผยแพร่วิชาการ งานบริการข้อมูล สถิติ ช่วยเหลือให้คำแนะนำทางวิชาการ กำกับและเร่งรัดการปฏิบัติราชการของส่วนราชการในองค์การบริหารส่วนตำบลให้เป็นไปตามนโยบายแนวทางและแผนปฏิบัติราชการขององค์การบริหารส่วนตำบล งานอื่นๆ ที่เกี่ยวข้องและที่ได้รับมอบหมาย

๑.๖ งานป้องกันและบรรเทาสาธารณภัย มีหน้าที่รับผิดชอบ ดังนี้ งานป้องกันและบรรเทาสาธารณภัย งานเทศกิจ งานรักษาความสงบเรียบร้อย งานจราจร ช่วยเหลือให้คำแนะนำทางวิชาการ งานอื่นๆ ที่เกี่ยวข้องและที่ได้รับมอบหมาย

(๒) ยุทธศาสตร์การพัฒนาคุณภาพชีวิตเกษตรกร

๒.๑ งานส่งเสริมสนับสนุนให้เกษตรกรที่ทำนาและปลูกพืชผักปรับเปลี่ยนวิธีการผลิตให้เป็นแบบเกษตรอินทรีย์ โดยให้มีการฝึกอบรมให้ความรู้ด้านเกษตรอินทรีย์ สร้างเครือข่ายการแลกเปลี่ยนเรียนรู้ สนับสนุนวัสดุอุปกรณ์ในการทำเกษตรแบบอินทรีย์ สร้างเครือข่ายผู้บริโภค ขยายตลาดรองผลผลิต รวมถึงรับซื้อพืชผักอินทรีย์กับเกษตรกรในราคาประกันและกระจายสินค้าเกษตรอินทรีย์กับผู้บริโภค

๒.๒ งานส่งเสริมสนับสนุนให้มีการปรับปรุงและพัฒนาพันธุ์ข้าวดีและเหมาะสมกับพื้นที่ เพื่อแจกจ่ายแก่เกษตรกรผู้สนใจผลิตเมล็ดพันธุ์และรับซื้อเมล็ดพันธุ์คืนในราคาดี และจัดให้มีการกระจายพันธุ์ข้าวดีแก่เกษตรกรในตำบลหนองแสง

๒.๓ งานจัดหาแหล่งน้ำเพื่อการเกษตรให้เกษตรกรในพื้นที่อย่างเพียงพอ ได้แก่ การขุดสระในไร่นา ขุดลอกลำห้วย หนอง ลำน้ำ ให้สามารถเก็บกักน้ำไว้ใช้เพื่อการเกษตรตลอดปี

๒.๔ งานให้บริการดูแลสุขภาพสัตว์เลี้ยง เช่น สุนัข แมว โค กระบือ โดยการ ฉีดวัคซีน ป้องกันรักษาโรค และบริการผสมเทียม แก่เกษตรกรในตำบลหนองแสง

(๓) ยุทธศาสตร์การพัฒนาการศึกษา ศาสนา และวัฒนธรรม

๓.๑ งานสนับสนุนและส่งเสริมพัฒนาศูนย์พัฒนาเด็กเล็กก่อนวัยเรียนให้ได้ตามมาตรฐานสู่ความเป็นเลิศ เน้นให้เด็กได้มีพัฒนาการที่สมวัยทั้งในด้านร่างกาย สังคมและสติปัญญา โดยให้มีการพัฒนาทั้งทางด้านบุคลากรผู้สอน วัสดุอุปกรณ์ส่งอำนวยความสะดวกให้เกิดการพัฒนาและการเรียนรู้ของเด็กอย่างครบถ้วน

๓.๒ งานพัฒนาโรงเรียนในสังกัดองค์การบริหารส่วนตำบล ที่เปิดการเรียนการสอนตั้งแต่ระดับชั้นอนุบาล ถึง มัธยมศึกษาปีที่ ๓ ที่ได้มาตรฐาน มีครูเพียงพอ ให้มีครูสอนภาษาอังกฤษจากเจ้าของภาษา ส่งเสริมการเรียนการสอนที่ทันสมัย ทันโลกทันเหตุการณ์ควบคู่ไปกับการสร้างให้เด็กมีคุณธรรมจริยธรรมและภูมิปัญญาท้องถิ่น

๓.๓ งานส่งเสริมพัฒนากระบวนการเรียนรู้ตลอดชีวิต โดยจัดให้มีศูนย์ให้บริการคอมพิวเตอร์และอินเทอร์เน็ตความเร็วสูงฟรีประจำทุกหมู่บ้าน

๓.๓ งานสนับสนุน ส่งเสริม รักษาขนบธรรมเนียมประเพณี ศิลปะและวัฒนธรรมอันดีงามของท้องถิ่น พัฒนาแหล่งวัฒนธรรม และโบราณสถาน ให้เป็นแหล่งเรียนรู้ของประชาชนในพื้นที่

(๔) ยุทธศาสตร์การพัฒนาสังคม

๔.๑ งานส่งเสริม สนับสนุน อำนวยความสะดวกแก่การดำเนินงานด้านสวัสดิการเบี้ยยังชีพให้แก่ผู้สูงอายุ คนพิการและผู้ด้อยโอกาสให้มีคุณภาพชีวิตที่ดีสามารถพึ่งตนเองได้ รวมทั้งได้รับการช่วยเหลือและได้รับการบริการอย่างทั่วถึงและเป็นธรรม

๔.๒ งานส่งเสริมและสนับสนุนการพัฒนาให้โอกาส ในการพัฒนาคุณภาพชีวิต โดยการฝึกอบรมพัฒนาอาชีพแก่ ผู้สูงอายุ คนพิการและผู้ด้อยโอกาส

๔.๓ งานจัดให้มีศูนย์ดูแลและพัฒนาศักยภาพเด็กพิการและบกพร่องทางการเรียนรู้ของตำบล

๔.๔ งานส่งเสริมสนับสนุนให้เกิดกิจกรรมและการรวมกลุ่มทำกิจกรรมที่สร้างสรรค์สำหรับเด็กและเยาวชน ตลอดจนการดึงพลังของเยาวชนให้เข้ามามีส่วนในการทำกิจกรรมการพัฒนาในชุมชน

(๕) ยุทธศาสตร์การพัฒนาสาธารณสุขและสิ่งแวดล้อม

๕.๑ งานส่งเสริมการดำเนินกิจกรรมด้านการสร้างเสริมสุขภาพของประชาชน โดยการส่งกิจกรรมการออกกำลังกายตามเหมาะสมของเพศ วัย และความถนัดของแต่ละพื้นที่และบุคคล

๕.๒ งานสนับสนุนส่งเสริมศักยภาพการทำงานของอาสาสมัครสาธารณสุข (อสม.) ทั้งทางด้านทักษะความรู้ เครื่องมือ วัสดุ อุปกรณ์ ในการให้บริการประชาชน

๕.๓ งานออกหน่วยให้บริการประชาชนร่วมกับโรงพยาบาลวชิระภูเก็ต รพ.สต. บ้านโพธิ์ เพื่อออกบริการตรวจรักษาสุขภาพแก่ผู้สูงอายุและประชาชนทั่วไปในเขตพื้นที่รับผิดชอบ อย่างน้อยปีละ ๑ ครั้ง

๕.๔ งานบริหารจัดการขยะในพื้นที่อย่างยั่งยืน ไม่ก่อให้เกิดมลพิษ การนำขยะมาสร้างรายได้ โดยส่งเสริมสนับสนุนให้จัดตั้งกองทุนขยะหมู่บ้าน และกองทุนขยะตำบล

๕.๕ งานฟื้นฟูและอนุรักษ์พื้นที่ป่าสาธารณะเดิม ตลอดจนงานส่งเสริมการปลูกไม้ยืนต้นเพื่อเพิ่มพื้นที่สีเขียวในพื้นที่

๕.๖ งานสนับสนุนและดำเนินการป้องกันควบคุมโรคติดต่อในพื้นที่

๕.๗ งานสนับสนุนการดำเนินงานของกองทุนหลักประกันสุขภาพระดับท้องถิ่น อบต.หนองแสง

(๖) ยุทธศาสตร์พัฒนาโครงสร้างพื้นฐาน

๖.๑ งานก่อสร้าง ปรับปรุง และบำรุงรักษาถนนคอนกรีตเสริมเหล็กในชุมชน ให้ครบและสะดวกในการสัญจรได้ตลอดทั้งปีทุกเส้นทาง

๖.๒ งานเสริมสร้างมาตรการในการป้องกัน และแก้ไขปัญหาน้ำท่วมขังในชุมชน โดยการก่อสร้างและปรับปรุงท่อระบายน้ำ รางระบายน้ำ รวมถึงระบบระบายน้ำเพื่อแก้ไขปัญหาน้ำท่วมขังอย่างเป็นระบบและทั่วถึง

๖.๓ งานก่อสร้าง ปรับปรุง และบำรุงรักษาถนนลาดยางในพื้นที่ ให้สะดวกในการสัญจรได้ตลอดทั้งปีทุกเส้นทาง

๖.๔ งานการขยายเขตไฟฟ้าพื้นฐาน ไฟฟ้าเพื่อการเกษตรและติดตั้งไฟฟ้าสาธารณะ ให้ทั่วถึงทุกพื้นที่ ประชาชนมีไฟฟ้าในครัวเรือนใช้ตามความเหมาะสม

ส่วนที่ ๓

การนำแผนพัฒนาท้องถิ่นไปสู่การปฏิบัติ

๑) ยุทธศาสตร์และแผนงานองค์การบริหารส่วนตำบลหนองแสง

๑. ยุทธศาสตร์การพัฒนาและแผนงาน

ที่	ยุทธศาสตร์	ด้าน	แผนงาน	หน่วยงาน รับผิดชอบหลัก	หน่วยงาน สนับสนุน
๑.	ด้านการพัฒนา การเมืองและการ บริหาร	บริหาร งานทั่วไป	๑.๑ แผนงานบริหารทั่วไป	สำนักปลัด	ทุกภาคส่วน
			๑.๒ แผนงานสถิติและ วิชาการ	กองคลัง	
			๑.๓ แผนงานบริหารงาน คลัง	สำนักปลัด	
		๑.๔ แผนงานการรักษาสงบ ภายใน	สำนักปลัด		
		บริการชุมชน และสังคม	๑.๕ แผนงานสร้าง ความเข้มแข็งของชุมชน	สำนักปลัด	
๒.	ด้านการพัฒนา คุณภาพชีวิต เกษตรกร	เศรษฐกิจ	๒.๑ แผนงานส่งเสริม การเกษตร ๒.๒ แผนงานอนุรักษ์แหล่ง น้ำและป่าไม้	กองการเกษตร	ทุกภาคส่วน
๓.	ด้านการพัฒนา การศึกษา ศาสนา และวัฒนธรรม	บริการชุมชน และสังคม	๓.๑ แผนงานบริหารทั่วไป ๓.๒ แผนงานพัฒนาโรงเรียน และศูนย์พัฒนาเด็กเล็กใน สังกัดองค์การบริหารส่วน ตำบลให้ได้มาตรฐาน ๓.๓ แผนงานสนับสนุน ส่งเสริม รักษาขนบธรรมเนียม ประเพณี ศิลปะและ วัฒนธรรมอันดีงามของ ท้องถิ่น ๓.๔ แผนงานสนับสนุน ส่งเสริม กีฬาและการออก กำลังกาย	กองการศึกษา ศาสนา และวัฒนธรรม	ทุกภาคส่วน

ที่	ยุทธศาสตร์	ด้าน	แผนงาน	หน่วยงาน รับผิดชอบหลัก	หน่วยงาน สนับสนุน
๔.	ด้านการพัฒนา สังคม	บริการชุมชน และสังคม	๔.๑ แผนงานบริหารทั่วไป ๔.๒ แผนงานสวัสดิการ สังคมและสังคมสงเคราะห์	กองสวัสดิการสังคม และสังคมสงเคราะห์	ทุกภาคส่วน
๕.	ด้านการพัฒนา สาธารณสุขและ สิ่งแวดล้อม	บริการชุมชน และสังคม	๕.๑ แผนงานบริหารทั่วไป ๕.๒ แผนงานบริการ สาธารณสุข และงาน สาธารณสุขอื่น ๕.๓ แผนงานกำจัดขยะมูล ฝอยและสิ่งปฏิกูล ๕.๔ แผนงานอุดหนุนเงินให้ หน่วยงานอื่นดำเนินการใน กิจการที่เป็นสาธารณะ ประโยชน์	กองสาธารณสุขและ สิ่งแวดล้อม	ทุกภาคส่วน
๖.	ด้านการพัฒนา โครงสร้างพื้นฐาน	บริการชุมชน และสังคม	๖.๑ แผนงานบริหารงาน ทั่วไป ๖.๒ แผนงานเคหะและ ชุมชน	กองช่าง	ทุกภาคส่วน
รวม	๖				

ยุทธศาสตร์การพัฒนาและรายละเอียดแผนงานตามยุทธศาสตร์องค์การบริหารส่วนตำบลหนองแสง ทั้ง ๖ ยุทธศาสตร์ มีดังนี้

(๑) ยุทธศาสตร์การพัฒนาการเมืองและการบริหาร

๑.๑ งานพัฒนาองค์การบริหารส่วนตำบลหนองแสงให้เป็นองค์กรธรรมาภิบาล ที่มีหลักการบริหารจัดการตามหลักการบริหารกิจการบ้านเมืองและสังคมที่ดี และเป็นหน่วยบริการสังคมที่ดี มีมาตรฐานด้วยการส่งเสริม สร้างความร่วมมือ ประสานงานกับทุกฝ่ายที่เกี่ยวข้อง สร้างกระบวนการเรียนรู้ เพื่อพัฒนาศักยภาพและยกระดับแก่สมาชิกสภาองค์การบริหารส่วนตำบล พนักงานส่วนตำบล พนักงานลูกจ้าง ซึ่งเป็นทรัพยากรบุคคลอันสำคัญขององค์การบริหารส่วนตำบลหนองแสง พร้อมทั้งสร้างเสริมกระบวนการพัฒนาระบบการบริการสาธารณะที่ดีมีมาตรฐาน สร้างความสะดวกลดขั้นตอนการปฏิบัติงาน สร้างบุคลากรให้มีคุณภาพและมีจิตสำนึกในการให้บริการ เพื่อรองรับการบริการแต่ละด้านให้เกิดประโยชน์สูงสุดต่อประชาชน

๑.๒ งานกิจการสภาองค์การบริหารส่วนตำบล การบริหารงานบุคคลของพนักงานส่วนตำบล ลูกจ้างประจำ และพนักงานจ้าง งานวิเทศสัมพันธ์ งานประชาสัมพันธ์ งานส่งเสริมและพัฒนาเทคโนโลยีสารสนเทศ งานนิติการ งานการเลือกตั้ง งานคุ้มครอง ดูแลและบำรุงรักษาทรัพยากรธรรมชาติและสิ่งแวดล้อม และราชการที่มีได้กำหนดให้เป็นหน้าที่ของกอง สำนัก หรือส่วนราชการใด ในองค์การบริหารส่วนตำบลโดยเฉพาะ ช่วยเหลือให้คำแนะนำทางวิชาการ งานอื่นๆ ที่เกี่ยวข้องและที่ได้รับมอบหมาย ด้านการจัดระเบียบชุมชน/สังคมและการรักษาความสงบเรียบร้อย

๑.๓ งานส่งเสริมสนับสนุนการขับเคลื่อนองค์กรชุมชนและคณะกรรมการชุมชนที่ดำเนินกิจกรรมและโครงการต่างๆโดยชุมชนและเพื่อชุมชน รวมทั้งการสร้างเสริมความเข้มแข็งให้กับชุมชน เพื่อพัฒนาระดับการขับเคลื่อนไปสู่ทิศทางของชุมชนอย่างยั่งยืน

๑.๔ งานส่งเสริมสนับสนุนและประสานงานกับชุมชนให้เข้ามามีส่วนร่วมในกระบวนการทำงานขององค์การบริหารส่วนตำบล ตลอดจนการประสานงานเพื่อก่อให้เกิดการสร้างเครือข่ายการทำงานกับส่วนราชการที่เกี่ยวข้อง ภาคเอกชน องค์กรพัฒนาเอกชนและองค์กรปกครองส่วนท้องถิ่นอื่นๆ เพื่อจะเข้าถึงปัญหาที่แท้จริงและแก้ปัญหาของประชาชนอย่างถูกต้องเหมาะสม

๑.๕ งานยุทธศาสตร์และงบประมาณ มีหน้าที่รับผิดชอบ ดังนี้ งานวิเคราะห์นโยบายและแผนงานยุทธศาสตร์ขององค์การบริหารส่วนตำบล งานส่งเสริมการมีส่วนร่วมของประชาชนในการพัฒนาท้องถิ่น งานประสานการจัดทำแผนพัฒนาจังหวัด งานคณะกรรมการพัฒนาองค์การบริหารส่วนตำบล งานงบประมาณ งานเสนอแนะขอรับการจัดสรรเงินอุดหนุนขององค์การบริหารส่วนตำบล งานจัดทำข้อบัญญัติงบประมาณรายจ่ายประจำและฉบับเพิ่มเติม งานตรวจติดตามและประเมินผลแผนงานและโครงการ งานประชาสัมพันธ์ งานบริการและเผยแพร่วิชาการ งานบริการข้อมูล สถิติ ช่วยเหลือให้คำแนะนำทางวิชาการ กำกับและเร่งรัดการปฏิบัติราชการของส่วนราชการในองค์การบริหารส่วนตำบลให้เป็นไปตามนโยบายแนวทางและแผนปฏิบัติราชการขององค์การบริหารส่วนตำบล งานอื่นๆ ที่เกี่ยวข้องและที่ได้รับมอบหมาย

๑.๖ งานป้องกันและบรรเทาสาธารณภัย มีหน้าที่รับผิดชอบ ดังนี้ งานป้องกันและบรรเทาสาธารณภัย งานเทศกิจ งานรักษาความสงบเรียบร้อย งานจราจร ช่วยเหลือให้คำแนะนำทางวิชาการ งานอื่นๆ ที่เกี่ยวข้องและที่ได้รับมอบหมาย

(๒) ยุทธศาสตร์การพัฒนาคุณภาพชีวิตเกษตรกร

๒.๑ งานส่งเสริมสนับสนุนให้เกษตรกรที่ทำนาและปลูกพืชผักปรับเปลี่ยนวิธีการผลิตให้เป็นแบบเกษตรอินทรีย์ โดยให้มีการฝึกอบรมให้ความรู้ด้านเกษตรอินทรีย์ สร้างเครือข่ายการแลกเปลี่ยนเรียนรู้ สนับสนุนวัสดุอุปกรณ์ในการทำเกษตรแบบอินทรีย์ สร้างเครือข่ายผู้บริโภค ขยายตลาดรองผลผลิต รวมถึงรับซื้อพืชผักอินทรีย์กับเกษตรกรในราคาประกันและกระจายสินค้าเกษตรอินทรีย์กับผู้บริโภค

๒.๒ งานส่งเสริมสนับสนุนให้มีการปรับปรุงและพัฒนาพันธุ์ข้าวดีและเหมาะสมกับพื้นที่ เพื่อแจกจ่ายแก่เกษตรกรผู้สนใจผลิตเมล็ดพันธุ์และรับซื้อเมล็ดพันธุ์คืนในราคาดี และจัดให้มีการกระจายพันธุ์ข้าวดีแก่เกษตรกรในตำบลหนองแสง

๒.๓ งานจัดหาแหล่งน้ำเพื่อการเกษตรให้เกษตรกรในพื้นที่อย่างเพียงพอ ได้แก่ การขุดสระในไร่นา ขุดลอกลำห้วย หนอง ลำน้ำ ให้สามารถเก็บกักน้ำไว้ใช้เพื่อการเกษตรตลอดปี

๒.๔ งานให้บริการดูแลสุขภาพสัตว์เลี้ยง เช่น สุนัข แมว โค กระบือ โดยการ ฉีดวัคซีน ป้องกันรักษาโรค และบริการผสมเทียม แก่เกษตรกรในตำบลหนองแสง

(๓) ยุทธศาสตร์การพัฒนาการศึกษา ศาสนา และวัฒนธรรม

๓.๑ งานสนับสนุนและส่งเสริมพัฒนาศูนย์พัฒนาเด็กเล็กก่อนวัยเรียนให้ได้ตามมาตรฐานสู่ความเป็นเลิศ เน้นให้เด็กได้มีพัฒนาการที่สมวัยทั้งในด้านร่างกาย สังคมและสติปัญญา โดยให้มีการพัฒนาทั้งทางด้านบุคลากรผู้สอน วัสดุอุปกรณ์ส่งอำนวยความสะดวกให้เกิดการพัฒนาและการเรียนรู้ของเด็กอย่างครบถ้วน

๓.๒ งานพัฒนาโรงเรียนในสังกัดองค์การบริหารส่วนตำบล ที่เปิดการเรียนการสอนตั้งแต่ระดับชั้นอนุบาล ถึง มัธยมศึกษาปีที่ ๓ ที่ได้มาตรฐาน มีครูเพียงพอ ให้มีครูสอนภาษาอังกฤษจากเจ้าของภาษา ส่งเสริมการเรียนการสอนที่ทันสมัย ทันโลกทันเหตุการณ์ควบคู่ไปกับการสร้างให้เด็กมีคุณธรรมจริยธรรมและภูมิปัญญาท้องถิ่น

๓.๓ งานส่งเสริมพัฒนากระบวนการเรียนรู้ตลอดชีวิต โดยจัดให้มีศูนย์ให้บริการคอมพิวเตอร์และอินเทอร์เน็ตความเร็วสูงฟรีประจำทุกหมู่บ้าน

๓.๓ งานสนับสนุน ส่งเสริม รักษาขนบธรรมเนียมประเพณี ศิลปะและวัฒนธรรมอันดีงามของท้องถิ่น พัฒนาแหล่งวัฒนธรรม และโบราณสถาน ให้เป็นแหล่งเรียนรู้ของประชาชนในพื้นที่

(๔) ยุทธศาสตร์การพัฒนาสังคม

๔.๑ งานส่งเสริม สนับสนุน อำนวยความสะดวกแก่การดำเนินงานด้านสวัสดิการเบี้ยยังชีพให้แก่ผู้สูงอายุ คนพิการและผู้ด้อยโอกาสให้มีคุณภาพชีวิตที่ดีสามารถพึ่งตนเองได้ รวมทั้งได้รับการช่วยเหลือและได้รับการบริการอย่างทั่วถึงและเป็นธรรม

๔.๒ งานส่งเสริมและสนับสนุนการพัฒนาให้โอกาส ในการพัฒนาคุณภาพชีวิต โดยการฝึกอบรมพัฒนาอาชีพแก่ ผู้สูงอายุ คนพิการและผู้ด้อยโอกาส

๔.๓ งานจัดให้มีศูนย์ดูแลและพัฒนาศักยภาพเด็กพิการและบกพร่องทางการเรียนรู้ของตำบล

๔.๔ งานส่งเสริมสนับสนุนให้เกิดกิจกรรมและการรวมกลุ่มทำกิจกรรมที่สร้างสรรค์สำหรับเด็กและเยาวชน ตลอดจนการดึงพลังของเยาวชนให้เข้ามามีส่วนในการทำกิจกรรมการพัฒนาในชุมชน

(๕) ยุทธศาสตร์การพัฒนาสาธารณสุขและสิ่งแวดล้อม

๕.๑ งานส่งเสริมการดำเนินกิจกรรมด้านการสร้างเสริมสุขภาพของประชาชน โดยการส่งกิจกรรมการออกกำลังกายตามเหมาะสมของเพศ วัย และความถนัดของแต่ละพื้นที่และบุคคล

๕.๒ งานสนับสนุนส่งเสริมศักยภาพการทำงานของอาสาสมัครสาธารณสุข (อสม.) ทั้งทางด้านทักษะความรู้ เครื่องมือ วัสดุ อุปกรณ์ ในการให้บริการประชาชน

๕.๓ งานออกหน่วยให้บริการประชาชนร่วมกับโรงพยาบาลวาปีปทุม รพ.สต. บ้านโพธิ์ เพื่อออกบริการตรวจรักษาสุขภาพแก่ผู้สูงอายุและประชาชนทั่วไปในเขตพื้นที่รับผิดชอบ อย่างน้อยปีละ ๑ ครั้ง

๕.๔ งานบริหารจัดการขยะในพื้นที่อย่างยั่งยืน ไม่ก่อให้เกิดมลพิษ การนำขยะมาสร้างรายได้ โดยส่งเสริมสนับสนุนให้จัดตั้งกองทุนขยะหมู่บ้าน และกองทุนขยะตำบล

๕.๕ งานฟื้นฟูและอนุรักษ์พื้นที่ป่าสาธารณะเดิม ตลอดจนงานส่งเสริมการปลูกไม้ยืนต้นเพื่อเพิ่มพื้นที่สีเขียวในพื้นที่

๕.๖ งานสนับสนุนและดำเนินการป้องกันควบคุมโรคติดต่อในพื้นที่

๕.๗ งานสนับสนุนการดำเนินงานของกองทุนหลักประกันสุขภาพระดับท้องถิ่น อบต.หนองแสง

(๖) ยุทธศาสตร์พัฒนาโครงสร้างพื้นฐาน

๖.๑ งานก่อสร้าง ปรับปรุง และบำรุงรักษาถนนคอนกรีตเสริมเหล็กในชุมชน ให้ครบและสะดวกในการสัญจรได้ตลอดทั้งปีทุกเส้นทาง

๖.๒ งานเสริมสร้างมาตรการในการป้องกัน และแก้ไขปัญหาน้ำท่วมขังในชุมชน โดยการก่อสร้าง และปรับปรุงท่อระบายน้ำ รวางระบายน้ำ รวมถึงระบบระบายน้ำเพื่อแก้ไขปัญหาน้ำท่วมขังอย่างเป็นระบบ และทั่วถึง

๖.๓ งานก่อสร้าง ปรับปรุง และบำรุงรักษาถนนลาดยางในพื้นที่ ให้สะดวกในการสัญจรได้ตลอดทั้งปีทุกเส้นทาง

๖.๔ งานการขยายเขตไฟฟ้าพื้นฐาน ไฟฟ้าเพื่อการเกษตรและติดตั้งไฟฟ้าสาธารณะ ให้ทั่วถึงทุกพื้นที่ ประชาชนมีไฟฟ้าในครัวเรือนใช้ตามความเหมาะสม

บัญชีสรุปรายละเอียดโครงการพัฒนา
 ร่างแผนพัฒนาท้องถิ่น (พ.ศ. ๒๕๖๖ - ๒๕๗๐)

องค์การบริหารส่วนตำบลหนองแสง อ.วาปีปทุม จ.มหาสารคาม

ยุทธศาสตร์	ปี ๒๕๖๖		ปี ๒๕๖๗		ปี ๒๕๖๘		ปี ๒๕๖๙		ปี ๒๕๗๐		รวม ๕ ปี	
	จำนวนโครงการ	งบประมาณ (บาท)	จำนวนโครงการ	งบประมาณ (บาท)	จำนวนโครงการ	งบประมาณ (บาท)	จำนวนโครงการ	งบประมาณ (บาท)	จำนวนโครงการ	งบประมาณ (บาท)	จำนวนโครงการ	งบประมาณ (บาท)
๑. ด้านการพัฒนาการเมืองและการบริหาร												
๑.๑ แผนงานบริหารงานทั่วไป												
๑.๑.๑ งานบริหารทั่วไป	๑๕	๑,๘๗๘,๐๐๐	๑๔	๑,๕๖๘,๐๐๐	๑๕	๑,๘๗๘,๐๐๐	๑๔	๑,๕๖๘,๐๐๐	๑๕	๑,๘๗๘,๐๐๐	๗๓	๘,๗๗๐,๐๐๐
๑.๑.๒ งานสถิติและวิชาการ	-	-	-	-	-	-	-	-	-	-	-	-
๑.๑.๓ งานบริหารงานคลัง	๑	๕๐,๐๐๐	๑	๕๐,๐๐๐	๑	๕๐,๐๐๐	๑	๕๐,๐๐๐	๑	๕๐,๐๐๐	๕	๒๕๐,๐๐๐
๑.๒ แผนงานสร้างความเข้มแข็งของชุมชน												
๑.๒.๑ ส่งเสริมและสนับสนุนความเข้มแข็งของชุมชน	๖	๔๒๗,๐๐๐	๖	๔๒๗,๐๐๐	๖	๔๒๗,๐๐๐	๖	๔๒๗,๐๐๐	๖	๔๒๗,๐๐๐	๓๐	๒,๑๓๕,๐๐๐
๑.๓ แผนงานการรักษาความสงบภายใน												
๑.๓.๑ งานบริหารทั่วไปเกี่ยวกับการรักษาสงบภายใน	-	-	-	-	-	-	-	-	-	-	-	-
๑.๓.๒ งานป้องกันภัยฝ่ายพลเรือนและระงับ	๑๕	๑,๘๗๘,๐๐๐	๑๔	๑,๕๖๘,๐๐๐	๑๕	๑,๘๗๘,๐๐๐	๑๔	๑,๕๖๘,๐๐๐	๑๕	๑,๘๗๘,๐๐๐	๗๓	๘,๗๗๐,๐๐๐
รวม	๓๗	๔,๒๓๓,๐๐๐	๓๕	๓,๖๑๓,๐๐๐	๓๗	๔,๒๓๓,๐๐๐	๓๕	๓,๖๑๓,๐๐๐	๓๗	๔,๒๓๓,๐๐๐	๑๘๑	๑๙,๙๒๕,๐๐๐
๒. ด้านการพัฒนาคุณภาพชีวิตเกษตรกร												
๒.๑ แผนงานการเกษตร												
๒.๑.๑ งานส่งเสริมการเกษตร	๘	๑,๖๑๓,๐๐๐	๘	๑,๖๑๓,๐๐๐	๘	๑,๖๑๓,๐๐๐	๘	๑,๖๑๓,๐๐๐	๘	๑,๖๑๓,๐๐๐	๔๐	๘,๐๖๕,๐๐๐
๒.๑.๒ งานสิ่งแวดล้อมและทรัพยากรธรรมชาติ	๔	๑๕๓,๐๐๐	๔	๑๕๓,๐๐๐	๔	๑๕๓,๐๐๐	๔	๑๕๓,๐๐๐	๔	๑๕๓,๐๐๐	๒๐	๗๖๕,๐๐๐
รวม	๑๒	๑,๗๖๖,๐๐๐	๑๒	๑,๗๖๖,๐๐๐	๑๒	๑,๗๖๖,๐๐๐	๑๒	๑,๗๖๖,๐๐๐	๑๒	๑,๗๖๖,๐๐๐	๖๐	๘,๘๓๐,๐๐๐

**บัญชีสรุปรายละเอียดโครงการพัฒนา
ร่างแผนพัฒนาท้องถิ่น (พ.ศ. ๒๕๖๖ - ๒๕๗๐)**

องค์การบริหารส่วนตำบลหนองแสง อ.วาปีปทุม จ.มหาสารคาม

ยุทธศาสตร์	ปี ๒๕๖๖		ปี ๒๕๖๗		ปี ๒๕๖๘		ปี ๒๕๖๙		ปี ๒๕๗๐		รวม ๕ ปี	
	จำนวนโครงการ	งบประมาณ (บาท)	จำนวนโครงการ	งบประมาณ (บาท)	จำนวนโครงการ	งบประมาณ (บาท)	จำนวนโครงการ	งบประมาณ (บาท)	จำนวนโครงการ	งบประมาณ (บาท)	จำนวนโครงการ	งบประมาณ (บาท)
๓. ด้านการพัฒนาการศึกษา ศาสนาและวัฒนธรรม												
๓.๑ แผนงานการศึกษา												
๓.๑.๑ งานบริหารทั่วไป	๑	๓๐๐,๐๐๐	๑	๓๐๐,๐๐๐	๑	๓๐๐,๐๐๐	๑	๓๐๐,๐๐๐	๑	๓๐๐,๐๐๐	๕	๑,๕๐๐,๐๐๐
๓.๑.๒ งานระดับก่อนวัยเรียนและประถมศึกษา	๑๗	๑๘,๔๐๕,๐๐๐	๑๖	๑๙,๓๒๐,๕๐๐	๑๗	๑๐๓,๖๓๕,๐๐๐	๑๗	๑๐๔,๓๓๕,๐๐๐	๑๗	๑๐๕,๕๓๕,๐๐๐	๘๔	๓๕๑,๒๓๐,๕๐๐
๓.๒ แผนงานศาสนา วัฒนธรรมและการนันทนาการ												
๓.๒.๑ งานกีฬาและนันทนาการ	๓	๕๕๐,๐๐๐	๓	๕๕๐,๐๐๐	๓	๕๕๐,๐๐๐	๓	๕๕๐,๐๐๐	๓	๕๕๐,๐๐๐	๑๕	๒,๗๕๐,๐๐๐
๓.๒.๒ งานศาสนาและวัฒนธรรมท้องถิ่น	๓	๔,๔๕๐,๐๐๐	๓	๔,๔๕๐,๐๐๐	๓	๔,๔๕๐,๐๐๐	๓	๔,๔๕๐,๐๐๐	๓	๔,๔๕๐,๐๐๐	๑๕	๒๒,๒๕๐,๐๐๐
๓.๓ แผนงานอุตสาหกรรมและการโยธา												
๓.๓.๑ งานก่อสร้าง	๑๑	๓,๖๖๑,๐๐๐	๕	๒,๙๐๐,๔๗๐	๔	๔๙๖,๐๐๐	๑	๑๐๐,๐๐๐	๓	๓๓๖,๐๐๐	๒๔	๗,๔๙๓,๔๗๐
รวม	๓๕	๒๗,๓๖๖,๐๐๐	๒๘	๒๗,๕๒๐,๙๗๐	๒๘	๑๐๙,๔๓๑,๐๐๐	๒๕	๑๐๙,๗๓๕,๐๐๐	๒๗	๑๑๑,๑๗๑,๐๐๐	๑๔๓	๓๘๕,๒๒๓,๙๗๐
๔. ด้านการพัฒนาสังคม												
๔.๑ แผนงานการสังคมสงเคราะห์												
๔.๑.๑ งานบริหารทั่วไปเกี่ยวกับสังคมสงเคราะห์	-	-	-	-	-	-	-	-	-	-	-	-
๔.๑.๒ งานสวัสดิการสังคมและสังคมสงเคราะห์	๑๒	๑,๓๙๘,๐๐๐	๑๒	๑,๓๙๘,๐๐๐	๑๒	๑,๓๙๘,๐๐๐	๑๒	๑,๓๙๘,๐๐๐	๑๒	๑,๓๙๘,๐๐๐	๖๐	๖,๙๙๐,๐๐๐
๔.๒ แผนงานงบกลาง	๔	๒๙,๘๖๑,๑๐๐	๔	๓๐,๗๓๗,๒๐๐	๔	๓๓,๔๒๕,๒๐๐	๔	๓๗,๔๕๗,๒๐๐	๔	๓๙,๗๖๑,๒๐๐	๒๐	๑๗๑,๒๔๑,๙๐๐
รวม	๑๖	๓๑,๒๕๙,๑๐๐	๑๖	๓๒,๑๓๕,๒๐๐	๑๖	๓๔,๘๒๓,๒๐๐	๑๖	๓๘,๘๕๕,๒๐๐	๑๖	๔๑,๑๕๙,๒๐๐	๘๐	๑๗๘,๒๓๑,๙๐๐

แบบ ผ.๐๑

บัญชีสรุปรายละเอียดโครงการพัฒนา

ร่างแผนพัฒนาท้องถิ่น (พ.ศ. ๒๕๖๖ - ๒๕๗๐)

องค์การบริหารส่วนตำบลหนองแสง อ.วาปีปทุม จ.มหาสารคาม

ยุทธศาสตร์	ปี ๒๕๖๖		ปี ๒๕๖๗		ปี ๒๕๖๘		ปี ๒๕๖๙		ปี ๒๕๗๐		รวม ๕ ปี	
	จำนวนโครงการ	งบประมาณ (บาท)	จำนวนโครงการ	งบประมาณ (บาท)	จำนวนโครงการ	งบประมาณ (บาท)	จำนวนโครงการ	งบประมาณ (บาท)	จำนวนโครงการ	งบประมาณ (บาท)	จำนวนโครงการ	งบประมาณ (บาท)
๕. ด้านการพัฒนาสาธารณสุขและสิ่งแวดล้อม												
๕.๑ แผนงานการสาธารณสุข												
๕.๑.๑ งานบริการสาธารณสุขและงานสาธารณสุขอื่น	๓๔	๑,๓๓๔,๐๐๐	๓๔	๑,๓๓๔,๐๐๐	๓๔	๑,๓๓๔,๐๐๐	๓๔	๑,๓๓๔,๐๐๐	๓๔	๑,๓๓๔,๐๐๐	๑๗๐	๖,๖๗๐,๐๐๐
๕.๒ แผนงานเคหะและชุมชน												
๕.๒.๑ งานกำจัดขยะมูลฝอยและสิ่งปฏิกูล	-	-	-	-	-	-	-	-	-	-	-	-
๕.๓ แผนงานงบบกกลาง												
๕.๓.๑ งานก่อสร้าง	๑	๔๐๐,๐๐๐	๑	๔๐๐,๐๐๐	๑	๔๐๐,๐๐๐	๑	๔๐๐,๐๐๐	๑	๔๐๐,๐๐๐	๕	๒,๐๐๐,๐๐๐
รวม	๓๕	๑,๗๓๔,๐๐๐	๓๕	๑,๗๓๔,๐๐๐	๓๕	๑,๗๓๔,๐๐๐	๓๕	๑,๗๓๔,๐๐๐	๓๕	๑,๗๓๔,๐๐๐	๑๗๕	๘,๖๗๐,๐๐๐
๖. ด้านการพัฒนาโครงสร้างพื้นฐาน												
๖.๑ แผนงานเคหะและชุมชน												
๖.๑.๑ งานบริหารทั่วไปเกี่ยวกับเคหะและชุมชน	๒	๑,๒๐๐,๐๐๐	๒	๑,๒๐๐,๐๐๐	๒	๑,๒๐๐,๐๐๐	๒	๑,๒๐๐,๐๐๐	๒	๑,๒๐๐,๐๐๐	๑๐	๖,๐๐๐,๐๐๐
๖.๑.๒ งานไฟฟ้าและประปา	๑๑	๒,๓๙๐,๐๐๐	-	-	-	-	-	-	-	-	๑๑	๒,๓๙๐,๐๐๐
๖.๒ แผนงานอุตสาหกรรมและการโยธา												
๖.๒.๑ งานก่อสร้าง	๒๓	๙,๑๑๘,๐๐๐	๒	๑,๒๓๐,๐๐๐	๑	๑,๐๐๐,๐๐๐	๑	๑,๐๐๐,๐๐๐	๑	๑,๐๐๐,๐๐๐	๒๘	๑๓,๓๔๘,๐๐๐
รวม	๓๖	๑๒,๙๐๘,๐๐๐	๔	๒,๔๓๐,๐๐๐	๓	๒,๒๐๐,๐๐๐	๓	๒,๒๐๐,๐๐๐	๓	๒,๒๐๐,๐๐๐	๕๙	๒๑,๗๗๘,๐๐๐
รวมทั้งสิ้น	๑๗๑	๗๙,๐๖๖,๑๐๐	๑๓๐	#####	๑๓๑	๑๕๔,๑๘๗,๒๐๐	๑๒๖	#####	๑๓๐	๑๖๒,๒๖๓,๒๐๐	๖๘๘	๖๒๒,๖๑๘,๘๗๐

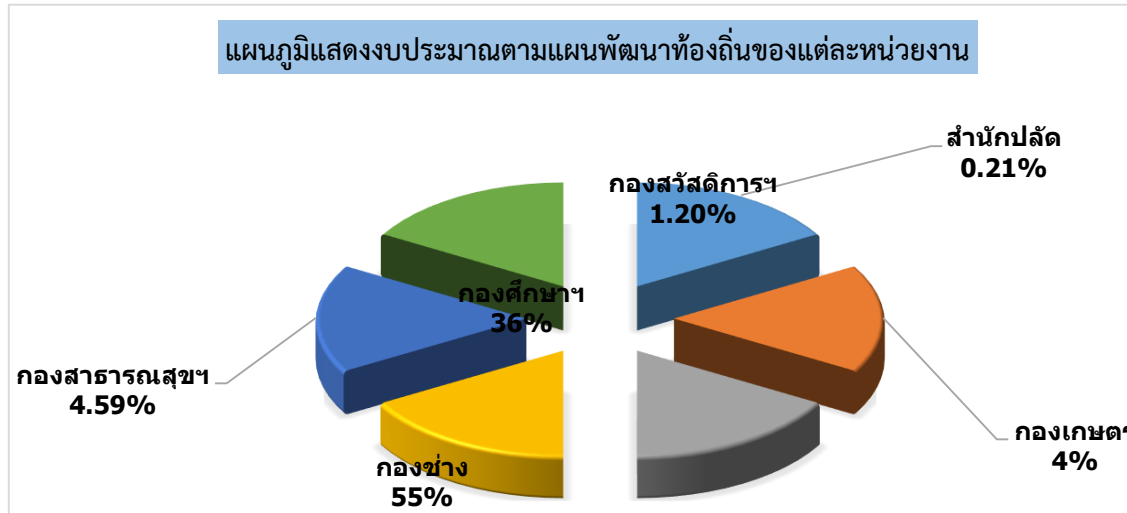

ลำดับ ที่	โครงการ	วัตถุประสงค์	เป้าหมาย (ผลผลิตของ โครงการ)	งบประมาณและแหล่งที่มา					ตัวชี้วัด (KPI)	ผลที่คาดว่าจะ ได้รับ	หน่วยงาน รับผิดชอบ
				๒๕๖๖ (บาท)	๒๕๖๗ (บาท)	๒๕๖๘ (บาท)	๒๕๖๙ (บาท)	๒๕๗๐ (บาท)			
๓.	๓.โครงการร้งวัดและ ตรวจสอบ/ดูแลรักษา และค้ำครองป้องกัน ที่ดินอันเป็นสาธารณ สมบัติของแผ่นดิน สำหรับพลเมืองใช้ ร่วมกัน	-เพื่อดูแลรักษาและ ค้ำครองป้องกันที่ดิน อันเป็นสาธารณ สมบัติ -เพื่อการร้งวัด และตรวจสอบที่ดิน สาธารณะ	เพื่อการร้งวัดและ ตรวจสอบ/ดูแลรักษา และค้ำครองป้องกัน ที่ดินอันเป็นสาธารณ สมบัติของแผ่นดิน สำหรับพลเมืองใช้ ร่วมกัน	๑๕๐,๐๐๐ อบต.หนองแสง	๑๕๐,๐๐๐ อบต.หนองแสง	๑๕๐,๐๐๐ อบต.หนองแสง	๑๕๐,๐๐๐ อบต.หนองแสง	๑๕๐,๐๐๐ อบต.หนองแสง	สามารถดูแล รักษาและ ค้ำครองป้องกัน ที่ดินอันเป็นสา ธารณสมบัติของ แผ่นดิน ได้เต็ม พื้นที่	สามารถดูแลรักษา และค้ำครอง ป้องกันที่ดินอันเป็น สาธารณสมบัติของ แผ่นดิน ได้เต็มพื้นที่ และไม่มีผู้บุกรุก	สำนักปลัด
๔.	๔. โครงการประเมินผล แผนการดำเนินงาน และสำรวจความพึง พอใจของประชาชนใน รอบปีงบประมาณ	เพื่อประเมินผลการ ดำเนินงานและ ความพึงพอใจของ ประชาชนในรอบปี ประชาชนในรอบปี	สำรวจความคิดเห็น ของประชาชน ไม่ น้อยกว่าร้อยละ ๖๐ ของจำนวนครัวเรือน ทั้งหมด	๓๐,๐๐๐ อบต.หนอง แสง	๓๐,๐๐๐ อบต.หนองแสง	๓๐,๐๐๐ อบต.หนองแสง	๓๐,๐๐๐ อบต.หนองแสง	๓๐,๐๐๐ อบต.หนองแสง	รับทราบแนวคิด ของประชาชน เพื่อแก้ไขให้ตรง กับความต้องการ	ผู้บริหาร สมาชิก สภาได้ทราบผล การดำเนินงาน และความคิดเห็น ของประชาชน	สำนักปลัด
๕.	๕. โครงการอบรม ส่งเสริมและพัฒนาให้ พนักงานส่วนตำบล และพนักงานจ้าง มี คุณธรรม จริยธรรม และรักษาวินัย	- เพื่อส่งเสริม พนักงานส่วนตำบล พนักงานจ้าง มี คุณธรรม จริยธรรม -เพื่อส่งเสริมพนักงาน ส่วนตำบล พนักงาน จ้าง ปฏิบัติงานตาม ระเบียบกฎหมายที่ เกี่ยวข้อง	คณะผู้บริหาร พนักงานส่วนตำบล และพนักงานจ้าง อบต.หนองแสง จำนวน ๖๓ คน	๓๐,๐๐๐ อบต.หนองแสง	๓๐,๐๐๐ อบต.หนองแสง	๓๐,๐๐๐ อบต.หนองแสง	๓๐,๐๐๐ อบต.หนองแสง	๓๐,๐๐๐ อบต.หนองแสง	-ผู้ร่วมกิจกรรม ๖๓ คน	บุคลากรมี คุณธรรม จริยธรรม และ รักษาวินัย ไม่มี เรื่องร้องเรียน	สำนักปลัด

ลำดับ ที่	โครงการ	วัตถุประสงค์	เป้าหมาย (ผลผลิตของ โครงการ)	งบประมาณและแหล่งที่มา					ตัวชี้วัด (KPI)	ผลที่คาดว่าจะ ได้รับ	หน่วยงาน รับผิดชอบ
				๒๕๖๖ (บาท)	๒๕๖๗ (บาท)	๒๕๖๘ (บาท)	๒๕๖๙ (บาท)	๒๕๗๐ (บาท)			
๖.	๖. โครงการอบรม ระเบียบกฎหมายการ บริหารงานบุคคล สิทธิ สวัสดิการ และ ความก้าวหน้า เพื่อ ส่งเสริมและพัฒนา พนักงานส่วนตำบล และพนักงานจ้าง	-เพื่อให้พนักงาน ส่วนท้องถิ่นที่เข้า รับ การ อบรม มี ความรู้ ความเข้าใจ เกี่ยวกับทิศทางการ บริหารงานบุคคล ของท้องถิ่น -หลักการ และ กฎหมายต่างๆที่ใช้ ในการทำงาน รวม ไป ถึง สิ ท ธิ สวัสดิการของต่าง ของพนักงานใน องค์กร	คณะผู้บริหาร พนักงานส่วนตำบล และพนักงานจ้าง อบต.หนองแสง จำนวน ๖๓ คน	๓๐,๐๐๐ อบต.หนองแสง	๓๐,๐๐๐ อบต.หนองแสง	๓๐,๐๐๐ อบต.หนองแสง	๓๐,๐๐๐ อบต.หนองแสง	๓๐,๐๐๐ อบต.หนองแสง	-ผู้ร่วมกิจกรรม ๖๓ คน	เพื่อให้บุคลากรมี ความรู้ความเข้าใจ ในการปฏิบัติงาน ให้ดีและมี ประสิทธิภาพมาก ยิ่งขึ้น	สำนักปลัด
๗.	๗. อดหนุนศูนย์ ปฏิบัติการร่วมใน การช่วยเหลือ ประชาชนของ องค์กรปกครองส่วน ท้องถิ่น	เพื่ออำนวยความสะดวก และช่วยเหลือ ประชาชนได้อย่างมี ประสิทธิภาพ	-ประชาชนทั่วไปใน เขตอำเภอบ้านโป่ง	๒๐,๐๐๐ อบต.หนองแสง	๒๐,๐๐๐ อบต.หนองแสง	๒๐,๐๐๐ อบต.หนองแสง	๒๐,๐๐๐ อบต.หนองแสง	๒๐,๐๐๐ อบต.หนองแสง	ประชาชนได้รับการ ช่วยเหลือและแก้ไข ปัญหาต่างๆได้ อย่างมี ประสิทธิภาพ	ประชาชนได้รับการ ช่วยเหลือและแก้ไข ปัญหาต่างๆได้อย่าง มีประสิทธิภาพ	สำนักปลัด

ลำดับ ที่	โครงการ	วัตถุประสงค์	เป้าหมาย (ผลผลิตของ โครงการ)	งบประมาณและแหล่งที่มา					ตัวชี้วัด (KPI)	ผลที่คาดว่าจะ ได้รับ	หน่วยงาน รับผิดชอบ
				๒๕๖๖ (บาท)	๒๕๖๗ (บาท)	๒๕๖๘ (บาท)	๒๕๖๙ (บาท)	๒๕๗๐ (บาท)			
๘.	๘. โครงการอบรมให้ความรู้เกี่ยวกับบทบาทหน้าที่และระเบียบที่เกี่ยวข้องกับสมาชิกสภา	เพื่อให้สมาชิกสภาเข้าใจบทบาทหน้าที่และระเบียบที่เกี่ยวข้อง	-อบรมและทบทวนปีละ ๑ ครั้ง	๓๐,๐๐๐ อบต.หนองแสง	๓๐,๐๐๐ อบต.หนองแสง	๓๐,๐๐๐ อบต.หนองแสง	๓๐,๐๐๐ อบต.หนองแสง	๓๐,๐๐๐ อบต.หนองแสง	สมาชิกทำงานได้ถูกต้อง ตามบทบาทหน้าที่และระเบียบที่เกี่ยวข้อง	สมาชิกสภาเข้าใจบทบาทหน้าที่และระเบียบที่เกี่ยวข้อง	สำนักปลัด
๙.	๙. โครงการ อบรมพบประชาชน	- เพื่อนำหน่วยงานต่างๆ ของ อบต. และหน่วยงานราชการต่างๆ ทั้งส่วนภูมิภาค ส่วนกลาง ออกให้บริการประชาชนในพื้นที่รับผิดชอบ - เพื่อจัดกิจกรรมปกป้องและเชิดชูสถาบันพระมหากษัตริย์	- หน่วยงานต่างๆ ของ อบต. จำนวน ๗ ส่วนราชการ และหน่วยงานราชการต่างๆทั้งส่วนภูมิภาค ส่วนกลาง ไม่น้อยกว่า ๑๕ หน่วยงาน จำนวน ๑ วัน	๑๕๐,๐๐๐ อบต. หนองแสง	๑๕๐,๐๐๐ อบต. หนองแสง	๑๕๐,๐๐๐ อบต. หนองแสง	๑๕๐,๐๐๐ อบต. หนองแสง	๑๕๐,๐๐๐ อบต. หนองแสง	จำนวนประชาชนผู้มา รับบริการ และจำนวนหน่วยงานราชการต่างๆ ทั้งส่วนภูมิภาค ที่มาให้บริการไม่น้อยกว่า ๑๕ หน่วยงาน	- ประชาชนในพื้นที่ได้รับบริการจากหน่วยงานต่างๆ ของ อบต. และหน่วยงานราชการต่างๆ ทั้งส่วนภูมิภาค ให้บริการไม่น้อยกว่า ๑๕ หน่วยงานทั่วถึง มีสิทธิภาพ และรวดเร็ว	สำนักปลัด
๑๐.	๑๐. โครงการขับเคลื่อนพัฒนาศักยภาพภาคีเครือข่ายผู้นำตำบล (ท้องถิ่นคุณธรรม)	- เพื่อจัดกิจกรรมยกย่อง เชิดชู ผู้ทำความดีทั้ง บุคคล ครอบครัว ชุมชน องค์กร ด้านคุณธรรม	- จัดกิจกรรมเพื่อ ยกย่อง เชิดชู ผู้ทำความดีทั้ง บุคคล ครอบครัว ชุมชน องค์กร ด้านคุณธรรม ๑ ครั้ง ผู้ร่วมกิจกรรม ไม่น้อยกว่า ๑๒๐ คน ๑ วัน	๑๐๐,๐๐๐ อบต. หนองแสง	๑๐๐,๐๐๐ อบต. หนองแสง	๑๐๐,๐๐๐ อบต. หนองแสง	๑๐๐,๐๐๐ อบต. หนองแสง	๑๐๐,๐๐๐ อบต. หนองแสง	จำนวนผู้ได้รับการยกย่องเชิดชู เข้าร่วมกิจกรรม ไม่น้อยกว่า ๑๒๐ คน	มีหมู่บ้าน/ชุมชน บุคคล ครอบครัว ผู้นำ หรือองค์กร ต้นแบบด้านคุณธรรม เพิ่มขึ้น	สำนักปลัด

ลำดับ ที่	โครงการ	วัตถุประสงค์	เป้าหมาย (ผลผลิตของ โครงการ)	งบประมาณและแหล่งที่มา					ตัวชี้วัด (KPI)	ผลที่คาดว่าจะ ได้รับ	หน่วยงาน รับผิดชอบ
				๒๕๖๖ (บาท)	๒๕๖๗ (บาท)	๒๕๖๘ (บาท)	๒๕๖๙ (บาท)	๒๕๗๐ (บาท)			
๑๑.	๑๑. โครงการปรับปรุงอาคารป้องกันและบรรเทาสาธารณภัยหลังเก่า	- เพื่อปรับปรุงเป็นห้องทำงานประธานสภา อบต. และฝ่ายนิติบัญญัติของ อบต.หนองแสง	ปรับปรุงอาคารป้องกันและบรรเทาสาธารณภัยหลังเก่า เป็นห้องทำงานของประธานสภา อบต. และฝ่ายนิติบัญญัติของ อบต.หนองแสง ขนาดพื้นที่ กว้าง ๒.๕ เมตร ยาว ๖ เมตร	๑๐๐,๐๐๐ อบต. หนองแสง	๑๐๐,๐๐๐ อบต. หนองแสง	-	-	-	สภาพอาคารที่ทำการปรับปรุง มีห้องปฏิบัติงาน จำนวน ๑ ห้อง	ประธานสภา อบต. และฝ่ายนิติบัญญัติของ อบต.หนองแสง มีห้องทำงาน ถาวร และมีที่เก็บเอกสาร และอุปกรณ์ต่างๆ ให้เป็นระเบียบเรียบร้อย	สำนักปลัด
๑๒.	๑๒. โครงการขับเคลื่อนพัฒนาศักยภาพภาคีสุดท้ายอดผู้นำตำบล (อำเภอคุณธรรม)	- เพื่อจัดกิจกรรมยกย่อง เชิดชูผู้ทำความความดี ทั้ง บุ ค ค ล ครอบครั้ว ชุมชน องค์กร ด้านคุณธรรม	- จัดกิจกรรมเพื่อยกย่อง เชิดชู ผู้ทำความความดี ทั้ง บุคคล ครอบครั้ว ชุมชน องค์กร ด้านคุณธรรม ๑ ครั้ง ผู้ร่วมกิจกรรม ไม่น้อยกว่า ๑๒๐ คน ๑ วัน	๑๐๐,๐๐๐ อบต. หนองแสง	๑๐๐,๐๐๐ อบต. หนองแสง	๑๐๐,๐๐๐ อบต. หนองแสง	๑๐๐,๐๐๐ อบต. หนองแสง	๑๐๐,๐๐๐ อบต. หนองแสง	จำนวนผู้ได้รับการยกย่องเชิดชูเข้าร่วมกิจกรรม ไม่น้อยกว่า ๑๒๐ คน	มีหมู่บ้าน/ชุมชน บุคคล ครอบครั้ว ผู้นำ หรือองค์กร ต้นแบบด้านคุณธรรม เพิ่มขึ้น	สำนักปลัด

ลำดับ ที่	โครงการ	วัตถุประสงค์	เป้าหมาย (ผลผลิตของ โครงการ)	งบประมาณและแหล่งที่มา					ตัวชี้วัด (KPI)	ผลที่คาดว่าจะ ได้รับ	หน่วยงาน รับผิดชอบ
				๒๕๖๖ (บาท)	๒๕๖๗ (บาท)	๒๕๖๘ (บาท)	๒๕๖๙ (บาท)	๒๕๗๐ (บาท)			
๑๓.	๑๓. โครงการ ปรับปรุงอาคาร ที่ทำการองค์การ บริหารส่วนตำบล หนองแสง	-เพื่อปรับปรุง สภาพอาคารต่างๆ (ทาสีใหม่) ให้ถูก สุขลักษณะอนามัย มีมีทัศนียภาพที่ สวยงาม	ปรับปรุงอาคารที่การ อบต.(อาคารประชุม) และอาคารสำนักปลัด อบต.หนองแสง ขนาดพื้นที่ไม่น้อย กว่า ๗๐๐ ตาราง เมตร	๑๕๐,๐๐๐ อบต. หนองแสง	๑๕๐,๐๐๐ อบต. หนองแสง	-	-	-	สภาพอาคารที่ทำ การปรับปรุง	อาคารที่ทำการ อบต.หนองแสง มีทัศนียภาพที่ สวยงาม ถูก สุขลักษณะอนามัย	สำนักปลัด

รายละเอียดโครงการพัฒนา
แผนพัฒนาท้องถิ่น (พ.ศ. ๒๕๖๖ - ๒๕๗๐)

องค์การบริหารส่วนตำบลหนองแสง อ.วาปีปทุม จ.มหาสารคาม

- ยุทธศาสตร์พัฒนาจังหวัดที่ ๔ การพัฒนาคุณภาพชีวิตของประชาชน สู้สังคมรัฐรักสามัคคี เทิดทูนสถาบันของชาติ เอื้ออาทรและสมานฉันท์
- ยุทธศาสตร์การพัฒนาขององค์กรปกครองส่วนท้องถิ่นในเขตจังหวัดที่ ๓ การสร้างความเข้มแข็งของสังคมและชุมชนในท้องถิ่น

๑. ยุทธศาสตร์ด้านการพัฒนาด้านการเมืองและการบริหาร

๑.๒ แผนงานสร้างความเข้มแข็งของชุมชน

(๑.๒.๑ งานส่งเสริมและสนับสนุนความเข้มแข็งของชุมชน)

ลำดับ ที่	โครงการ	วัตถุประสงค์	เป้าหมาย (ผลผลิตของ โครงการ)	งบประมาณและแหล่งที่มา					ตัวชี้วัด (KPI)	ผลที่คาดว่าจะได้รับ	หน่วยงาน รับผิดชอบ
				๒๕๖๖ (บาท)	๒๕๖๗ (บาท)	๒๕๖๘ (บาท)	๒๕๖๙ (บาท)	๒๕๗๐ (บาท)			
๑๕.	๑. โครงการจัด ประชุมประชาคม หมู่บ้าน/ประชาคม ตำบล	-จัดประชุมประชาคม หมู่บ้าน/ประชาคม ตำบล เพื่อรวบรวม ปัญหา/ต้องการของ ประชาชนทั้ง ๒๘ หมู่บ้าน -เพื่อการจัดทำ/ เพิ่มเติมโครงการ/ แผนพัฒนาท้องถิ่น	-ประชาชนในชุมชน/ ตำบลนั้นหรือตาม รายชื่อที่ได้ประกาศ สัดส่วนประชาคม หมู่บ้าน/ตำบล ไม่ น้อยกว่าร้อยละ ๖๐ ของประกาศสัดส่วน ประชาคมหมู่บ้าน/ ตำบล	๒๒๐,๐๐๐ อบต.หนองแสง	๒๒๐,๐๐๐ อบต.หนองแสง	๒๒๐,๐๐๐ อบต.หนองแสง	๒๒๐,๐๐๐ อบต.หนองแสง	๒๒๐,๐๐๐ อบต.หนองแสง	-ประชาชนเข้า ร่วมประชุมไม่ น้อยกว่าร้อยละ ๖๐ ของประกาศ สัดส่วนประชาคม หมู่บ้าน/ตำบล นั้น	กระบวนการจัดทำ แผนพัฒนาท้องถิ่น /แผนชุมชน มีความ ต่อเนื่องกันและ เชื่อมโยงสอดคล้อง การพัฒนาไป ทิศทางเดียวกัน ลด การซ้ำซ้อนของ โครงการ	สำนักปลัด

ลำดับ ที่	โครงการ	วัตถุประสงค์	เป้าหมาย (ผลผลิตของ โครงการ)	งบประมาณและแหล่งที่มา					ตัวชี้วัด (KPI)	ผลที่คาดว่าจะ ได้รับ	หน่วยงาน รับผิดชอบ
				๒๕๖๖ (บาท)	๒๕๖๗ (บาท)	๒๕๖๘ (บาท)	๒๕๖๙ (บาท)	๒๕๗๐ (บาท)			
๑๖.	๒. โครงการฝึกอบรม การติดตามและ ประเมินผลแผนพัฒนา ท้องถิ่นขององค์กร ปกครองส่วนท้องถิ่น	-เพื่อเพิ่มความรู้ ความเข้าใจที่ เกี่ยวกับการติดตาม และประเมินผล แผนพัฒนาท้องถิ่น ขององค์กรปกครอง ส่วนท้องถิ่น	-คณะกรรมการ ติดตามและประเมินผล แผนพัฒนาท้องถิ่นและ คณะอนุกรรมการฯและ บุคลากรที่เกี่ยวข้องไม่ น้อยกว่า ๔๐ คน (อบรม ๒ ครั้ง/ปี)	๕๐,๐๐๐ อบต.หนอง แสง	๕๐,๐๐๐ อบต.หนองแสง	๕๐,๐๐๐ อบต.หนองแสง	๕๐,๐๐๐ อบต.หนองแสง	๕๐,๐๐๐ อบต.หนองแสง	-ผู้เข้าร่วมอบรม ไม่น้อยกว่าร้อยละ ๘๐ (ต่อครั้ง)	-คณะกรรมการ ติดตามและ ประเมินผล แผนพัฒนาท้องถิ่น คณะอนุกรรมการฯ และผู้ที่เกี่ยวข้องมี ประสิทธิภาพเพิ่มขึ้น	สำนักปลัด
๑๗.	๓. โครงการฝึกอบรม การจัดทำ แผนพัฒนาท้องถิ่น/ แผนชุมชน	เพื่อสร้างความรู้/ ความเข้าใจใน กระบวนการจัดทำ แผนพัฒนาท้องถิ่น/ แผนชุมชนให้ผู้เข้า อบรม	คณะกรรมการ พัฒนาท้องถิ่นและ คณะกรรมการ สนับสนุนการจัดทำ แผนพัฒนาท้องถิ่น ทุกคน และประชาชนใน ชุมชนไม่น้อยกว่า หมู่บ้านละ ๒๐ คน	๗๐,๐๐๐ อบต. หนองแสง	๗๐,๐๐๐ อบต. หนองแสง	๗๐,๐๐๐ อบต.หนองแสง	๗๐,๐๐๐ อบต.หนองแสง	๗๐,๐๐๐ อบต.หนองแสง	ผู้เข้าร่วม โครงการมี ความรู้ความ เข้าใจการจัดทำ แผนพัฒนา ท้องถิ่น/แผน ชุมชนมากขึ้น	ผู้เข้าร่วมมีความรู้/ ความเข้าใจใน กระบวนการจัดทำ แผนพัฒนา ท้องถิ่น/แผน ชุมชนมากขึ้น	สำนักปลัด

ลำดับ ที่	โครงการ	วัตถุประสงค์	เป้าหมาย (ผลผลิตของโครงการ)	งบประมาณและแหล่งที่มา					ตัวชี้วัด (KPI)	ผลที่คาดว่าจะได้รับ	หน่วยงาน รับผิดชอบ
				๒๕๖๖ (บาท)	๒๕๖๗ (บาท)	๒๕๖๘ (บาท)	๒๕๖๙ (บาท)	๒๕๗๐ (บาท)			
๑๘.	๔. โครงการ อบรมให้ความรู้ทางกฎหมายแก่ประชาชน	-เพื่อเสริมสร้างให้ คณะผู้บริหาร พนักงานส่วนตำบล พนักงานจ้างและสมาชิกสภาองค์กรปกครองส่วนท้องถิ่น ประชาชนทั่วไป มีความรู้ความเข้าใจเกี่ยวกับบทบาทและอำนาจหน้าที่ของตนตามกฎหมาย	-ประชาชนทั่วไป คณะผู้บริหาร พนักงานส่วนตำบล พนักงานจ้าง สมาชิกสภาองค์กรบริหารส่วนตำบลไม่น้อยกว่า ๙๐ คน	๓๐,๐๐๐ อบต. หนองแสง	๓๐,๐๐๐ อบต. หนองแสง	๓๐,๐๐๐ อบต.หนองแสง	๓๐,๐๐๐ อบต.หนองแสง	๓๐,๐๐๐ อบต.หนองแสง	-มีผู้เข้าร่วมโครงการไม่น้อยกว่า ๙๐ คน	คณะผู้บริหาร พนักงานส่วนตำบล พนักงานจ้างและสมาชิกสภาองค์กรปกครองส่วนท้องถิ่น ประชาชนทั่วไป มีความรู้ความเข้าใจเกี่ยวกับบทบาทและอำนาจหน้าที่ของตนตามกฎหมาย	สำนักปลัด

ลำดับ ที่	โครงการ	วัตถุประสงค์	เป้าหมาย (ผลผลิตของโครงการ)	งบประมาณและแหล่งที่มา					ตัวชี้วัด (KPI)	ผลที่คาดว่าจะ ได้รับ	หน่วยงาน รับผิดชอบ
				๒๕๖๖ (บาท)	๒๕๖๗ (บาท)	๒๕๖๘ (บาท)	๒๕๖๙ (บาท)	๒๕๗๐ (บาท)			
๑๙.	๕. โครงการฝึกอบรม การป้องกันและแก้ไข ปัญหา ยาเสพติดใน ตำบลหนองแสงและ สถานศึกษาในเขต บริการขององค์การ บริหารส่วนตำบล หนองแสง	- เพื่อสร้างความ เข้มแข็งในชุมชน และสถานศึกษา ด้านการป้องกัน และแก้ไขปัญหา ยาเสพติด	-ประชาชนทั่วไปและ สถานศึกษาในเขต บริการขององค์การ บริหารส่วนตำบล หนองแสง ไม่น้อยกว่า จำนวน ๙๐ คน	๕๗,๐๐๐ อบต.หนองแสง	๕๗,๐๐๐ อบต.หนองแสง	๕๗,๐๐๐ อบต.หนองแสง	๕๗,๐๐๐ อบต.หนองแสง	๕๗,๐๐๐ อบต.หนองแสง	-ผู้เข้าร่วม โครงการจำนวน ไม่น้อยกว่า ๙๐ คน	ประชาชนและ นักเรียนใน สถานศึกษาเขต รับผิดชอบของ องค์การบริหารส่วน ตำบลหนองแสง จำนวนไม่น้อยกว่า ๙๐ คน มีความรู้ด้านการ ป้องกันและแก้ไข ปัญหา ยาเสพติด	สำนักปลัด (ฝ่าย ป้องกัน และ บรรเทาสา ธารณภัย)

รายละเอียดโครงการพัฒนา
แผนพัฒนาท้องถิ่น (พ.ศ. ๒๕๖๖ - ๒๕๗๐)

องค์การบริหารส่วนตำบลหนองแสง อ.วาปีปทุม จ.มหาสารคาม

- ยุทธศาสตร์พัฒนาจังหวัดที่ ๔ การพัฒนาคุณภาพชีวิตของประชาชน สู้สังคมผู้รักสามัคคี เทิดทูนสถาบันของชาติ เอื้ออาทรและสมานฉันท์
- ยุทธศาสตร์การพัฒนาขององค์กรปกครองส่วนท้องถิ่นในเขตจังหวัดที่ ๓ การสร้างความเข้มแข็งของสังคมและชุมชนในท้องถิ่น

๑. ยุทธศาสตร์ด้านการพัฒนาด้านการเมืองและการบริหาร

๑.๓ แผนงานการรักษาความสงบภายใน

(๑.๓.๒ งานป้องกันภัยฝ่ายพลเรือนและระงับอัคคีภัย)

ลำดับ ที่	โครงการ	วัตถุประสงค์	เป้าหมาย (ผลผลิต ของโครงการ)	งบประมาณและแหล่งที่มา					ตัวชี้วัด (KPI)	ผลที่คาดว่าจะ ได้รับ	หน่วยงาน รับผิดชอบ
				๒๕๖๖ (บาท)	๒๕๖๗ (บาท)	๒๕๖๘ (บาท)	๒๕๖๙ (บาท)	๒๕๗๐ (บาท)			
๒๐.	๑. โครงการป้องกันและลดอุบัติเหตุทางถนนช่วงเทศกาลปีใหม่	-เพื่อป้องกันอุบัติเหตุที่จะเกิดขึ้นในพื้นที่รับผิดชอบขององค์การบริหารส่วนตำบลหนองแสง ช่วงเทศกาลปีใหม่	- ตั้งจุดตรวจและบริการประชาชน จำนวน ๑ จุด จำนวน ๗ วัน	๔๓,๐๐๐ อบต.หนองแสง	๔๓,๐๐๐ อบต.หนองแสง	๔๓,๐๐๐ อบต.หนองแสง	๔๓,๐๐๐ อบต.หนองแสง	๔๓,๐๐๐ อบต.หนองแสง	-ตั้งจุดตรวจและ บริการ ประชาชน จำนวน ๑ จุด จำนวน ๗ วัน	- ลดอุบัติเหตุใน พื้นที่รับผิดชอบ ของ อบต.หนอง แสง จำนวน ๒๘ หมู่บ้าน	สำนักปลัด (ฝ่าย ป้องกัน และ บรรเทา สาธารณ ภัย)
๒๑.	๒. โครงการฝึกอบรมการบริหารจัดการสาธารณภัยโดยอาศัยชุมชนเป็นฐาน	-เพื่อให้ประชาชนในเขตรับผิดชอบขององค์การบริหารส่วนตำบลหนองแสง สามารถช่วยเหลือตัวเองและผู้ประสบสาธารณภัยในเบื้องต้น	-ประชาชนในเขตรับผิดชอบขององค์การบริหารส่วนตำบลหนองแสง ไม่น้อยกว่า ๙๐ คน จำนวน ๑ วัน	๒๑,๐๐๐ อบต.หนองแสง	๒๑,๐๐๐ อบต.หนองแสง	๒๑,๐๐๐ อบต.หนองแสง	๒๑,๐๐๐ อบต.หนองแสง	๒๑,๐๐๐ อบต.หนองแสง	ประชาชนเข้ารับ การอบรม จำนวนไม่น้อย กว่า ๙๐ คน	ประชาชนมี ความรู้ความ เข้าใจเกี่ยวกับ สาธารณภัย การป้องกันและ ลดความสูญเสีย	สำนักปลัด

ลำดับ ที่	โครงการ	วัตถุประสงค์	เป้าหมาย (ผลผลิตของ โครงการ)	งบประมาณและแหล่งที่มา					ตัวชี้วัด (KPI)	ผลที่คาดว่าจะ ได้รับ	หน่วยงาน รับผิดชอบ
				๒๕๖๖ (บาท)	๒๕๖๗ (บาท)	๒๕๖๘ (บาท)	๒๕๖๙ (บาท)	๒๕๗๐ (บาท)			
๒๒.	๓. โครงการฝึกอบรม หลักสูตรทบทวน อาสาสมัครป้องกันภัย ฝ่ายพลเรือน	-เพื่อเพิ่ม ประสิทธิภาพในการ ปฏิบัติงานของ อาสาสมัครป้องกัน ภัยฝ่ายพลเรือน	สมาชิกอาสาสมัคร ป้องกันภัยฝ่ายพล เรือนองค์การบริหาร ส่วนตำบลหนองแสง จำนวนไม่น้อยกว่า ๕๐ คน	๑๓๐,๐๐๐ อบต.หนองแสง	๑๓๐,๐๐๐ อบต.หนองแสง	๑๓๐,๐๐๐ อบต.หนองแสง	๑๓๐,๐๐๐ อบต.หนองแสง	๑๓๐,๐๐๐ อบต.หนองแสง	สมาชิก อบรม. องค์การบริหาร ส่วนตำบลหนอง แสง จำนวนไม่ น้อยกว่า ๕๐ คน	อาสาสมัครป้องกัน ภัยฝ่ายพลเรือนมี ประสิทธิภาพในการ ปฏิบัติงานด้านการ ป้องกันและบรรเทา สาธารณภัย	สำนักปลัด (ฝ่ายป้องกัน และบรรเทา สาธารณภัย)
๒๓.	๔. โครงการฝึกอบรม หลักสูตรจัดตั้ง อาสาสมัครป้องกันภัย ฝ่ายพลเรือน	เพื่อสร้างความ เข้มแข็งให้กับชุมชน ด้านรักษาความสงบ เรียบร้อยเพื่อความ ปลอดภัยในชีวิตและ ทรัพย์สินของ ประชาชน	ประชาชนทั่วไปใน พื้นที่องค์การบริหาร ส่วนตำบลหนองแสง จำนวนไม่น้อยกว่า ๕๐ คน	๓๑๑,๐๐๐ อบต. หนองแสง	๓๑๑,๐๐๐ อบต. หนองแสง	๓๑๑,๐๐๐ อบต. หนองแสง	๓๑๑,๐๐๐ อบต.หนองแสง	๓๑๑,๐๐๐ อบต. หนองแสง	ประชาชนทั่วไป ในพื้นที่องค์การ บริหารส่วน ตำบลหนองแสง จำนวนไม่น้อย กว่า ๕๐ คน	มีอาสาสมัครป้องกันภัย ฝ่ายพลเรือนเพื่อ ช่วยเหลือเจ้า พนักงานตำรวจป้องกัน และบรรเทาสาธารณภัย เพิ่มขึ้น จากเดิม ๑๒๕ คนเป็นจำนวนไม่น้อย กว่า ๑๗๕ คน	สำนักปลัด (ฝ่ายป้องกัน และบรรเทา สาธารณภัย)
๒๔.	๕. โครงการฝึกอบรม เพิ่มประสิทธิภาพ อาสาสมัครป้องกันภัย ฝ่ายพลเรือน	-เพื่อศึกษาการ บริหารจัดการศูนย์ อาสาสมัครป้องกันภัย ฝ่ายพลเรือนกับ หน่วยงานอื่น -เพื่อนำความรู้มา พัฒนาการ ปฏิบัติงานในพื้นที่ องค์การบริหารส่วน ตำบลหนองแสง	-สมาชิกอาสาสมัคร ป้องกันภัยฝ่ายพล เรือนองค์การบริหาร ส่วนตำบลหนองแสง จำนวนไม่น้อยกว่า ๙๐ คนจำนวน ๓ วัน	๓๑๐,๐๐๐ อบต. หนองแสง	-	๓๑๐,๐๐๐ อบต. หนองแสง	-	๓๑๐,๐๐๐ อบต. หนองแสง	-สมาชิก อาสาสมัคร ป้องกันภัยฝ่าย พลเรือนองค์การ บริหารส่วน ตำบลหนองแสง จำนวนไม่น้อย กว่า ๙๐ คน จำนวน ๓ วัน	เครือข่าย อาสาสมัครปอง กันภัยฝ่ายพลเรือน จำนวน ๑ แห่ง	สำนักปลัด (ฝ่ายป้องกัน และบรรเทา สาธารณภัย)

ลำดับ ที่	โครงการ	วัตถุประสงค์	เป้าหมาย (ผลผลิตของ โครงการ)	งบประมาณและแหล่งที่มา					ตัวชี้วัด (KPI)	ผลที่คาดว่าจะ ได้รับ	หน่วยงาน รับผิดชอบ
				๒๕๖๖ (บาท)	๒๕๖๗ (บาท)	๒๕๖๘ (บาท)	๒๕๖๙ (บาท)	๒๕๗๐ (บาท)			
๒๕.	๖. โครงการติดตั้ง กล้องโทรทัศน์วงจร ปิดอินฟราเรด ในหมู่บ้าน	-เพื่อป้องกันการก่อ อาชญากรรม -เพื่อช่วยเหลือ เจ้าพนักงานในการ บังคับใช้กฎหมาย โดยมีหลักฐานใน การกระทำผิดทาง อาญา	-หมู่บ้านที่มีความ ต้องการตามมติ ประชาคมระดับ หมู่บ้าน ไม่น้อยกว่า ๑๐ หมู่บ้าน	๓๐๐,๐๐๐ อบต. หนองแสง	๓๐๐,๐๐๐ อบต. หนองแสง	๓๐๐,๐๐๐ อบต.หนองแสง	๓๐๐,๐๐๐ อบต.หนองแสง	๓๐๐,๐๐๐ อบต.หนองแสง	-หมู่บ้านที่มี ความต้องการ ตามมติ ประชาคมระดับ หมู่บ้าน ไม่น้อย กว่า ๑๐ หมู่บ้าน	-ช่วยเหลือเจ้า พนักงานในการ บังคับใช้กฎหมาย โดยมีหลักฐานใน การกระทำผิดทาง กฎหมาย	สำนักปลัด (ฝ่าย ป้องกัน และ บรรเทา สาธารณ ภัย)
๒๖.	๗. โครงการฝึกอบรม แผนป้องกันภัยและ ระงับอัคคีภัยใน องค์การบริหารส่วน ตำบลหนองแสงและ สถานศึกษาในเขต พื้นที่รับผิดชอบ	- เพื่อป้องกันภัย ต่างๆที่จะเกิดขึ้นใน สถานศึกษาในเขต รับผิดชอบของ องค์การบริหารส่วน ตำบลหนองแสง -เพื่อให้สถานศึกษามี ความรู้ในการบริหาร จัดการก่อนเกิดภัย	สถานศึกษาในเขต รับผิดชอบของ องค์การบริหารส่วน ตำบลหนองแสง จำนวน ๑ แห่ง	๓๙,๐๐๐ อบต. หนองแสง	๓๙,๐๐๐ อบต. หนองแสง	๓๙,๐๐๐ อบต.หนองแสง	๓๙,๐๐๐ อบต.หนองแสง	๓๙,๐๐๐ อบต.หนองแสง	สถานศึกษาใน เขตรับผิดชอบ ขององค์การ บริหารส่วน ตำบลหนองแสง จำนวน ๑ แห่ง	มีบุคลากรใน สถานศึกษาเพื่อ ช่วยเหลือเจ้า พนักงานในการ บริหารจัดการภัย เบื้องต้น	สำนักปลัด (ฝ่าย ป้องกัน และ บรรเทา สาธารณ ภัย)
๒๗.	๘. โครงการป้องกัน สาธารณภัย	-เพื่อป้องกันภัยตาม ฤดูกาลที่คาดว่าจะ เกิด	สถานที่ที่คาดว่าจะ เกิดภัยภายในเขต รับผิดชอบของ องค์การบริหารส่วน ตำบลหนองแสง	๕๐,๐๐๐ อบต. หนองแสง	๕๐,๐๐๐ อบต. หนองแสง	๕๐,๐๐๐ อบต.หนองแสง	๕๐,๐๐๐ อบต.หนองแสง	๕๐,๐๐๐ อบต.หนองแสง	-ป้องกันสาเหตุ การเกิดภัยตาม ฤดูกาลได้	-สามารถป้องกัน ภัยตามฤดูกาลที่ คาดว่าจะเกิดได้	สำนักปลัด (ฝ่ายป้องกัน และบรรเทา สาธารณภัย)

ลำดับ ที่	โครงการ	วัตถุประสงค์	เป้าหมาย (ผลผลิตของ โครงการ)	งบประมาณและแหล่งที่มา					ตัวชี้วัด (KPI)	ผลที่คาดว่าจะ ได้รับ	หน่วยงาน รับผิดชอบ
				๒๕๖๖ (บาท)	๒๕๖๗ (บาท)	๒๕๖๘ (บาท)	๒๕๖๙ (บาท)	๒๕๗๐ (บาท)			
๒๘.	๙. โครงการป้องกัน และลดอุบัติเหตุทาง ถนนช่วงเทศกาล สงกรานต์	-เพื่อป้องกันอุบัติเหตุ ที่จะเกิดขึ้นในพื้นที่ รับผิดชอบของ องค์การบริหารส่วน ตำบลหนองแสงช่วง เทศกาลสงกรานต์	- ตั้งจุดตรวจและ บริการประชาชน จำนวน ๑ จุด จำนวน ๗ วัน	๔๓,๐๐๐ อบต.หนอง แสง	๔๓,๐๐๐ อบต.หนอง แสง	๔๓,๐๐๐ อบต.หนองแสง	๔๓,๐๐๐ อบต.หนองแสง	๔๓,๐๐๐ อบต.หนองแสง	-ตั้งจุดตรวจและ บริการ ประชาชน จำนวน ๑ จุด จำนวน ๗ วัน	- ลดอุบัติเหตุใน พื้นที่รับผิดชอบ ของ อบต.หนอง แสง จำนวน ๒๘ หมู่บ้าน	สำนักปลัด (ฝ่าย ป้องกัน และ บรรเทา สาธารณ ภัย)
๒๙.	๑๐. โครงการติดตั้ง กระจกโค้งจราจร	- เพื่อป้องกัน อุบัติเหตุในชุมชน	-หมู่บ้านในเขต รับผิดชอบของ องค์การบริหารส่วน ตำบลหนองแสงตาม มติประชาคมระดับ หมู่บ้าน	๖๐,๐๐๐ อบต. หนองแสง	๖๐,๐๐๐ อบต. หนองแสง	๖๐,๐๐๐ อบต.หนองแสง	๖๐,๐๐๐ อบต.หนองแสง	๖๐,๐๐๐ อบต.หนองแสง	สามารถป้องกัน การเกิดอุบัติเหตุ ในชุมชนได้	- ป้องกันการเกิด อุบัติเหตุตามจุด เสี่ยงในชุมชน	สำนักปลัด (ฝ่ายป้องกัน และบรรเทา สาธารณภัย)
๓๐.	๑๑. โครงการติดตั้ง ป้ายเตือนจราจร สะท้อนแสง	- เพื่อป้องกัน อุบัติเหตุทางถนนใน ชุมชนเขตองค์การ บริหารส่วนตำบล หนองแสง	หมู่บ้านในเขต รับผิดชอบของ องค์การบริหารส่วน ตำบลหนองแสงตาม มติประชาคมระดับ หมู่บ้าน	๖๐,๐๐๐ อบต. หนองแสง	๖๐,๐๐๐ อบต. หนองแสง	๖๐,๐๐๐ อบต.หนองแสง	๖๐,๐๐๐ อบต.หนองแสง	๖๐,๐๐๐ อบต.หนองแสง	สามารถป้องกัน การเกิดอุบัติเหตุ ในชุมชนได้	-มีป้ายเตือน จราจรตามจุด เสี่ยงในชุมชน	สำนักปลัด (ฝ่ายป้องกัน และบรรเทา สาธารณภัย)

ลำดับ ที่	โครงการ	วัตถุประสงค์	เป้าหมาย (ผลผลิตของ โครงการ)	งบประมาณและแหล่งที่มา					ตัวชี้วัด (KPI)	ผลที่คาดว่าจะ ได้รับ	หน่วยงาน รับผิดชอบ
				๒๕๖๖ (บาท)	๒๕๖๗ (บาท)	๒๕๖๘ (บาท)	๒๕๖๙ (บาท)	๒๕๗๐ (บาท)			
๓๑.	๑๒. โครงการติดตั้ง สัญญาณไฟกระพริบ พลังงานแสงอาทิตย์	- เพื่อป้องกัน อุบัติเหตุทางถนนใน ชุมชนในเขตองค์การ บริหารส่วนตำบล หนองแสง	หมู่บ้านในเขต รับผิดชอบของ องค์การบริหารส่วน ตำบลหนองแสงตาม มติประชาคมระดับ หมู่บ้าน	๗๒,๐๐๐ อบต.หนองแสง	๗๒,๐๐๐ อบต.หนองแสง	๗๒,๐๐๐ อบต.หนองแสง	๗๒,๐๐๐ อบต.หนองแสง	๗๒,๐๐๐ อบต.หนองแสง	สามารถป้องกัน การเกิดอุบัติเหตุ ในชุมชนได้	- ป้องกันการเกิด อุบัติเหตุตามจุด เสี่ยงในชุมชน	สำนักปลัด (ฝ่าย ป้องกัน และ บรรเทาสา ธารณภัย)
๓๒.	๑๓. โครงการ ฝึกซ้อมแผนป้องกัน ภัยฝ่ายพลเรือน	- เพื่อให้ความรู้ ประชาชนและอปพร. ในการป้องกันภัย - เพื่อสร้างเครือข่าย ภาคประชาชนในการ ในการป้องกันและ บรรเทาสาธารณภัย	-ประชาชนทั่วไป และ อปพร.จำนวน ไม่น้อยกว่า ๕๐ คน	๑๗,๐๐๐ อบต. หนองแสง	๑๗,๐๐๐ อบต. หนองแสง	๑๗,๐๐๐ อบต.หนองแสง	๑๗,๐๐๐ อบต.หนองแสง	๑๗,๐๐๐ อบต.หนองแสง	ประชาชนทั่วไป และ อปพร. จำนวนไม่น้อย กว่า ๕๐ คน	-ประชาชนมีความรู้ ในการป้องกันและ ช่วยเหลือ ผู้ประสบภัย	สำนักปลัด (ฝ่าย ป้องกัน และ บรรเทาสา ธารณภัย)

ลำดับ ที่	โครงการ	วัตถุประสงค์	เป้าหมาย (ผลผลิตของโครงการ)	งบประมาณและแหล่งที่มา					ตัวชี้วัด (KPI)	ผลที่คาดว่าจะ ได้รับ	หน่วยงาน รับผิดชอบ
				๒๕๖๖ (บาท)	๒๕๖๗ (บาท)	๒๕๖๘ (บาท)	๒๕๖๙ (บาท)	๒๕๗๐ (บาท)			
๓๓.	๑๔. โครงการ ช่วยเหลื ประชาชน ตามระเบียบ กระทรวงมหาดไท ยว่าด้วยค่าใช้จ่าย เพื่อช่วยเหลือ ประชาชน ตาม อำนาจหน้าที่ของ องค์กรปกครอง ส่วนท้องถิ่น พ.ศ. ๒๕๖๐ และแก้ไข เพิ่มเติมจนถึง ปัจจุบัน	๑. เพื่อช่วยเหลือและ เยียวยาผู้ประสบภัย, สา ธารณภัยในเขตพื้นที่ รับผิดชอบขององค์การ บริหารส่วนตำบลหนอง แสง ซึ่งไม่เข้าข่ายใช้ จ่ายจากแผนงานงบ กลาง หมวดงบกลาง ประเภทสำรองจ่ายได้	ผู้ประสบภัย ตามมติที่ ประชุม คณะกรรมการ ช่วยเหลือ ประชาชน องค์การ บริหารส่วน ตำบล หนองแสง	๓๐๐,๐๐ ๐ อบต. หนอง แสง	๓๐๐,๐๐๐ อบต.หนอง แสง	๓๐๐,๐๐๐ อบต.หนอง แสง	๓๐๐,๐๐๐ อบต.หนอง แสง	๓๐๐,๐๐๐ อบต.หนอง แสง	รายชื่ ผู้ประสบภัย ตามมติที่ ประชุม คณะกรรมการ ช่วยเหลือ ประชาชน องค์การ บริหารส่วน ตำบลหนอง แสง	สามารถช่วยเหลือ และเยียวยา ผู้ประสบภัย ,สาธารณภัย ในเขตพื้นที่ รับผิดชอบของ องค์การบริหาร ส่วนตำบล หนอง แสง ซึ่งไม่เข้าข่าย ใช้จ่ายจากแผนงาน งบกลาง หมวดงบ กลางประเภท สำรองจ่ายได้	สำนัก ปลัด (ฝ่าย ป้องกัน และ บรรเทา สาธารณ ภัย)

ลำดับ ที่	โครงการ	วัตถุประสงค์	เป้าหมาย (ผลผลิตของโครงการ)	งบประมาณและแหล่งที่มา					ตัวชี้วัด (KPI)	ผลที่คาดว่าจะ ได้รับ	หน่วยงาน รับผิดชอบ
				๒๕๖๖ (บาท)	๒๕๖๗ (บาท)	๒๕๖๘ (บาท)	๒๕๖๙ (บาท)	๒๕๗๐ (บาท)			
๓๔.	๑๕.โครงการฝึกอบรมชุดปฏิบัติการจิตอาสาภัยพิบัติประจำองค์การบริหารส่วนตำบลหนองแสง	๑. เพื่อเสริมสร้างศักยภาพและความเข้มแข็งให้แก่องค์การบริหารส่วนตำบลให้มีบุคลากรที่สามารถปฏิบัติหน้าที่ช่วยเหลือเจ้าพนักงานในการป้องกันและบรรเทาสาธารณภัยได้อย่างมีประสิทธิภาพ ๒. เพื่อสนับสนุนให้โครงการจิตอาสาพระราชทานในระดับพื้นที่ที่มีความเข้มแข็งและมีทักษะความรู้ความชำนาญในการจัดการภัยพิบัติอันจะส่งผลให้ประชาชนในชุมชน/ท้องถิ่นมีความปลอดภัยในชีวิตและทรัพย์สิน ๓. เพื่อพัฒนาระบบปฏิบัติงานกู้ภัยในภาวะฉุกเฉินให้เป็นระบบรวดเร็วและทันต่อเหตุการณ์	จิตอาสาภัยพิบัติประจำองค์การบริหารส่วนตำบลหนองแสง ปีละไม่ต่ำกว่า ๔๐ คน	๑๒๒,๐๐๐ อบต. หนองแสง	๑๒๒,๐๐๐ อบต.หนอง แสง	๑๒๒,๐๐๐ อบต.หนองแสง	๑๒๒,๐๐๐ อบต.หนองแสง	๑๒๒,๐๐๐ อบต.หนองแสง	ผู้เข้าร่วมโครงการจำนวนไม่น้อยกว่า ๕๐ คน	๑. สามารถเสริมสร้างศักยภาพและความเข้มแข็งให้แก่องค์การบริหารส่วนตำบลหนองแสง ให้มีบุคลากรที่สามารถปฏิบัติหน้าที่ช่วยเหลือเจ้าพนักงานในการป้องกันและบรรเทาสาธารณภัยได้อย่างมีประสิทธิภาพ ๒. สามารถสนับสนุนให้โครงการจิตอาสาพระราชทานในระดับพื้นที่ที่มีความเข้มแข็งและมีทักษะความรู้ความชำนาญในการจัดการภัยพิบัติอันจะส่งผลให้ประชาชนในชุมชน/ท้องถิ่นมีความปลอดภัยในชีวิตและทรัพย์สิน	สำนักปลัด (ฝ่ายป้องกันและบรรเทาสาธารณภัย)

รายละเอียดโครงการพัฒนา
แผนพัฒนาท้องถิ่น (พ.ศ. ๒๕๖๖ - ๒๕๗๐)

องค์การบริหารส่วนตำบลหนองแสง อ.วาปีปทุม จ.มหาสารคาม

- ยุทธศาสตร์พัฒนาจังหวัดที่ ๒ ส่งเสริมและพัฒนาระบบการผลิต การแปรรูปผลผลิต และการตลาดสินค้าเกษตรและอาหารคุณภาพ
- ยุทธศาสตร์การพัฒนาขององค์การบริหารส่วนท้องถิ่นในเขตจังหวัดที่ ๒ การสร้างความเข้มแข็งของสังคมและชุมชนในท้องถิ่น

๒. ยุทธศาสตร์ด้านการพัฒนาคุณภาพเกษตรกร

๒.๑ แผนงานการเกษตร

(๒.๑.๑ งานส่งเสริมการเกษตร)

ลำดับ ที่	โครงการ	วัตถุประสงค์	เป้าหมาย (ผลผลิตของโครงการ)	งบประมาณและแหล่งที่มา					ตัวชี้วัด (KPI)	ผลที่คาดว่าจะ ได้รับ	หน่วยงาน รับผิดชอบ
				๒๕๖๖ (บาท)	๒๕๖๗ (บาท)	๒๕๖๘ (บาท)	๒๕๖๙ (บาท)	๒๕๗๐ (บาท)			
๓๕.	๑.โครงการช่วยเหลือ ประชาชนตามระเบียบ กระทรวงมหาดไทย ว่าด้วยค่าใช้จ่ายเพื่อ ช่วยเหลือประชาชน ตามอำนาจหน้าที่ของ องค์การบริหารส่วน ท้องถิ่น พ.ศ.๒๕๖๐ และแก้ไขเพิ่มเติม จนถึงปัจจุบัน (กรณี ช่วยเหลือเกษตรกร)	เพื่อช่วยเหลือประชาชนที่ ประกอบอาชีพทางการ เกษตรที่ประสบภัย/สา ธารณภัย ตามระเบียบ กระทรวงมหาดไทยว่า ด้วยค่าใช้จ่ายเพื่อ ช่วยเหลือประชาชนตาม หน้าที่ของ อบท. พ.ศ. ๒๕๖๐ และที่แก้ไข เพิ่มเติมจนถึงปัจจุบัน	ได้ช่วยเหลือเกษตรกร ที่ประกอบอาชีพด้าน การเกษตรที่ประสบ ภัย/สาธารณภัย และ ช่วยเหลือเกษตรกรผู้มี รายได้น้อย ตามระ เบียบ กระทรวง มหาดไทยว่าด้วย ค่าใช้จ่ายเพื่อ ช่วยเหลือประชาชน ตามอำนาจหน้าที่ของ อบท. พ.ศ.๒๕๖๐ และที่แก้ไขเพิ่มเติม จนถึงปัจจุบัน	๕๐๐,๐๐๐	๕๐๐,๐๐๐	๕๐๐,๐๐๐	๕๐๐,๐๐๐	๕๐๐,๐๐๐	ประชาชนที่ ประสบภัย/สา ธารณภัยและ เกษตรกรผู้มี รายได้น้อย ได้รับการ ช่วยเหลืออย่าง ทันทั่วถึงทั่วถึง ครบทั้ง ๒๘ หมู่บ้าน	สามารถช่วยเหลือ เกษตรกรที่ประกอบ อาชีพด้านการเกษตรที่ ประสบภัย/สาธารณภัย และช่วยเหลือเกษตรกรผู้มี รายได้น้อย ตามระเบียบ กระทรวงมหาดไทยว่า ด้วยค่าใช้จ่ายเพื่อ ช่วยเหลือประชาชน ตามอำนาจหน้าที่ของ อบท. พ.ศ.๒๕๖๐ และ ที่แก้ไขเพิ่มเติมจนถึง ปัจจุบัน	กอง ส่งเสริม การ เกษตร

ลำดับ ที่	โครงการ	วัตถุประสงค์	เป้าหมาย (ผลผลิตของโครงการ)	งบประมาณและแหล่งที่มา					ตัวชี้วัด (KPI)	ผลที่คาดว่าจะ ได้รับ	หน่วยงาน รับผิดชอบ
				๒๕๖๖ (บาท)	๒๕๖๗ (บาท)	๒๕๖๘ (บาท)	๒๕๖๙ (บาท)	๒๕๗๐ (บาท)			
๓๖.	๒. โครงการอบรม ส่งเสริมการ เพาะปลูกหลังฤดู เก็บเกี่ยวและปลูก พืชหมุนเวียน	เพื่อสนับสนุนให้ เกษตรกรปลูกพืช บำรุงดิน	จัดอบรม เกษตรกร จำนวน ๕๐ ราย	๗๐,๐๐๐	๗๐,๐๐๐	๗๐,๐๐๐	๗๐,๐๐๐	๗๐,๐๐๐	กลุ่มเป้า หมายได้รับ ความรู้ไม่ น้อยกว่า ๕๐คน	ประชาชนเกิดการ เรียนรู้และเข้าใจใน การปลูกพืชหลังฤดู เก็บเกี่ยว	กอง ส่งเสริม การ เกษตร
๓๗.	๓. โครงการจ้าง เหมาบริการ บุคคลภายนอก เพื่อปฏิบัติหน้าที่ กองส่งเสริม การเกษตร	จ้างเหมาบริการ คนงานทั่วไปกอง ส่งเสริมการเกษตร จำนวน ๔ คน	คนงานทั่วไป จำนวน ๔ คน	๖๐๐,๐๐๐	๖๐๐,๐๐๐	๖๐๐,๐๐๐	๖๐๐,๐๐๐	๖๐๐,๐๐๐	สามารถ ปฏิบัติงาน บรรลุตาม วัตถุประสงค์ ของโครงการ	สามารถปฏิบัติงาน ได้ตามวัตถุประสงค์ ของโครงการและ ค่าส่งของ ผู้บังคับบัญชา	กอง ส่งเสริม การ เกษตร
๓๘.	๔. โครงการจัด นิทรรศการวันดิน โลก	เพื่อเทิดพระเกียรติ พระเจ้าอยู่หัวใน รัชกาลที่ ๙	มีผู้เข้าร่วมชม นิทรรศการวันดิน โลก จำนวนไม่ น้อยกว่า ๒๐๐ คน	๒๓,๐๐๐	๒๓,๐๐๐	๒๓,๐๐๐	๒๓,๐๐๐	๒๓,๐๐๐	มีประชาชน เข้าร่วม จำนวนไม่ น้อยกว่า ๒๐๐คน	ประชาชนทราบถึง ความสำคัญของวัน ดินโลก	กอง ส่งเสริม การ เกษตร
๓๙.	๕. โครงการ ส่งเสริมอาชีพการ ปลูกผักอินทรีย์	เพื่อสนอง พระราชดำริตาม แนวทางเศรษฐกิจ พอเพียง	เกษตรกรตำบล หนองแสง ที่ได้รับ การคัดเลือก จำนวน ๓๐ ราย	๑๐๐,๐๐๐	๑๐๐,๐๐๐	๑๐๐,๐๐๐	๑๐๐,๐๐๐	๑๐๐,๐๐๐	มีผู้เข้า อบรมไม่ น้อยกว่า ร้อยละ ๘๐	สามารถสร้างรายได้ ในแต่ละวันไม่น้อย กว่าวันละ ๑,๕๐๐- ๒,๐๐๐ บาท	กอง ส่งเสริม การ เกษตร

ลำดับ ที่	โครงการ	วัตถุประสงค์	เป้าหมาย (ผลผลิตของโครงการ)	งบประมาณและแหล่งที่มา					ตัวชี้วัด (KPI)	ผลที่คาดว่าจะ ได้รับ	หน่วยงาน รับผิดชอบ
				๒๕๖๖ (บาท)	๒๕๖๗ (บาท)	๒๕๖๘ (บาท)	๒๕๖๙ (บาท)	๒๕๗๐ (บาท)			
๔๐.	๖.โครงการ ฝึกอบรม ประชาชนตำบล หนองแสง ผลิต พันธุ์ข้าวอินทรีย์	เพื่อเป็นศูนย์กลางใน การเรียนรู้เรื่องพันธุ์ ข้าว	มีเกษตรกรตำบล หนองแสงสนใจ ผลิตพันธุ์ข้าว จำนวนไม่น้อย กว่า ๕๐ คนต่อ ครั้ง	๑๐๐,๐๐๐	๑๐๐,๐๐๐	๑๐๐,๐๐๐	๑๐๐,๐๐๐	๑๐๐,๐๐๐	เกษตรกร ตำบลหนอง แสงสนใจ เป็นสมาชิก กลุ่มพันธุ์ ข้าวอินทรีย์ ไม่น้อยกว่า ๕๐ คน	มีสมาชิกกลุ่มพันธุ์ ข้าวอินทรีย์ ตำบล หนองแสงไม่น้อย กว่า ๕๐ คน	กอง ส่งเสริม การ เกษตร
๔๑.	๗.โครงการ ส่งเสริมอาชีพตาม แนวทางเศรษฐกิจ พอเพียง	เพื่อให้ผู้เข้าร่วม โครงการมีความรู้ ความเข้าใจตามหลัก เศรษฐกิจพอเพียง	เกษตรกร จำนวน ๕๐ ราย	๗๐,๐๐๐	๗๐,๐๐๐	๗๐,๐๐๐	๗๐,๐๐๐	๗๐,๐๐๐	กลุ่มเป้า หมายได้รับ ความรู้ไม่ น้อยกว่า ๕๐ คน	ผู้เข้าร่วมโครงการมี ความรู้ความเข้าใจ ตามหลักเศรษฐกิจ พอเพียง	กอง ส่งเสริม การ เกษตร
๔๒.	๘.โครงการ ส่งเสริมอาชีพการ เพาะเห็ดถุง สู่ชุมชน	เพื่อสร้างองค์ความรู้ และแนวทาง ประกอบอาชีพ	ประชาชนตำบล หนองแสง จำนวนไม่น้อย กว่า ๓๐ ราย ต่อ ครั้ง ปีละ ๓ ครั้ง	๑๕๐,๐๐๐	๑๕๐,๐๐๐	๑๕๐,๐๐๐	๑๕๐,๐๐๐	๑๕๐,๐๐๐	มีผู้เข้า อบรมไม่ น้อยกว่า ร้อยละ ๘๐	สามารถสร้างรายได้ ในแต่ละวันไม่น้อย กว่าวันละ ๖๐๐- ๑,๐๐๐ บาท	กอง ส่งเสริม การ เกษตร

รายละเอียดโครงการพัฒนา
แผนพัฒนาท้องถิ่น (พ.ศ. ๒๕๖๖ - ๒๕๗๐)
องค์การบริหารส่วนตำบลหนองแสง อ.วาปีปทุม จ.มหาสารคาม

- ยุทธศาสตร์พัฒนาจังหวัดที่ ๒ ส่งเสริมการค้า การลงทุน การท่องเที่ยวเชิงสร้างสรรค์และวัฒนธรรม เป็นมิตรกับสิ่งแวดล้อม
 - ยุทธศาสตร์การพัฒนาขององค์กรปกครองส่วนท้องถิ่นในเขตจังหวัดที่ ๒ การพัฒนาโครงการผลิตและสร้างความมั่นคงทางเศรษฐกิจในท้องถิ่น
- ๒. ยุทธศาสตร์ด้านการพัฒนาคุณภาพเกษตรกร**

ลำดับ ที่	โครงการ	วัตถุประสงค์	เป้าหมาย (ผลผลิตของโครงการ)	งบประมาณและแหล่งที่มา					ตัวชี้วัด (KPI)	ผลที่คาดว่าจะได้รับ	หน่วยงาน รับผิดชอบ
				๒๕๖๖ (บาท)	๒๕๖๗ (บาท)	๒๕๖๘ (บาท)	๒๕๖๙ (บาท)	๒๕๗๐ (บาท)			
๔๓.	๑. โครงการปลูก ต้น ไม้ เ ฉ ลิ ม พระเกียรติฯ	-เพื่อจัดกิจกรรม ปลูกต้นไม้เฉลิม พระเกียรติฯ -เพื่อคืนความอุดม สมบูรณ์ให้ผืนป่า	ที่สาธารณประโยชน์ ในเขต อบต.หนองแสง	๕๐,๐๐๐	๕๐,๐๐๐	๕๐,๐๐๐	๕๐,๐๐๐	๕๐,๐๐๐	ที่สาธารณประโยชน์ ในเขต อบต.หนอง แสงปลูกต้นไม้เฉลิม พระเกียรติฯ จำนวนไม่น้อยกว่า ๑ แห่ง	ประชาชนในเขต พื้นที่ตำบลหนอง แสง มีพื้นที่ป่าไม้ และต้นไม้เพิ่ม มากขึ้น - เพื่อ คืน ผืน ป่า และ ความ อุด ม สมบูรณ์	กอง ส่งเสริม การ เกษตร
๔๔.	๒. โครงการกำจัด วัชพืชเพื่ออนุรักษ์ แหล่งน้ำ	เพื่อปรับปรุงสภาพ แหล่งน้ำ สาธารณประโยชน์ ในพื้นที่ อบต.หนอง แสง	ท น อ ง แ ส ง ที่สาธารณประโยชน์ ในพื้นที่ ตำบลหนอง แสง	๕๐,๐๐๐	๕๐,๐๐๐	๕๐,๐๐๐	๕๐,๐๐๐	๕๐,๐๐๐	แ ท ล ่ ง แ ส ง ที่สาธารณประโยชน์ ในพื้นที่ ตำบล หนองแสง ไม่น้อย กว่า ๑ แห่ง	สามารถกำจัด วัชพืชในแหล่งน้ำ สาธารณประโยชน์ ในพื้นที่ตำบล หนองแสง ไม่น้อย กว่าร้อยละ ๙๐	กอง ส่งเสริม การ เกษตร

๒.๑ แผนงานการเกษตร

(๒.๑.๒ งานสิ่งแวดล้อมและทรัพยากรธรรมชาติ)

ลำดับ ที่	โครงการ	วัตถุประสงค์	เป้าหมาย (ผลผลิตของโครงการ)	งบประมาณและแหล่งที่มา					ตัวชี้วัด (KPI)	ผลที่คาดว่าจะ ได้รับ	หน่วยงาน รับผิดชอบ
				๒๕๖๖ (บาท)	๒๕๖๗ (บาท)	๒๕๖๘ (บาท)	๒๕๖๙ (บาท)	๒๕๗๐ (บาท)			
๔๕.	๓. โครงการอนุรักษ์พันธุกรรมพืชอันเนื่องมาจากพระราชดำริ สมเด็จพระกนิษฐาธิราชเจ้า กรมสมเด็จพระเทพรัตนราชสุดาฯ สยามบรมราชกุมารี	เพื่อ สนอง พระราชดำริสมเด็จพระกนิษฐาธิราชเจ้า กรมสมเด็จพระเทพรัตนราชสุดาฯ สยามบรมราชกุมารี	แหล่งเรียนรู้ด้านพืชและสิ่งมีชีวิตอื่น ๆ ตามระบบนิเวศน์ จำนวน ๑ แห่ง	๓๐,๐๐๐	๓๐,๐๐๐	๓๐,๐๐๐	๓๐,๐๐๐	๓๐,๐๐๐	มีฐานข้อมูลพรรณไม้ของชุมชน ตำบลหนองแสงไม่น้อยกว่าร้อยละ ๙๐	สามารถจัดเก็บข้อมูลพรรณไม้ไม่ต่ำกว่าร้อยละ ๙๐	กองส่งเสริมการเกษตร
๔๖.	๔. โครงการฝึกอบรมประชาชนตำบลหนองแสงโดยการปลูกหญ้าแฝกเพื่อปรับปรุงดิน คูมครองและบำรุงทรัพยากรธรรมชาติในการทลายของดิน	เพื่อ ส่งเสริมให้ประชาชนได้รู้ประโยชน์ของหญ้าแฝก ตามแนวพระราชดำริของรัชกาลที่ ๙	ปลูกในพื้นที่สาธารณประโยชน์ในพื้นที่ที่รับผิดชอบของอบต.หนองแสงไม่น้อยกว่า ๑ แห่ง	๒๓,๐๐๐	๒๓,๐๐๐	๒๓,๐๐๐	๒๓,๐๐๐	๒๓,๐๐๐	ปลูกหญ้าแฝกในพื้นที่ที่ สาธารณประโยชน์ ในพื้นที่ที่รับผิดชอบของอบต.หนองแสงไม่น้อยกว่า ๑ แห่ง	มีการปลูกหญ้าแฝกเพื่อบำรุงดินใน ที่ สาธารณประโยชน์ จำนวน ๑ แห่ง	กองส่งเสริมการเกษตร

รายละเอียดโครงการพัฒนา
แผนพัฒนาท้องถิ่น (พ.ศ. ๒๕๖๖ - ๒๕๗๐)

องค์การบริหารส่วนตำบลหนองแสง อ.วาปีปทุม จ.มหาสารคาม

- ยุทธศาสตร์พัฒนาจังหวัดที่ ๓ ส่งเสริมและพัฒนาการจัดการศึกษาเพื่อยกระดับ ผู้การเป็นศูนย์กลางบริการทางการศึกษาและวัฒนธรรมของภาคตะวันออกเฉียงเหนือ
- ยุทธศาสตร์การพัฒนาขององค์กรปกครองส่วนท้องถิ่นในเขตจังหวัดที่ ๑ การจัดการศึกษาและสร้างสังคมแห่งการเรียนรู้ในท้องถิ่น

๓. ยุทธศาสตร์ด้านการพัฒนาการศึกษา ศาสนา และวัฒนธรรม

๓.๑ แผนงานการศึกษา

(๓.๑.๑ งานบริหารทั่วไปเกี่ยวกับการศึกษา)

ลำดับ ที่	โครงการ	วัตถุประสงค์	เป้าหมาย (ผลผลิตของ โครงการ)	งบประมาณและแหล่งที่มา					ตัวชี้วัด (KPI)	ผลที่คาดว่าจะได้รับ	หน่วยงาน รับผิดชอบ
				๒๕๖๖ (บาท)	๒๕๖๗ (บาท)	๒๕๖๘ (บาท)	๒๕๖๙ (บาท)	๒๕๗๐ (บาท)			
๔๗.	๑. โครงการพัฒนา ศักยภาพครูและ บุคลากรทางการ ศึกษา	๑. เพื่อส่งเสริมให้ครู และบุคลากรทางการ ศึกษามีความรู้ความ เข้าใจในแนวทางการ ปฏิบัติงาน ๒. เพื่อสถานศึกษาใน สังกัดมีกระบวนการ จัดการศึกษาอย่างเป็น ระบบ ๓. เพื่อศึกษาดูงาน แลกเปลี่ยนเรียนรู้จาก หน่วยงานที่มีความเป็น เลิศในกระบวนการ บริหารจัดการด้าน การศึกษา	ครูและบุคลากร ทางการศึกษา คณะกรรมการ สถานศึกษาและ ผู้บริหารองค์การ บริหารส่วนตำบล หนองแสง จำนวนไม่น้อยกว่า ๖๐ คน	๓๐๐,๐๐๐ อปต. หนองแสง	๓๐๐,๐๐๐ อปต. หนองแสง	๓๐๐,๐๐๐ อปต. หนองแสง	๓๐๐,๐๐๐ อปต. หนองแสง	๓๐๐,๐๐๐ อปต. หนองแสง	ร้อยละ ๘๐ ครู และ บุคลากร ทางการศึกษา และ คณะกรรมการ สถานศึกษา และผู้บริหาร -มีความรู้ด้าน คุณภาพ ผู้เรียน -มีความรู้ด้าน การบริหาร และการ จัดการ	๑. ส่งเสริมให้ครูและ บุคลากรทางการ ศึกษามีความรู้ความ เข้าใจในแนวทางการ ปฏิบัติงาน ๒. สถานศึกษาใน สังกัดมีกระบวนการ จัดการศึกษาอย่าง เป็นระบบ ๓. สถานศึกษาได้ แลกเปลี่ยนเรียนรู้ กระบวนการบริหาร จัดการด้านการศึกษา จากหน่วยงานที่เป็น ต้นแบบ	กอง การศึกษา ศาสนา และ วัฒนธรรม

- ยุทธศาสตร์พัฒนาจังหวัดที่ ๓ ส่งเสริมและพัฒนาการจัดการศึกษาเพื่อยกระดับสู่การเป็นศูนย์กลางบริการทางการศึกษาและวัฒนธรรมของภาคตะวันออกเฉียงเหนือ

- ยุทธศาสตร์การพัฒนาขององค์กรปกครองส่วนท้องถิ่นในเขตจังหวัดที่ ๑ การจัดการศึกษาและสร้างสังคมแห่งการเรียนรู้ในท้องถิ่น

๓. ยุทธศาสตร์ด้านการพัฒนาการศึกษา ศาสนา และวัฒนธรรม

๓.๑ แผนงานการศึกษา

(๓.๑.๒ งานระดับก่อนวัยเรียนและประถมศึกษา)

ลำดับ ที่	โครงการ	วัตถุประสงค์	เป้าหมาย (ผลผลิตของ โครงการ)	งบประมาณและแหล่งที่มา					ตัวชี้วัด (KPI)	ผลที่คาดว่าจะ ได้รับ	หน่วยงาน รับผิดชอบ
				๒๕๖๖ (บาท)	๒๕๖๗ (บาท)	๒๕๖๘ (บาท)	๒๕๖๙ (บาท)	๒๕๗๐ (บาท)			
๔๘.	๑. โครงการจ้างเหมาครูต่างชาติของโรงเรียนอนุบาลองค์การบริหารส่วนตำบลหนองแสง	๑. เพื่อเพิ่มประสิทธิภาพในการเรียนการสอนภาษาต่างประเทศ ๒. เพื่อจัดหาครูและบุคลากรที่มีความรู้ความสามารถภาษาต่างประเทศ ๓. เพื่อให้ให้นักเรียนได้เรียนรู้ และสื่อสารกับครูต่างชาติ	จ้างเหมาครูต่างชาติจำนวน ๔ อัตรา	๖๙๐,๐๐๐ อบต. หนองแสง	๖๙๐,๐๐๐ อบต. หนองแสง	๖๙๐,๐๐๐ อบต. หนองแสง	๖๙๐,๐๐๐ อบต. หนองแสง	๖๙๐,๐๐๐ อบต. หนองแสง	-ครูต่างชาติจำนวน ๔ อัตรา	๑. ประสิทธิภาพในการเรียนการสอนภาษาต่างประเทศเพิ่มขึ้น ๒. โรงเรียนมีครูและบุคลากรที่มีความรู้ความสามารถภาษาต่างประเทศ ๓. นักเรียนได้เรียนรู้ และสื่อสารกับครูต่างชาติ	กองการศึกษา ศาสนา และวัฒนธรรม

ลำดับ ที่	โครงการ	วัตถุประสงค์	เป้าหมาย (ผลผลิตของ โครงการ)	งบประมาณและแหล่งที่มา					ตัวชี้วัด (KPI)	ผลที่คาดว่าจะ ได้รับ	หน่วยงาน รับผิดชอบ
				๒๕๖๖ (บาท)	๒๕๖๗ (บาท)	๒๕๖๘ (บาท)	๒๕๖๙ (บาท)	๒๕๗๐ (บาท)			
๔๙.	๒. โครงการ สนับสนุนค่าใช้จ่าย ในการบริหาร สถานศึกษา สำหรับโรงเรียน อนุบาลองค์การ บริหารส่วนตำบล หนองแสง	-เพื่อสนับสนุน ค่าใช้จ่ายในการบริหาร สถานศึกษาโรงเรียน อนุบาลองค์การ บริหารส่วนตำบล หนองแสง โดย ดำเนินการ ดังนี้ ๑.เงินอุดหนุนสำหรับ สนับสนุนอาหาร กลางวัน ๒.เงินอุดหนุนสำหรับ ส่งเสริมศักยภาพการ จัดการศึกษาท้องถิ่น สำหรับเป็นค่าส่งเสริม พัฒนาการศึกษาและ การประเมินผล โรงเรียน ๓. เงินอุดหนุนสนับสนุน ค่าใช้จ่ายในการจัด การศึกษาตั้งแต่อนุบาล ศึกษาจนจบการศึกษา ขั้นพื้นฐาน	-สนับสนุนค่าใช้จ่าย ในการบริหารโรงเรียน อนุบาลองค์การ บริหารส่วนตำบล หนองแสง โดยเบิกหัก ผลส่งเข้าบัญชีเงิน ฝากสถานศึกษาตาม ระเบียบ กระทรวงมหาดไทยว่า ด้วยรายได้และการ จ่ายเงินของ สถานศึกษา สังกัด อปท. พ.ศ.๒๕๖๒ ครบถ้วนตามระเบียบ ร้อยเปอร์เซ็นต์	๖,๐๐๐,๐๐๐ เงินอุดหนุน	๖,๕๐๐,๐๐๐ เงินอุดหนุน	๗,๐๐๐,๐๐๐ เงินอุดหนุน	๗,๕๐๐,๐๐๐ เงินอุดหนุน	๘,๐๐๐,๐๐๐ เงินอุดหนุน	-สนับสนุน ค่าใช้จ่ายใน การบริหาร โรงเรียน อนุบาล องค์การบริหาร ส่วนตำบล หนองแสง โดย เบิกหักผลส่ง เข้าบัญชีเงิน ฝาก สถานศึกษา ตามระเบียบ กระทรวงมหาด ไทยว่าด้วย รายได้และการ จ่ายเงินของ สถานศึกษา สังกัด อปท. พ.ศ.๒๕๖๒ ครบถ้วนตาม ระเบียบร้อย เปอร์เซ็นต์	- โรงเรียนมี ค่าใช้จ่ายในการ บริหารสถานศึกษา เป็นไปตามระเบียบ - นักเรียนเข้าถึง โอกาสทางการศึกษา มีความพร้อมที่จะ เรียนและ ได้รับ การศึกษาที่มีคุณภาพ	กอง การศึกษา ศาสนา และ วัฒนธรรม

ลำดับ ที่	โครงการ	วัตถุประสงค์	เป้าหมาย (ผลผลิตของ โครงการ)	งบประมาณและแหล่งที่มา					ตัวชี้วัด (KPI)	ผลที่คาดว่าจะ ได้รับ	หน่วยงาน รับผิดชอบ
				๒๕๖๖ (บาท)	๒๕๖๗ (บาท)	๒๕๖๘ (บาท)	๒๕๖๙ (บาท)	๒๕๗๐ (บาท)			
๕๐.	๓. โครงการสนับสนุน ค่าใช้จ่ายในการ บริหารสถานศึกษา สำหรับศูนย์พัฒนาเด็ก เล็กองค์การบริหาร ส่วนตำบลหนองแสง	เพื่อสนับสนุน ค่าใช้จ่ายในการ บริหารสถานศึกษา ศูนย์พัฒนาเด็กเล็ก องค์การบริหารส่วน ตำบลหนองแสง โดยดำเนินการ ดังนี้ ๑.เงินอุดหนุน สำหรับสนับสนุน อาหารกลางวัน ๒.เงินอุดหนุน สำหรับส่งเสริม ศักยภาพการจัด การศึกษาท้องถิ่น สำหรับเป็นค่า ส่งเสริม พัฒนา การศึกษาและการ ประเมินผลโรงเรียน ๓. เงินอุดหนุน สนับสนุนค่าใช้จ่ายใน การจัดการศึกษาตั้งแต่ อนุบาลศึกษาจนจบ การศึกษาขั้นพื้นฐาน	-สนับสนุนค่าใช้จ่าย ในการบริหารศูนย์ พัฒนาเด็กเล็ก องค์การบริหารส่วน ตำบลหนองแสง โดย เบิกหักผลึกส่งเข้า บัญชีเงินฝาก สถานศึกษาตาม ระเบียบ กระทรวงมหาดไทยว่า ด้วยรายได้และการ จ่ายเงินของ สถานศึกษา สังกัด อปท. พ.ศ.๒๕๖๒ ครบถ้วนตามระเบียบ ร้อยเปอร์เซ็นต์	๒,๐๐๐,๐๐๐ เงินอุดหนุน	๒,๐๐๐,๐๐๐ เงินอุดหนุน	๒,๐๐๐,๐๐๐ เงินอุดหนุน	๒,๐๐๐,๐๐๐ เงินอุดหนุน	๒,๐๐๐,๐๐๐ เงินอุดหนุน	-สนับสนุน ค่าใช้จ่ายในการ บริหารโรงเรียน อนุบาลองค์การ บริหารส่วนตำบล หนองแสง โดย เบิกหักผลึกส่ง เข้าบัญชีเงินฝาก สถานศึกษาตาม ระเบียบ กระทรวงมหาดไ ทยว่าด้วยรายได้ และการจ่ายเงิน ของสถานศึกษา สังกัด อปท. พ.ศ. ๒๕๖๒ ครบถ้วน ตามระเบียบร้อย เปอร์เซ็นต์	- ศูนย์พัฒนาเด็ก เล็กมีค่าใช้จ่ายใน การบริหาร สถานศึกษาเป็นไป ตามระเบียบ - นักเรียนเข้าถึง โอกาสทางการ ศึกษา มีความพร้อม ที่จะเรียนและ ได้รับการศึกษาที่มี คุณภาพ	กอง การศึกษา ศาสนา และ วัฒนธรรม

ลำดับ ที่	โครงการ	วัตถุประสงค์	เป้าหมาย (ผลผลิตของ โครงการ)	งบประมาณและแหล่งที่มา					ตัวชี้วัด (KPI)	ผลที่คาดว่าจะ ได้รับ	หน่วยงาน รับผิดชอบ
				๒๕๖๖ (บาท)	๒๕๖๗ (บาท)	๒๕๖๘ (บาท)	๒๕๖๙ (บาท)	๒๕๗๐ (บาท)			
๕๑.	๔. โครงการสนับสนุน อาหารเสริม (นม) สถานศึกษาในเขต พื้นที่ของ อบต. หนองแสง	เพื่อสนับสนุน/ ส่งเสริมสุขภาพ พลาสมาเด็กให้ แข็งแรง และสมบูรณ์	เด็กนักเรียนของ สถานศึกษาในเขต พื้นที่ของ อบต.หนอง แสง ทุกคนได้ดื่มนม ครบทุกวันทำการ	๒,๕๐๐,๐๐๐ เงินอุดหนุน	๒,๕๐๐,๐๐๐ เงินอุดหนุน	๒,๕๐๐,๐๐๐ เงินอุดหนุน	๒,๕๐๐,๐๐๐ เงินอุดหนุน	๒,๕๐๐,๐๐๐ เงินอุดหนุน	เด็กนักเรียนสังกัด โรงเรียนในเขต พื้นที่ของ อบต. หนองแสง ทุกคน ได้ดื่มนมครบทุก วันทำการ	เด็กมีสุขภาพ พลาสมาที่สมบูรณ์ แข็งแรง	กอง การศึกษา ศาสนา และ วัฒนธรรม
๕๒.	๕. โครงการอุดหนุน โรงเรียนราชประชานุ เคราะห์ ๑๗ เพื่อ ดำเนินการโครงการ อาหารเสริม (นม) ตั้งแต่ อนุบาลถึง ป.๖	เพื่อสนับสนุน/ ส่งเสริมสุขภาพ พลาสมาเด็กให้ แข็งแรง และสมบูรณ์	เด็กนักเรียนสังกัด โรงเรียนราชประชานุ เคราะห์ ๑๗ ทุกคนได้ ดื่มนมครบทุกวันทำ การ	๒๐๐,๐๐๐ เงินอุดหนุน	๒๐๐,๐๐๐ เงินอุดหนุน	๒๐๐,๐๐๐ เงินอุดหนุน	๒๐๐,๐๐๐ เงินอุดหนุน	๒๐๐,๐๐๐ เงินอุดหนุน	เด็กนักเรียนสังกัด โรงเรียนราช ประชานุเคราะห์ ๑๗ ทุกคนได้ดื่ม นมครบทุกวันทำ การ	เด็กมีสุขภาพ พลาสมาที่สมบูรณ์ แข็งแรง	กอง การศึกษา ศาสนา และ วัฒนธรรม
๕๓.	๖. อุดหนุนโรงเรียนใน พื้นที่ของ อบต.หนอง แสง ทั้ง ๘ โรงเรียน เพื่อดำเนินโครงการ อาหารกลางวัน	เพื่อสนับสนุน/ ส่งเสริมสุขภาพ พลาสมาเด็กให้ แข็งแรง และสมบูรณ์	เด็กนักเรียนสังกัด โรงเรียนในเขตพื้นที่ ของ อบต.หนองแสง เด็กได้รับประทาน อาหารกลางวันครบ ทุกวันทำการ	๔,๐๐๐,๐๐๐ เงินอุดหนุน	๔,๕๐๐,๐๐๐ เงินอุดหนุน	๕,๐๐๐,๐๐๐ เงินอุดหนุน	๕,๕๐๐,๐๐๐ เงินอุดหนุน	๖,๐๐๐,๐๐๐ เงินอุดหนุน	-เด็กนักเรียนสังกัด โรงเรียนในเขต พื้นที่ของ อบต. หนองแสง เด็กได้ รับประทาน อาหารกลางวัน ครบทุกวันทำการ	เด็กมีสุขภาพ พลาสมาที่สมบูรณ์ แข็งแรง	กอง การศึกษา ศาสนา และ วัฒนธรรม

ลำดับ ที่	โครงการ	วัตถุประสงค์	เป้าหมาย (ผลผลิตของ โครงการ)	งบประมาณและแหล่งที่มา					ตัวชี้วัด (KPI)	ผลที่คาดว่าจะ ได้รับ	หน่วยงาน รับผิดชอบ
				๒๕๖๖ (บาท)	๒๕๖๗ (บาท)	๒๕๖๘ (บาท)	๒๕๖๙ (บาท)	๒๕๗๐ (บาท)			
๕๔.	๗. โครงการจัด กิจกรรมเนื่องในวัน เด็กแห่งชาติ	๑. เพื่อส่งเสริม สนับสนุนเด็ก เยาวชน ได้มีความรู้ ความเข้าใจ เกี่ยวกับ บทบาท สิทธิ หน้าที่ ของตนเอง ๒. เพื่อให้หน่วยงาน ภาครัฐ ภาคเอกชน ผู้นำชุมชน ผู้นำท้อง ถิ่น สถานศึกษา และ กลุ่มองค์กรต่าง ๆ ได้มีส่วนร่วมในการ จัดกิจกรรมส่งเสริม พัฒนาเด็ก เยาวชน ให้เติบโตเป็นพลเมือง ที่ดีพัฒนาประเทศ ชาติให้มั่นคง มั่งคั่ง ยั่งยืนต่อไป	จำนวนผู้เข้าร่วมงาน จำนวน ไม่น้อยกว่า ๘๐๐ คน	๑๕๐,๐๐๐ อปต. หนองแสง	๑๕๐,๐๐๐ อปต. หนองแสง	๑๕๐,๐๐๐ อปต. หนองแสง	๑๕๐,๐๐๐ อปต. หนองแสง	๑๕๐,๐๐๐ อปต. หนองแสง	จำนวนผู้เข้าร่วม งานประมาณ ๘๐๐ คน	เด็กเยาวชนได้รับการ พัฒนา ได้เรียนรู้ บทบาทหน้าที่ บทบาท สิทธิ หน้าที่ของตนเอง และเติบโตเป็น พลเมืองที่ดีพัฒนา ประเทศชาติให้ มั่นคง มั่งคั่ง ยั่งยืน ต่อไป	กอง การศึกษา ศาสนา และ วัฒนธรรม

ลำดับ ที่	โครงการ	วัตถุประสงค์	เป้าหมาย (ผลผลิตของ โครงการ)	งบประมาณและแหล่งที่มา					ตัวชี้วัด (KPI)	ผลที่คาดว่าจะ ได้รับ	หน่วยงาน รับผิดชอบ
				๒๕๖๖ (บาท)	๒๕๖๗ (บาท)	๒๕๖๘ (บาท)	๒๕๖๙ (บาท)	๒๕๗๐ (บาท)			
๕๕.	๘. โครงการจัด กิจกรรมเนื่องในวันแม่ แห่งชาติ	๑. เพื่อส่งเสริมให้เด็ก นักเรียนได้เกิดทุน ยึดมั่นในสถาบันชาติ ศาสนา และ พระมหากษัตริย์ และการปกครองใน ระบอบ ประชาธิปไตยอันมี พระมหากษัตริย์ทรง เป็นประมุข ๒. เพื่อให้เด็กนักเรียน ในโรงเรียนอนุบาล อบต.หนองแสงและ ศูนย์พัฒนาเด็กเล็ก องค์การบริหารส่วน ตำบลหนองแสง ได้ แสดงความรัก ความ กตัญญูทวดที่ต่อ มารดา	-เด็กนักเรียน ผู้ปกครอง ประชาชน ทั่วไป กำหนด ผู้ใหญ่บ้าน พนักงาน เจ้าหน้าที่ พนักงาน จ้างสมาชิกองค์การ บริหารส่วนตำบล หนองแสง จำนวน ไม่น้อยกว่า ๕๐๐ คน เข้าร่วมโครงการ	๕๐,๐๐๐ อบต. หนองแสง	๕๐,๐๐๐ อบต. หนองแสง	๕๐,๐๐๐ อบต. หนองแสง	๕๐,๐๐๐ อบต. หนองแสง	๕๐,๐๐๐ อบต. หนองแสง	-เด็กนักเรียน ผู้ปกครอง นักเรียน ประชาชนทั่วไป พนักงานจ้าง พนักงาน เจ้าหน้าที่ องค์การบริหาร ส่วนตำบลหนอง แสง สมาชิก อบต. กำหนด ผู้ใหญ่บ้านทุก หมู่บ้าน ประมาณไม่น้อย กว่า ๕๐๐ คน	นักเรียนในโรงเรียน อนุบาล อบต. หนองแสงและ ศูนย์พัฒนาเด็กเล็ก ก่อนวัยเรียน องค์การบริหารส่วน ตำบลหนองแสง ได้แสดงความรัก ความกตัญญูทวดที่ ต่อมารดา	กอง การศึกษา ศาสนา และ วัฒนธรรม

ลำดับ ที่	โครงการ	วัตถุประสงค์	เป้าหมาย (ผลผลิตของ โครงการ)	งบประมาณและแหล่งที่มา					ตัวชี้วัด (KPI)	ผลที่คาดว่าจะ ได้รับ	หน่วยงาน รับผิดชอบ
				๒๕๖๖ (บาท)	๒๕๖๗ (บาท)	๒๕๖๘ (บาท)	๒๕๖๙ (บาท)	๒๕๗๐ (บาท)			
๕๖.	๙. โครงการสานสัมพันธ์แข่งขันกีฬาภายในโรงเรียนอนุบาลและศูนย์พัฒนาเด็กเล็ก องค์การบริหารส่วนตำบลหนองแสง	๑. เพื่อส่งเสริมให้กีฬาเป็นกระบวนการเรียนรู้ในเรื่องความมีระเบียบวินัย ความสามัคคี อดทน การปฏิบัติตามกติกาข้อตกลง ยอมรับที่จะอยู่ร่วมกันบนความแตกต่าง และมีสุขภาพที่แข็งแรงทั้งกายและใจ ๒. เพื่อส่งเสริมให้เกิดความรักสามัคคี ความสัมพันธ์ที่ดีขึ้นระหว่างสถานศึกษาในสังกัด อบต.	องค์การบริหารส่วนตำบลมีการจัดแข่งขันกีฬาภายในโรงเรียนอนุบาลและศูนย์พัฒนาเด็กเล็กองค์การบริหารส่วนตำบลหนองแสง อย่างน้อย ปีละ ๑ ครั้ง	๕๐,๐๐๐ งบ อบต. หนองแสง	๕๐,๐๐๐ อบต. หนองแสง	๕๐,๐๐๐ อบต. หนองแสง	๕๐,๐๐๐ อบต. หนองแสง	๕๐,๐๐๐ อบต. หนองแสง	องค์การบริหารส่วนตำบลมีการจัดแข่งขันกีฬาภายในโรงเรียนอนุบาลและศูนย์พัฒนาเด็กเล็กองค์การบริหารส่วนตำบลหนองแสง อย่างน้อย ปีละ ๑ ครั้ง	๑.เด็กนักเรียนได้ออกกำลังกาย พัฒนาร่างกายให้แข็งแรง มีสุขภาพทางร่างกาย และจิตสังคมที่ดี ๒.เกิดความรักสามัคคี ความสัมพันธ์ที่ดีขึ้นระหว่างสถานศึกษาในสังกัด อบต.	กองการศึกษา ศาสนา และวัฒนธรรม

ลำดับ ที่	โครงการ	วัตถุประสงค์	เป้าหมาย (ผลผลิตของ โครงการ)	งบประมาณและแหล่งที่มา					ตัวชี้วัด (KPI)	ผลที่คาดว่าจะ ได้รับ	หน่วยงาน รับผิดชอบ
				๒๕๖๖ (บาท)	๒๕๖๗ (บาท)	๒๕๖๘ (บาท)	๒๕๖๙ (บาท)	๒๕๗๐ (บาท)			
๕๗.	๑๐. โครงการรณรงค์ การป้องกันยาเสพติด ในสถานศึกษา	๑. เพื่อให้ความรู้ เรื่องการป้องกัน และแก้ไขปัญหายา เสพติดให้แก่ นักเรียนโรงเรียน องค์การบริหารส่วน ตำบลหนองแสง ๒. เพื่อป้องกันและ ลดปัญหาด้านสาร เสพติดในสถานศึกษา	-โรงเรียนมีการจัด กิจกรรมรณรงค์ ป้องกันยาเสพติด อย่างน้อย ปีละ ๓ กิจกรรม ดังนี้ ๑. โรงเรียนมีอบรม ให้ความรู้การ ป้องกันและแก้ไข ปัญหายาเสพติดแก่ นักเรียน ครู ผู้ปกครองอย่างน้อย ปีละ ๑ ครั้ง ๒. โรงเรียนมีการ จัดกิจกรรมรณรงค์ วันงบบุหรี่โลก ๓. โรงเรียนมีการจัด กิจกรรมรณรงค์วัน ต่อต้านยาเสพติด โลก ๔. โรงเรียนมีการจัด โครงการการศึกษา เพื่อต่อต้านการใช้สาร เสพติดในเด็กนักเรียน (โครงการ D.A.R.E.)	๒๕,๐๐๐ เงินอุดหนุน	๒๕,๐๐๐ เงินอุดหนุน	๒๕,๐๐๐ เงินอุดหนุน	๒๕,๐๐๐ เงินอุดหนุน	๒๕,๐๐๐ เงินอุดหนุน	โรงเรียนมีการจัด กิจกรรมรณรงค์ ป้องกันยาเสพติด อย่างน้อย ปีละ ๓ กิจกรรม	๑) เด็กนักเรียน ผู้ปกครอง ครูและ บุคลากรทางการ ศึกษา มีความรู้ เรื่องการป้องกัน และลดปัญหาด้าน สารเสพติดให้แก่ นักเรียนโรงเรียน องค์การบริหาร ส่วนตำบล หนองแสง ๒) โรงเรียนมี กิจกรรมที่ส่งเสริม การป้องกันและ ลดปัญหาด้านสาร เสพติดใน สถานศึกษา	กอง การศึกษา ศาสนา และ วัฒนธรรม

ลำดับ ที่	โครงการ	วัตถุประสงค์	เป้าหมาย (ผลผลิตของ โครงการ)	งบประมาณและแหล่งที่มา					ตัวชี้วัด (KPI)	ผลที่คาดว่าจะได้รับ	หน่วยงาน รับผิดชอบ
				๒๕๖๖ (บาท)	๒๕๖๗ (บาท)	๒๕๖๘ (บาท)	๒๕๖๙ (บาท)	๒๕๗๐ (บาท)			
๕๘.	๑๑. โครงการพัฒนาการบริหารจัดการศึกษาขององค์กรปกครองส่วนท้องถิ่นโดยใช้โรงเรียนเป็นฐานในการพัฒนาท้องถิ่น (School Based Mangement for Local Develoment : SBMLD)	- องค์กรบริหารส่วนตำบล หนองแสง มีกระบวนการบริหารโดยใช้โรงเรียนเป็นฐานในการพัฒนาท้องถิ่น (School Based Mangement for Local Development : SBMLD)	องค์กรบริหารส่วนตำบล หนองแสง มีการบริหารโดยใช้โรงเรียนเป็นฐานในการพัฒนาท้องถิ่น (School Based Mangement for Local Development : SBMLD) อย่างน้อย กิจกรรม ๓ กิจกรรม	๕๐๐,๐๐๐ เงินอุดหนุน	๕๐๐,๐๐๐ เงินอุดหนุน	๕๐๐,๐๐๐ เงินอุดหนุน	๕๐๐,๐๐๐ เงินอุดหนุน	๕๐๐,๐๐๐ เงินอุดหนุน	องค์กรบริหารส่วนตำบล หนองแสง มีการบริหารโดยใช้โรงเรียนเป็นฐานในการพัฒนาท้องถิ่น (School Based Mangement for Local Development : SBMLD) อย่างน้อย กิจกรรม ๓ กิจกรรม	องค์กรบริหารส่วนตำบล หนองแสง มีกระบวนการบริหารโดยใช้โรงเรียนเป็นฐานในการพัฒนาท้องถิ่น (School Based Mangement for Local Development : SBMLD)	กองการศึกษา ศาสนา และวัฒนธรรม

ลำดับ ที่	โครงการ	วัตถุประสงค์	เป้าหมาย (ผลผลิตของ โครงการ)	งบประมาณและแหล่งที่มา					ตัวชี้วัด (KPI)	ผลที่คาดว่าจะ ได้รับ	หน่วยงาน รับผิดชอบ
				๒๕๖๖ (บาท)	๒๕๖๗ (บาท)	๒๕๖๘ (บาท)	๒๕๖๙ (บาท)	๒๕๗๐ (บาท)			
๕๙.	๑๒. โครงการส่งเสริมพัฒนาการเด็กปฐมวัย	๑. เพื่อส่งเสริมให้เด็กปฐมวัยมีพัฒนาการสมวัย ๒. เพื่อส่งเสริมให้ผู้ปกครอง ครูและบุคลากรทางการศึกษามีความรู้ความเข้าใจเกี่ยวกับการส่งเสริมพัฒนาการเด็กปฐมวัย อย่างน้อยปีละ ๑ ครั้ง	-ผู้ปกครอง ครูและบุคลากรทางการศึกษามีความรู้ความเข้าใจเกี่ยวกับการส่งเสริมพัฒนาการเด็กปฐมวัย อย่างน้อยปีละ ๑ ครั้ง	๒๐,๐๐๐ อบต. หนองแสง	๒๐,๐๐๐ อบต. หนองแสง	๒๐,๐๐๐ อบต. หนองแสง	๒๐,๐๐๐ อบต. หนองแสง	๒๐,๐๐๐ อบต. หนองแสง	ผู้ปกครอง ครูและบุคลากรทางการศึกษามีความรู้ความเข้าใจเกี่ยวกับการส่งเสริมพัฒนาการเด็กปฐมวัย อย่างน้อยปีละ ๑ ครั้ง	๑. เด็กปฐมวัยในเขตพื้นที่องค์การบริหารส่วนตำบลหนองแสง ร้อยละ ๘๐ มีพัฒนาการสมวัย ๒. ผู้ปกครองครูบุคลากรทางการศึกษา ร้อยละ ๘๐ มีความรู้ ความเข้าใจในการส่งเสริมพัฒนาการเด็กปฐมวัย	กองการศึกษา ศาสนา และวัฒนธรรม
๖๐.	๑๓. โครงการสนามเด็กเล่นสร้างปัญญา	๑. เพื่อสนับสนุนให้ศูนย์พัฒนาเด็กเล็กองค์การบริหารส่วนตำบลหนองแสง มีสนามเด็กเล่นและของเล่นที่ปลอดภัยได้มาตรฐาน มีจำนวนเพียงพอ สะอาดเหมาะสม ๒. เพื่อให้เด็กปฐมวัยได้รับการส่งเสริมพัฒนาการตามวัย	ศูนย์พัฒนาเด็กเล็กองค์การบริหารส่วนตำบลหนองแสง มีสนามเด็กเล่นสร้างปัญญา จำนวน ๑ แห่ง	๑๗๐,๐๐๐ เงินอุดหนุน	-	-	-	-	ศูนย์พัฒนาเด็กเล็กองค์การบริหารส่วนตำบลหนองแสง มีสนามเด็กเล่นสร้างปัญญา ๑ แห่ง	๑. เด็กปฐมวัยได้รับการส่งเสริมพัฒนาการตามวัย ๒. เพิ่มพื้นที่การเรียนรู้ของเด็กปฐมวัยผ่านกระบวนการเรียนปนเล่น	กองการศึกษา ศาสนา และวัฒนธรรม

ลำดับ ที่	โครงการ	วัตถุประสงค์	เป้าหมาย (ผลผลิตของ โครงการ)	งบประมาณและแหล่งที่มา					ตัวชี้วัด (KPI)	ผลที่คาดว่าจะ ได้รับ	หน่วยงาน รับผิดชอบ
				๒๕๖๖ (บาท)	๒๕๖๗ (บาท)	๒๕๖๘ (บาท)	๒๕๖๙ (บาท)	๒๕๗๐ (บาท)			
๖๑.	๑๔. โครงการ ห้องเรียนนำคู นำอยู่ นำเรียน	๑. เพื่อสนับสนุน ให้สถานศึกษาใน สังกัดมีห้องเรียน นำอยู่เอื้อต่อการ จัดการเรียนการ สอน ๒. เพื่อส่งเสริมให้ ผู้เรียนมี พัฒนาการตาม วัย และมีทักษะ ความรู้ตามวัย	ตกแต่ง ปรับปรุง ห้องเรียนนำคู นำอยู่ นำเรียน ภายในศูนย์ พัฒนาเด็กเล็ก องค์การบริหาร ส่วนตำบล หนองแสง และ โรงเรียนอนุบาล องค์การบริหาร ส่วนตำบล หนองแสง จำนวนไม่น้อย กว่า ๒๐ ห้องเรียน	๑๐๐,๐๐๐ อบต. หนองแสง	๑๐๐,๐๐๐ อบต. หนองแสง	๑๐๐,๐๐๐ อบต. หนองแสง	๑๐๐,๐๐๐ อบต. หนองแสง	๑๐๐,๐๐๐ อบต. หนองแสง	ศูนย์พัฒนาเด็ก เล็กและ โรงเรียน องค์การบริหาร ส่วนตำบล หนองแสง มี การปรับปรุง ตกแต่ง ห้องเรียน ร้อย ละ ๘๐ ของ ห้องเรียน ทั้งหมด	ในสถานศึกษาใน สังกัดองค์การ บริหารส่วนตำบล หนองแสง มี ห้องเรียนนำอยู่ สวยงาม เหมาะสมเอื้อต่อ กระบวนการ เรียนการสอน และผู้เรียนมี พัฒนาการตาม วัย และมีทักษะ ความรู้ตามวัย	กอง การศึกษา ศาสนา และ วัฒนธรรม

ลำดับ ที่	โครงการ	วัตถุประสงค์	เป้าหมาย (ผลผลิตของ โครงการ)	งบประมาณและแหล่งที่มา					ตัวชี้วัด (KPI)	ผลที่คาดว่าจะ ได้รับ	หน่วยงาน รับผิดชอบ
				๒๕๖๖ (บาท)	๒๕๖๗ (บาท)	๒๕๖๘ (บาท)	๒๕๖๙ (บาท)	๒๕๗๐ (บาท)			
๖๒.	๑๕. โครงการ มหกรรมการศึกษา อบต.หนองแสง	๑. เพื่อพัฒนา คุณภาพการศึกษา ระดับเขตพื้นที่ อบต.หนองแสง ๒. เพื่อจัด นิทรรศการ แสดงผลงาน ทางการศึกษาและ แข่งขันทักษะ วิชาการระดับ ตำบลหนองแสง วิชาการระดับ ตำบลหนองแสง ๓. เพื่อเข้าร่วม กิจกรรมการแข่งขัน ทักษะวิชาการใน ระดับภาค ตะวันออกเฉียง เหนือ	-เด็ก และเยาวชน ในเขตพื้นที่ตำบล หนองแสง เข้าร่วม จัดนิทรรศการ แสดงผลงาน ทางการศึกษาและ แข่งขันทักษะ วิชาการระดับ ตำบลหนองแสง ไม่น้อยกว่า ๖๐๐ คน - นำนักเรียนและครู เข้าร่วมกิจกรรมการ แข่งขันทักษะวิชาการ ในระดับภาค ตะวันออกเฉียง เหนือ อย่างน้อยปี ละ ๑ ครั้ง	๑๐๐,๐๐๐ อบต. หนองแสง	๑๐๐,๐๐๐ อบต. หนองแสง	๑๐๐,๐๐๐ อบต. หนองแสง	๑๐๐,๐๐๐ อบต. หนองแสง	๑๐๐,๐๐๐ อบต. หนองแสง	-เด็ก และ เยาวชน ในเขต พื้นที่ตำบล หนองแสง เข้าร่วมจัด นิทรรศการ แสดงผลงาน ทางการศึกษา และแข่งขัน ทักษะวิชาการ ระดับตำบล หนองแสง ไม่น้อยกว่า ๖๐๐ คน - นำนักเรียนและ ครูเข้าร่วม กิจกรรมการ แข่งขันทักษะ วิชาการในระดับ ภาค ตะวันออกเฉียง เหนือ อย่างน้อย ปีละ ๑ ครั้ง	- สถานศึกษาใน เขตตำบลหนอง แสงได้รับการ พัฒนา และมีเวที ในการแสดงผล งานทางวิชาการ ของนักเรียนและ ครู - โรงเรียนได้เข้า ร่วมกิจกรรมการ แข่งขันทักษะ วิชาการในระดับ ภาคตะวันออกเฉียง เหนือ	กอง การศึกษา ศาสนา และ วัฒนธรรม

ลำดับ ที่	โครงการ	วัตถุประสงค์	เป้าหมาย (ผลผลิตของ โครงการ)	งบประมาณและแหล่งที่มา					ตัวชี้วัด (KPI)	ผลที่คาดว่าจะ ได้รับ	หน่วยงาน รับผิดชอบ
				๒๕๖๖ (บาท)	๒๕๖๗ (บาท)	๒๕๖๘ (บาท)	๒๕๖๙ (บาท)	๒๕๗๐ (บาท)			
๖๓.	๑๖. โครงการจ้าง เหมากรับ-ส่งเด็ก นักเรียน ผู้ด้อยโอกาสทาง การศึกษา	-เพื่อสนับสนุนให้ เด็กนักเรียน ผู้ด้อยโอกาส ทางการศึกษาได้รับ การศึกษาอย่าง เสมอภาคและทั่วถึง -เพื่อส่งเสริมให้ เด็ก นักเรียน เดินทางอยู่ ปลอดภัย	-จ้างเหมากร รับส่งเด็กนักเรียน ผู้ด้อยโอกาส ทางการศึกษา จำนวนไม่น้อยกว่า ๓ สาย	๖๐๐,๐๐๐ อบต. หนองแสง	๖๐๐,๐๐๐ อบต. หนองแสง	๖๐๐,๐๐๐ อบต. หนองแสง	๖๐๐,๐๐๐ อบต. หนองแสง	๖๐๐,๐๐๐ อบต. หนองแสง	เด็กนักเรียน ผู้ด้อยโอกาส ทางการศึกษา ได้รับ การศึกษาอย่าง เสมอภาคและ ทั่วถึง	-เด็กนักเรียน ผู้ด้อยโอกาส ทางการศึกษามี ความสะดวก และปลอดภัยใน การเดินทาง -ลดภาระ ค่าใช้จ่ายของ ผู้ปกครอง	กอง การศึกษา ศาสนา และ วัฒนธรรม
๖๔.	๑๗. โครงการขยาย ชั้นเรียนโรงเรียน อนุบาล อบต. หนองแสง ถึงภาคบังคับ (มัธยมศึกษาปีที่ ๓)	๑. เพื่อขยาย ชั้น เรียนโรงเรียน อนุบาล อบต.หนอง แสง ถึงภาคบังคับ (มัธยมศึกษาปีที่ ๓) ๒. เพื่อจัดให้มี อาคารเรียนเพิ่มขึ้น จำนวน ๑ หลัง	-มีอาคารเรียน เพิ่มขึ้น ๑ หลัง ตามแบบกรม ส่งเสริมการ ปกครองท้องถิ่น	-	-	๘,๓๙๐,๐๐๐ เงินอุดหนุน	๘,๓๙๐,๐๐๐ เงินอุดหนุน	๘,๓๙๐,๐๐๐ เงินอุดหนุน	-โรงเรียนมี จำนวนอาคาร เรียนเพิ่มขึ้น	- โรงเรียน อนุบาล อบต. หนองแสง จัดการเรียนถึง ภาคบังคับ (มัธยมศึกษาปีที่ ๓) - มีอาคารเรียน เพียงพอต่อการ จัดเรียนการ สอน	โรงเรียน อนุบาล องค์การ บริหาร ส่วนตำบล หนองแสง

ลำดับที่	โครงการ	วัตถุประสงค์	เป้าหมาย (ผลผลิตของโครงการ)	งบประมาณและแหล่งที่มา					ตัวชี้วัด (KPI)	ผลที่คาดว่าจะได้รับ	หน่วยงานรับผิดชอบ
				๒๕๖๖ (บาท)	๒๕๖๗ (บาท)	๒๕๖๘ (บาท)	๒๕๖๙ (บาท)	๒๕๗๐ (บาท)			
๖๕.	๑๘. โครงการห้องปฏิบัติการสำหรับการจัดการเรียนการสอน	- เพื่อโรงเรียนมีห้องปฏิบัติการที่เพียงพอ เอื้อต่อการจัดการเรียนการสอน -เพื่อส่งเสริมให้เด็กนักเรียนได้มีการเรียนผ่านห้องปฏิบัติการที่หลากหลาย	โรงเรียนมีห้องปฏิบัติการ๑. ห้องคอมพิวเตอร์ ๒.ห้องพยาบาล ๓.ห้องเรียนอัจฉริยะ ๔.ห้องสมุดโรงเรียน/แหล่งเรียนรู้ ๕.ห้องประชุม (ห้องเกียรติยศ) ๖. ห้องโสตทัศนศึกษา ๗.วิทยาศาสตร์ ๘.ห้องนาฏศิลป์ ๙. ห้องดนตรี ๑๐. ห้องภาษา	๕๐๐,๐๐๐ (เงินอุดหนุน) ๑๐๐,๐๐๐ งบ อบต. ๕๐๐,๐๐๐ (เงินอุดหนุน) ๑๕๐,๐๐๐ (เงินอุดหนุน) - - - - ๓๐๐,๐๐๐ (เงินอุดหนุน) ๓๐๐,๐๐๐ (เงินอุดหนุน)	- - ๑๕๐,๐๐๐ (เงินอุดหนุน) ๖๕๐,๐๐๐ งบ อบต. - ๕๓๕,๕๐๐ (เงินอุดหนุน) - ๕๐๐,๐๐๐ (เงินอุดหนุน)	- - ๑๕๐,๐๐๐ (เงินอุดหนุน) - - ๓๐๐,๐๐๐ (เงินอุดหนุน)	- - ๑๕๐,๐๐๐ (เงินอุดหนุน) - - ๓๐๐,๐๐๐ (เงินอุดหนุน)	- - ๑๕๐,๐๐๐ (เงินอุดหนุน) - - ๓๐๐,๐๐๐ (เงินอุดหนุน) ๕๐๐,๐๐๐ (เงินอุดหนุน)	-โรงเรียนอนุบาลองค์การบริหารส่วนตำบลหนองแสง มีห้องปฏิบัติการเพียงพอ เอื้อต่อการจัดการเรียนการสอน -โรงเรียนมีห้องปฏิบัติการที่เพียงพอสำหรับการจัดการเรียนการสอนที่สามารทใช้งานได้ - เด็กนักเรียนได้เรียนรู้ผ่านการปฏิบัติจริงจากห้องปฏิบัติการที่หลากหลาย	โรงเรียนอนุบาลองค์การบริหารส่วนตำบลหนองแสง	

รายละเอียดโครงการพัฒนา
แผนพัฒนาท้องถิ่น (พ.ศ. ๒๕๖๖ - ๒๕๗๐)

องค์การบริหารส่วนตำบลหนองแสง อ.วาปีปทุม จ.มหาสารคาม

- ยุทธศาสตร์พัฒนาจังหวัดที่ ๔ พัฒนาคุณภาพชีวิตของประชาชน ส่งเสริมรู้จักสามัคคี เทิดทูนสถาบันของชาติ เอื้ออาทรและสมานฉันท์
- ยุทธศาสตร์การพัฒนาขององค์กรปกครองส่วนท้องถิ่นในเขตจังหวัดที่ ๒ การสร้างความเข้มแข็งของสังคมและชุมชนในท้องถิ่น

๓. ยุทธศาสตร์ด้านการพัฒนาการศึกษา ศาสนา และวัฒนธรรม

๓.๒ แผนงานศาสนา วัฒนธรรมและการนันทนาการ

(๓.๒.๑ งานกีฬาและนันทนาการ)

ลำดับ ที่	โครงการ	วัตถุประสงค์	เป้าหมาย (ผลผลิตของ โครงการ)	งบประมาณและแหล่งที่มา					ตัวชี้วัด (KPI)	ผลที่คาดว่าจะ ได้รับ	หน่วยงาน รับผิดชอบ
				๒๕๖๖ (บาท)	๒๕๖๗ (บาท)	๒๕๖๘ (บาท)	๒๕๖๙ (บาท)	๒๕๗๐ (บาท)			
๖๖.	๑. โครงการจัดซื้อวัสดุอุปกรณ์กีฬา	- เพื่อส่งเสริมให้ประชาชนเล่นกีฬา / ออกกำลังกาย - เพื่อเปิดโอกาสให้ประชาชนเล่นกีฬาที่ตนเองสนใจได้อย่างทั่วถึง	จัดซื้อวัสดุอุปกรณ์กีฬาเพื่อสนับสนุนให้ทั้ง ๒๘ หมู่บ้าน และสถานศึกษาในสังกัดองค์การบริหารส่วนตำบลหนองแสง ทั้ง ๒ แห่ง ยืมไปใช้ในการออกกำลังกาย	๑๕๐,๐๐๐ อบต. หนองแสง	๑๕๐,๐๐๐ อบต. หนองแสง	๑๕๐,๐๐๐ อบต. หนองแสง	๑๕๐,๐๐๐ อบต. หนองแสง	๑๕๐,๐๐๐ อบต. หนองแสง	-หมู่บ้านไม่น้อยกว่า ๒๒ หมู่บ้าน และสถานศึกษาในสังกัด อบต.หนองแสง ทั้ง ๒ แห่ง ได้รับการสนับสนุนวัสดุอุปกรณ์กีฬา	ประชาชน/เด็กเยาวชน สนใจการเล่นกีฬา และการออกกำลังกายมากขึ้น	กองการศึกษา ศาสนาและวัฒนธรรม
๖๗.	๒. โครงการแข่งขันกีฬาประชาชน	-เพื่อส่งเสริมให้ประชาชนมีการออกกำลังกาย -เพื่อส่งเสริมให้เกิดความรักความสามัคคีขึ้นในพื้นที่ตำบลหนองแสง	ประชาชนในเขตตำบลหนองแสงเข้าร่วมโครงการไม่น้อยกว่า ๑,๐๐๐ คน	๒๐๐,๐๐๐ อบต. หนองแสง	๒๐๐,๐๐๐ อบต. หนองแสง	๒๐๐,๐๐๐ อบต. หนองแสง	๒๐๐,๐๐๐ อบต. หนองแสง	๒๐๐,๐๐๐ อบต. หนองแสง	ประชาชนไม่น้อยกว่า ๑,๐๐๐ คน เข้าร่วมโครงการ	ประชาชนได้รับการส่งเสริมการออกกำลังกาย	กองการศึกษา ศาสนาและวัฒนธรรม

ลำดับ ที่	โครงการ	วัตถุประสงค์	เป้าหมาย (ผลผลิตของ โครงการ)	งบประมาณและแหล่งที่มา					ตัวชี้วัด (KPI)	ผลที่คาดว่าจะ ได้รับ	หน่วยงาน รับผิดชอบ
				๒๕๖๖ (บาท)	๒๕๖๗ (บาท)	๒๕๖๘ (บาท)	๒๕๖๙ (บาท)	๒๕๗๐ (บาท)			
๖๘.	๓. โครงการแข่งขัน กีฬาเด็กและ เยาวชนด้านยาเสพติด	-เพื่อส่งเสริมให้ เด็กและเยาวชน มีเวทีในการ แสดง ความสามารถ ด้านกีฬา -เพื่อส่งเสริมให้เด็ก และเยาวชนมีการ พัฒนาทักษะด้าน กีฬา	เด็กและเยาวชนใน เขตพื้นที่ตำบล หนองแสง ไม่น้อย กว่า ๕๐๐ คน	๒๐๐,๐๐๐ อบต. หนองแสง	๒๐๐,๐๐๐ อบต. หนองแสง	๒๐๐,๐๐๐ อบต. หนองแสง	๒๐๐,๐๐๐ อบต. หนองแสง	๒๐๐,๐๐๐ อบต. หนองแสง	เด็กและเยาวชน ไม่น้อยกว่า ๕๐๐ คน เข้า ร่วมโครงการ	เด็กและเยาวชน ได้รับการส่งเสริม การออกกำลังกาย และพัฒนากาย ทักษะการออก กำลังกาย	กอง การศึกษา ศาสนา และ วัฒนธรรม

รายละเอียดโครงการพัฒนา
แผนพัฒนาท้องถิ่น (พ.ศ. ๒๕๖๖ - ๒๕๗๐)

องค์การบริหารส่วนตำบลหนองแสง อ.วาปีปทุม จ.มหาสารคาม

- ยุทธศาสตร์พัฒนาจังหวัดที่ ๔ พัฒนาคุณภาพชีวิตของประชาชน สู้สังคมผู้รักสามัคคี เทิดทูนสถาบันของชาติ เอื้ออาทรและสมานฉันท์
- ยุทธศาสตร์การพัฒนาขององค์กรปกครองส่วนท้องถิ่นในเขตจังหวัดที่ ๒ การสร้างความเข้มแข็งของสังคมและชุมชนในท้องถิ่น

๓. ยุทธศาสตร์การพัฒนาการศึกษา ศาสนาและวัฒนธรรม

๓.๒ แผนงานศาสนา วัฒนธรรมและการนันทนาการ

(๓.๒.๒ งานศาสนาและวัฒนธรรมท้องถิ่น)

ลำดับ ที่	โครงการ	วัตถุประสงค์	เป้าหมาย (ผลผลิตของ โครงการ)	งบประมาณและแหล่งที่มา					ตัวชี้วัด (KPI)	ผลที่คาดว่าจะ ได้รับ	หน่วยงาน รับผิดชอบ
				๒๕๖๖ (บาท)	๒๕๖๗ (บาท)	๒๕๖๘ (บาท)	๒๕๖๙ (บาท)	๒๕๗๐ (บาท)			
๖๙.	๑. โครงการ “ร่วมสืบสาน ประเพณีออนซอน กลองยาว ชาววาปี ปทุม”	- เพื่อส่งเสริมให้ ปลูกฝังให้เด็กและ เยาวชนประชาชน ตระหนักถึง ความสำคัญในการ อนุรักษ์ประเพณี ภูมิปัญญาของ ท้องถิ่น และเห็น คุณค่าของการสืบ สานศิลปะพื้นบ้าน ของท้องถิ่น - เพื่อส่งเสริมการ ท่องเที่ยวของตำบล หนองแสงและอำเภอ วาปีปทุม	ผู้ที่ร่วมโครงการ ไม่น้อยกว่า ๕๐๐ คน	๓๕๐,๐๐๐ อบต. หนองแสง	๓๕๐,๐๐๐ อบต. หนองแสง	๓๕๐,๐๐๐ อบต. หนองแสง	๓๕๐,๐๐๐ อบต. หนองแสง	๓๕๐,๐๐๐ อบต. หนองแสง	-ผู้เข้าร่วม โครงการไม่ น้อยกว่า ๕๐๐ คน	ชาวตำบล หนองแสง ได้จัด งานซึ่งดำรงไว้ ดำรงคงไว้ซึ่ง ขนบธรรมเนียม ประเพณีอันดีงาม ของอำเภอ วาปีปทุม	กอง การศึกษา ศาสนา และ วัฒนธรรม

ลำดับ ที่	โครงการ	วัตถุประสงค์	เป้าหมาย (ผลผลิตของ โครงการ)	งบประมาณและแหล่งที่มา					ตัวชี้วัด (KPI)	ผลที่คาดว่าจะ ได้รับ	หน่วยงาน รับผิดชอบ
				๒๕๖๖ (บาท)	๒๕๖๗ (บาท)	๒๕๖๘ (บาท)	๒๕๖๙ (บาท)	๒๕๗๐ (บาท)			
๗๐.	๒. โครงการจัดงาน นมัสการ พระพุทธรูปนาค ปรกสรุงภูบ้านแดง	- เพื่อให้ประชาชน รู้ถึงคุณค่าและ หวงแหน โบราณสถาน โบราณวัตถุของ ท้องถิ่น - เพื่อดำรงไว้ซึ่ง ขนบธรรมเนียม ประเพณีอันดีงาม - เพื่อการส่งเสริม การท่องเที่ยวของ ตำบลหนองแสงแล อำเภอวาปีปทุม	ประชาชนทั่วไป จากตำบล หนองแสง และ ตำบลใกล้เคียงเข้า ร่วมโครงการ ไม่น้อยกว่า ๓๕๐ คน	๑๐๐,๐๐๐ อบต. หนองแสง	๑๐๐,๐๐๐ อบต. หนองแสง	๑๐๐,๐๐๐ อบต. หนองแสง	๑๐๐,๐๐๐ อบต. หนองแสง	๑๐๐,๐๐๐ อบต. หนองแสง	-ประชาชนทั่วไป จากตำบล หนองแสง และ ตำบลใกล้เคียง เข้าร่วม โครงการ ไม่น้อยกว่า ๓๕๐ คน	ชาวตำบล หนองแสง ได้จัด งานซึ่งดำรงไว้ ดำรงคงไว้ซึ่ง ขนบธรรมเนียม ประเพณีอันดีงาม ของตำบล	กอง การศึกษา ศาสนา และ วัฒนธรรม

ลำดับ ที่	โครงการ	วัตถุประสงค์	เป้าหมาย (ผลผลิตของ โครงการ)	งบประมาณและแหล่งที่มา					ตัวชี้วัด (KPI)	ผลที่คาดว่าจะ ได้รับ	หน่วยงาน รับผิดชอบ
				๒๕๖๖ (บาท)	๒๕๖๗ (บาท)	๒๕๖๘ (บาท)	๒๕๖๙ (บาท)	๒๕๗๐ (บาท)			
๓๑.	๓. โครงการพัฒนา แหล่งท่องเที่ยว โบราณสถาน, โบราณวัตถุ โบราณวัตถุ โบราณวัตถุ โบราณวัตถุ	-เพื่อปรับปรุง โบราณสถาน โบราณวัตถุให้เป็น แหล่งท่องเที่ยวเชิง อนุรักษ์ของตำบล หนองแสง -เพื่อเป็นการ อนุรักษ์ โบราณสถาน โบราณวัตถุให้มี คุณค่าทาง วัฒนธรรม -เพื่อพุทธศาสนิกชน ในท้องถิ่น ของตำบล หนองแสง ได้เห็น ความสำคัญของ โบราณสถาน โบราณวัตถุ	-ก่อสร้างอาคาร พิพิธภัณฑ์ -ก่อสร้างอาคาร ประกอบพิธีกรรม ทางศาสนา -สร้างอาคารศูนย์ที่ พักผ่อนสำหรับ นักท่องเที่ยว เช่น ศาลา ชุมนุพักคอย มานั่ง โต๊ะ เก้าอี้ -ปรับปรุงภูมิทัศน์ บริเวณรอบหมู่บ้าน แดง -ก่อสร้างห้องน้ำ -ก่อสร้างถนน เส้นทางวัฒนธรรม จากถนน นิเวศแลนด์บริเว ทางเข้าบ้านแดง ถึง สี่แยกร้านค้าชุมชน ระยะทาง ๑ กม.	๔,๐๐๐,๐๐๐ (เงินอุดหนุน)	๔,๐๐๐,๐๐๐ (เงินอุดหนุน)	๔,๐๐๐,๐๐๐ (เงินอุดหนุน)	๔,๐๐๐,๐๐๐ (เงินอุดหนุน)	๔,๐๐๐,๐๐๐ (เงินอุดหนุน)	-ก่อสร้างอาคาร พิพิธภัณฑ์ -ก่อสร้างอาคาร ประกอบ พิธีกรรมทาง ศาสนา -ปรับปรุงภูมิ ทัศน์บริเวณรอบ หมู่บ้านแดง -สร้างอาคาร ศูนย์ที่พักผ่อน -ก่อสร้างห้องน้ำ -ก่อสร้างถนน เส้นทางวัฒนธรรม จากถนน นิเวศแลนด์ บริเวณทางเข้าบ้าน แดง ถึงสี่แยก ร้านค้าชุมชน ระยะทาง ๑ กม. ระยะทาง ๕๐๐ ม.	-หมู่บ้านแดง โบราณสถานได้รับ การอนุรักษ์ให้คง อยู่ต่อไป -เส้นทางทาง ท่องเที่ยวเชิง วัฒนธรรมของ ตำบลหนองแสง ได้รับการพัฒนา รองรับการ ท่องเที่ยวตาม นโยบายของ จังหวัด มหาสารคาม -ประชาชนมีรายได้ ที่เกิดที่ก่อกจากการ ท่องเที่ยวเชิง วัฒนธรรม	กอง การศึกษา ศาสนา และ วัฒนธรรม

ยุทธศาสตร์การพัฒนาจังหวัดที่ ๓ ส่งเสริมและพัฒนาการจัดการศึกษาเพื่อยกระดับ ผู้การเป็นศูนย์กลางบริการทางการศึกษาและวัฒนธรรมของภาคตะวันออกเฉียงเหนือ
 ยุทธศาสตร์การพัฒนาขององค์กรปกครองส่วนท้องถิ่นในเขตจังหวัดที่ ๑ การจัดการศึกษาและสร้างสังคมแห่งการเรียนรู้ในท้องถิ่น

๓. ยุทธศาสตร์ด้านการพัฒนาการศึกษา ศาสนาและวัฒนธรรม (ด้านบริการชุมชนและสังคม)

๓.๓ แผนงานอุตสาหกรรมและการโยธา

(๓.๓.๑ งานก่อสร้าง)

ลำดับ ที่	โครงการ	วัตถุประสงค์	เป้าหมาย (ผลผลิตของโครงการ)	งบประมาณและแหล่งที่มา					ตัวชี้วัด (KPI)	ผลที่คาดว่าจะได้รับ	หน่วยงาน รับผิดชอบ
				๒๕๖๖ (บาท)	๒๕๖๗ (บาท)	๒๕๖๘ (บาท)	๒๕๖๙ (บาท)	๒๕๗๐ (บาท)			
๗๒.	๑. โครงการปรับปรุงภูมิทัศน์ภายในศูนย์พัฒนาเด็กเล็ก องค์การบริหารส่วนตำบลหนองแสง	๑. เพื่อปรับปรุงพื้นที่เสี่ยงให้ปลอดภัยต่อเด็กปฐมวัย ๒. เพื่อเพิ่มพื้นที่ใช้สอยในศูนย์ฯ	ถมดินพื้นที่เสี่ยงด้านหลังศูนย์ฯ ขนาด กว้าง ๒๙ เมตร ยาว ๖๐ เมตร สูงเฉลี่ย ๐.๖๐ เมตร หรือไม่น้อยกว่า ๑,๐๔๔ ตร.ม.	๑๕๐,๐๐๐ อบต.หนองแสง	-	-	-	-	พื้นที่หลังศูนย์ฯ ได้รับการปรับ ถมดินไม่น้อยกว่า ๑,๐๔๔ ตร.ม.	๑.ปรับปรุงพื้นที่เสี่ยงให้ปลอดภัยต่อเด็กปฐมวัย ๒.ศูนย์ฯมีพื้นที่ใช้สอยในศูนย์ฯเพิ่มขึ้น	กองการศึกษา ศาสนาและวัฒนธรรม
๗๓.	๒. โครงการปรับปรุงอาคารเรียน ภายใน ศูนย์พัฒนาเด็กเล็กองค์การบริหารส่วนตำบลหนองแสง	เพื่อปรับปรุงอาคารเรียนตึกเขียว ให้สวยงาม ปลอดภัย และเหมาะสมกับการใช้งาน	-เปลี่ยนหลังคาอาคารเรียนตึกเขียว จากกระเบื้องเป็นสังกะสี -ปรับปรุงระบบไฟฟ้า -ปรับเปลี่ยนฝ้าเพดาน ขนาด ๒๐x๓๔เมตร	๕๐๐,๐๐๐ อบต.หนองแสง	-	-	-	-	เปลี่ยนหลังคาอาคารเรียนตึกเขียว จากกระเบื้องเป็นสังกะสี	อาคารเรียนตึกเขียว เหมาะสมกับการจัดการเรียนการสอน	กองการศึกษา ศาสนาและวัฒนธรรม
๗๔.	๓. โครงการปรับปรุงอาคารเอนกประสงค์ ภายใน ศูนย์พัฒนาเด็กเล็กองค์การบริหารส่วนตำบลหนองแสง	ปรับปรุงหอประชุมให้ให้สวยงาม ปลอดภัยและเหมาะสมกับการใช้งาน	๑. ปรับปรุงทางขึ้น ๒. ปรับปรุงเวที ๓. ปรับปรุงห้องเอนกประสงค์บนเวที ๔. ก่อสร้างห้องน้ำด้านหลัง ขนาด๑.๕x ๑.๕ เมตร จำนวน ๖ ห้อง	๓๐๐,๐๐๐ อบต.หนองแสง	-	-	-	-	ปรับปรุงหอประชุมให้สวยงาม ปลอดภัยเหมาะสมกับการใช้งาน	ศูนย์ฯมีหอประชุมที่ทันสมัย สวยงาม เหมาะสมกับการใช้งาน	กองการศึกษา ศาสนาและวัฒนธรรม

ลำดับ ที่	โครงการ	วัตถุประสงค์	เป้าหมาย (ผลผลิตของ โครงการ)	งบประมาณและแหล่งที่มา					ตัวชี้วัด (KPI)	ผลที่คาดว่าจะ ได้รับ	หน่วยงาน รับผิดชอบ
				๒๕๖๖ (บาท)	๒๕๖๗ (บาท)	๒๕๖๘ (บาท)	๒๕๖๙ (บาท)	๒๕๗๐ (บาท)			
๗๕.	๔. โครงการ ก่อสร้างอาคาร เรียนศูนย์พัฒนา เด็กเล็กองค์การ บริหารส่วนตำบล หนองแสง	เพื่อจัดให้มีอาคารเรียนที่ เพียงพอต่อการจัด การเรียนการสอน	ก่อสร้างอาคารศูนย์ พัฒนาเด็กเล็ก ขนาดไม่ เกิน ๕๐ คน แบบที่ สส.ศพด.๑ จำนวน ๑ หลัง (แบบกรมส่งเสริมฯ)	-	-	๒,๐๐๖,๐๐๐ (เงินอุดหนุน)	-	-	ศูนย์ฯ มีอาคารเรียน ขนาด ไม่เกิน ๕๐ คน แบบที่ สส.ศพด.๑ จำนวน ๑ หลัง	เด็กปฐมวัยมี ห้องเรียนที่เพียงพอ ต่อการจัดการเรียน การสอน	กอง การศึกษา ศาสนาและ วัฒนธรรม
๗๖.	๕. โครงการ ปรับปรุงโรงอาหาร ศูนย์พัฒนาเด็กเล็ก องค์การบริหาร ส่วนตำบล หนองแสง	เพื่อปรับปรุงโรงอาหาร ให้มีคุณภาพตามเกณฑ์ มาตรฐานและเหมาะสม กับการใช้งาน	๑.ปรับปรุงโรงอาหาร ขนาด ๑๐x๒๐ เมตร ๒.ก่อสร้างอ่างล้าง ถาดอาหาร จำนวน ๓ ตอนพร้อมติดตั้ง ระบบน้ำ	๒๐๐,๐๐๐ อบต. หนองแสง	-	-	-	-	มีคุณภาพตามเกณฑ์ มาตรฐานและ เหมาะสมกับการ ใช้งาน	มีคุณภาพตามเกณฑ์ มาตรฐานและ เหมาะสมกับการใช้ งาน	กอง การศึกษา ศาสนาและ วัฒนธรรม
๗๗.	๖. โครงการ ต่อเติมกันสาด อาคารสองชั้น	- เพื่อปรับปรุง บำรุงรักษา อุปกรณ์ประกอบอาคาร เรียนให้ใช้งานได้ดียิ่งขึ้น - เพื่อบริการ สาธารณสุขบุคคลที่ดูแล ผู้เรียน และบุคลากรของ โรงเรียน - เพื่ออำนวยความสะดวก และรักษาความปลอดภัยให้ ผู้ใช้บริการและบุคลากรของ โรงเรียน	- ก่อสร้างกันสาด อาคารเรียน ปรับปรุง ต่อเติมให้ดีขึ้น เพื่อใช้ ให้เกิดความสะดวกใน การใช้สอยและบริการ แก่นักเรียน ชั้นที่ ๑ , ชั้นที่ ๒ - อาคารสถานที่ที่มี ความมั่นคง แข็งแรง และเอื้อต่อการเรียนรู้ โรงเรียน	๓๐๐,๐๐๐ อบต. หนองแสง	-	-	-	-	ก่อสร้างกันสาด อาคารเรียน ปรับปรุง ต่อเติม ให้ดีขึ้น เพื่อใช้ให้ เกิดความสะดวก ในการใช้สอยและ บริการแก่ นักเรียน	๖.โครงการต่อเติมกัน สาดอาคารสองชั้น	กอง การศึกษา ศาสนาและ วัฒนธรรม

ลำดับ ที่	โครงการ	วัตถุประสงค์	เป้าหมาย (ผลผลิตของ โครงการ)	งบประมาณและแหล่งที่มา					ตัวชี้วัด (KPI)	ผลที่คาดว่าจะ ได้รับ	หน่วยงาน รับผิดชอบ
				๒๕๖๖ (บาท)	๒๕๖๗ (บาท)	๒๕๖๘ (บาท)	๒๕๖๙ (บาท)	๒๕๗๐ (บาท)			
๗๘.	๗. โครงการ ก่อสร้างประตู โรงเรียนอนุบาล องค์การบริหารส่วน ตำบลหนองแสง	- เพื่อแก้ไขทางเข้า-ออก สำหรับผู้มาติดต่อกับ สถานศึกษา - เพื่อสร้างความ ปลอดภัยให้นักเรียน และทรัพย์สินของทาง ราชการ - เพื่อให้เจ้าหน้าที่รักษา ความปลอดภัยปฏิบัติงาน ดูแลความปลอดภัย ได้อย่างมีประสิทธิภาพ	- ก่อสร้างประตู โรงเรียนสแตนเลส หนา ๑.๘ มม. กว้างบานละ ๔ X ๒ เมตร จำนวน ๒ บาน ด้านหน้าทิศ เหนือ ๑ แห่ง และ ด้านติดกับศูนย์ พัฒนาเด็กเล็ก ๑ แห่ง (ตามแบบ อบต.กำหนด)	๓๐๐,๐๐๐ อบต. หนองแสง	-	-	-	-	โรงเรียนที่มี ความปลอดภัย สวยงาม ได้ มาตรฐาน จำนวน ๒ แห่ง	- โรงเรียนมี ทางเข้า - ออก ที่ สวยงาม ปลอดภัย สำหรับผู้มาติดต่อ กับสถานศึกษา - เจ้าหน้าที่รักษา ความปลอดภัย สามารถปฏิบัติ หน้าที่ได้เต็มที่และมี ประสิทธิภาพ	กอง การศึกษา ศาสนา และ วัฒนธรรม
๗๙.	๘. โครงการ ก่อสร้างถนน คอนกรีตเสริมเหล็ก โรงเรียนอนุบาล อบต.หนองแสง (เส้นเข้าอาคาร เรียน.สน.ศท. ๓/๑๒)	- ก่อสร้างถนนคอนกรีต เสริมเหล็ก โรงเรียน อนุบาล อบต.หนองแสง (เส้นเข้าอาคารเรียน.สน. ศท.๓/๑๒) ขนาดกว้าง ๔ เมตร ยาว ๑๗๓.๒๐ เมตร หนา ๑๕ เซนติเมตร - เพื่ออำนวยความสะดวก สะดวกให้กับนักเรียน และครูในการเดินทาง ระหว่างอาคารเรียน	- สร้างถนน คสล. เข้าอาคารสน.ศท. ๓/๑๒ ขนาดกว้าง ๔ เมตร ยาว ๑ ๗๓.๒๐ เมตร หนา ๑๕ เซนติเมตร	๕๐๐,๐๐๐ อบต. หนองแสง	-	-	-	-	- โรงเรียน อนุบาลองค์การ บริหารส่วน ตำบลหนองมี ถนน คสล.เข้า อาคารสน.ศท. ๓/๑๒ ขนาด กว้าง ๔ เมตร ยาว ๑๗๓.๒๐ เมตร หนา ๑๕ เซนติเมตร	-นักเรียนมีเส้นทาง เดินที่สะดวกและ ปลอดภัย	กอง การศึกษา ศาสนา และ วัฒนธรรม

ลำดับ ที่	โครงการ	วัตถุประสงค์	เป้าหมาย (ผลผลิตของ โครงการ)	งบประมาณและแหล่งที่มา					ตัวชี้วัด (KPI)	ผลที่คาดว่าจะ ได้รับ	หน่วยงาน รับผิดชอบ
				๒๕๖๖ (บาท)	๒๕๖๗ (บาท)	๒๕๖๘ (บาท)	๒๕๖๙ (บาท)	๒๕๗๐ (บาท)			
๘๐.	๙. โครงการ ก่อสร้างทางระบาย น้ำภายในโรงเรียน อนุบาลองค์การ บริหารส่วนตำบล หนองแสง	- เพื่อก่อสร้างทาง ระบายน้ำภายใน บริเวณอาคารใน โรงเรียนอนุบาล องค์การบริหารส่วน ตำบลหนองแสง - เพื่อแก้ปัญหา ท่วมและน้ำท่วมขัง ภายในบริเวณโรงเรียน - เพื่ออำนวยความสะดวก สะดวกให้กับครู นักเรียน และผู้ปกครอง ที่มารับส่งบุตรหลาน	ก่อสร้างทางระบาย น้ำภายในบริเวณ โรงเรียนอนุบาล องค์การบริหารส่วน ตำบลหนองแสง ช่วงที่ ๑ เส้นทาง ด้านหน้าอาคาร เรียนสองชั้น(เดิม) ทางระบายน้ำขนาด ขนาดกว้าง ๐.๓๐ เมตร ยาว ๖๕.๐๐ เมตร ช่วงที่ ๒ เส้นทาง รอบอาคารเรียน สน.ศท.๓/๑๒ (ใหม่) ทางระบายน้ำขนาด กว้าง ๐.๕๐ เมตร ยาว ๑๕๒ เมตร ช่วงที่ ๓ เส้นทาง เสารังทางระบายน้ำ ขนาดกว้าง ๐.๕๐ เมตร ยาว ๑๕๒ เมตร	๑,๐๐๐,๐๐๐ อปต. หนองแสง	-	-	-	-	- มีทางระบายน้ำ บริเวณอาคาร ใหม่ภายใน โรงเรียนอนุบาล องค์การบริหาร ส่วนตำบล หนองแสง โดย ก่อสร้างทาง ระบายน้ำขนาด กว้าง ๐.๕๐ เมตร ยาว ๑๕๒ เมตร	- โรงเรียนอนุบาล องค์การบริหาร ส่วนตำบล หนองแสง มีทาง ระบายน้ำลด ปัญหาน้ำท่วม และน้ำท่วมขัง - อำนวยความสะดวก สะดวกให้แก่ครู นักเรียน และ ผู้ปกครองที่มา รับส่งบุตรหลาน	กอง การศึกษา ศาสนา และ วัฒนธรรม

ลำดับ ที่	โครงการ	วัตถุประสงค์	เป้าหมาย (ผลผลิตของ โครงการ)	งบประมาณและแหล่งที่มา					ตัวชี้วัด (KPI)	ผลที่คาดว่าจะ ได้รับ	หน่วยงาน รับผิดชอบ
				๒๕๖๖ (บาท)	๒๕๖๗ (บาท)	๒๕๖๘ (บาท)	๒๕๖๙ (บาท)	๒๕๗๐ (บาท)			
๘๑.	๑๐. โครงการ ก่อสร้างอ่างล้าง มือ คสล. โรงเรียน อนุบาลองค์การบริหาร ส่วนตำบล หนองแสง	- เพื่อก่อสร้างอ่าง ล้างมือ คสล. โรงเรียน อนุบาลองค์การบริหาร ส่วนตำบลหนองแสง ขนาดกว้าง ๐.๕๐ เมตร ยาว ๒๔.๐๐ เมตร สูง ๐.๘๐ เมตร (จุดด้านข้าง กำแพงติดกับ สนง. การไฟฟ้า) - เพื่อเสริมสร้าง สุขอนามัยที่ดีและ ถูกต้องแก่นักเรียน - เพื่อช่วยให้เด็กมีสุขภาพ ที่แข็งแรง สามารถศึกษา เล่าเรียนได้โดยไม่ขาด ตอน	- โรงเรียนมี อ่างล้างมือ ที่เพียงพอและ สะดวกต่อการใช้ งาน - ให้ความรู้กับ นักเรียนเกี่ยวกับ การล้างมือที่ ถูกต้องแก่นักเรียน - เสริมสร้าง สุขอนามัยที่ดี และถูกต้องแก่นักเรียน เด็กนักเรียน - สถานที่ไม่ แออัดต่อการใช้ ของนักเรียน - เป็นประโยชน์ต่อ ครูและนักเรียน ผู้ปกครอง	๓๕,๐๐๐ อบต. หนองแสง	-	-	-	-	-ก่อสร้างอ่าง ล้างมือ คสล. โรงเรียนอนุบาล องค์การบริหาร ส่วนตำบล หนองแสง ขนาดกว้าง ๐.๕๐ เมตร ยาว ๒๔.๐๐ เมตร สูง ๐.๘๐ เมตร	โรงเรียนมีอ่าง ล้างมือที่เพียงพอ และสะดวกต่อการ ใช้งาน	กอง การศึกษา ศาสนา และ วัฒนธรรม

ลำดับ ที่	โครงการ	วัตถุประสงค์	เป้าหมาย (ผลผลิตของ โครงการ)	งบประมาณและแหล่งที่มา					ตัวชี้วัด (KPI)	ผลที่คาดว่าจะ ได้รับ	หน่วยงาน รับผิดชอบ
				๒๕๖๖ (บาท)	๒๕๖๗ (บาท)	๒๕๖๘ (บาท)	๒๕๖๙ (บาท)	๒๕๗๐ (บาท)			
๘๒.	๑๑. โครงการ ก่อสร้างห้องส้วม ๑๐ ที่ แบบ มาตรฐานกรม ส่งเสริมการ ปกครองท้องถิ่น	เพื่อโรงเรียนอนุบาล องค์การบริหารส่วน ตำบลหนองแสงมี ห้องน้ำห้องส้วมเพียงพอ ต่อจำนวนเด็กนักเรียน	ก่อสร้างห้องส้วม ๑๐ ที่ แบบ มาตรฐานกรม ส่งเสริม การปกครอง ท้องถิ่น	๒๓๖,๐๐๐ เงินอุดหนุน	-	๒๓๖,๐๐๐ เงินอุดหนุน	-	๒๓๖,๐๐๐ เงินอุดหนุน	โรงเรียนมี ห้องน้ำห้องส้วม เพิ่มขึ้นจำนวน ๑ หลัง	โรงเรียนมีห้องน้ำ ห้องส้วมเพียงพอ ต่อจำนวนเด็ก นักเรียน	กอง การศึกษา ศาสนา และ วัฒนธรรม
๘๓.	๑๒. โครงการ ปรับปรุงภูมิทัศน์ ภายในโรงเรียน อนุบาลองค์การ บริหารส่วนตำบล หนองแสง	- เพื่อให้ภูมิทัศน์ภายใน โรงเรียนสวยงามน่าอยู่ มากยิ่งขึ้น - เพื่อให้อาคารเรียน อาคารประกอบ สถานที่ และสิ่งแวดล้อม ของ โรงเรียนสะอาด ร่มรื่น ปลอดภัย และเอื้อต่อ การจัดการเรียนรู้ การ ปฏิบัติงานของบุคลากร ในโรงเรียน - เพื่อพัฒนาสภาพ แวดล้อมภายในโรงเรียน ให้เอื้อต่อการเรียนรู้และ การจัดการเรียนการสอน	-ปรับปรุงบริเวณ รอบเสาธง - บริเวณรอบ โรงเรียนฯ	๑๐๐,๐๐๐ อบต. หนองแสง	-	๑๐๐,๐๐๐ อบต. หนองแสง	-	๑๐๐,๐๐๐ อบต. หนองแสง	-ในโรงเรียน อนุบาลองค์การ บริหารส่วน ตำบลหนองแสง มีภูมิทัศน์ที่ สวยงามน่าเรียน	- ภูมิทัศน์ภายใน โรงเรียนสวยงามน่า อยู่มากยิ่งขึ้น - อาคารเรียน อาคารประกอบ สถานที่ และ สิ่งแวดล้อม ของ โรงเรียนสะอาด ร่ม รื่น ปลอดภัย และ เอื้อต่อการจัดการ เรียนรู้ การปฏิบัติงานของ บุคลากรในโรงเรียน - สภาพแวดล้อม ภายในโรงเรียนเอื้อ ต่อการเรียนรู้และ การจัดการเรียนการ สอน	กอง การศึกษา ศาสนา และ วัฒนธรรม

ลำดับ ที่	โครงการ	วัตถุประสงค์	เป้าหมาย (ผลผลิตของโครงการ)	งบประมาณและแหล่งที่มา					ตัวชี้วัด (KPI)	ผลที่คาดว่าจะได้รับ	หน่วยงาน รับผิดชอบ
				๒๕๖๖ (บาท)	๒๕๖๗ (บาท)	๒๕๖๘ (บาท)	๒๕๖๙ (บาท)	๒๕๗๐ (บาท)			
๘๔.	๑๓. โครงการ จัดซื้อป้อมยาม สำเร็จรูป	- เพื่อเสริมสร้าง ความปลอดภัย ระบบการเข้า- ออกโรงเรียน - เพื่อจัดทำ มาตรการรองรับ ความปลอดภัย ระบบการเข้า- ออกโรงเรียน	- จัดซื้อป้อมยามสำเร็จรูป ผลิต จากวัสดุโครงสร้างเหล็กทาสี กรู ด้วยแผ่นสมาร์ทบอร์ด ประตู PVC พร้อมหน้าต่างอะลูมิเนียม ๑. ขนาดรวม ๒.๔ x ๒.๔ x ๒.๖๐ เมตร ๒. ขนาดห้อง ๒.๔ x ๒.๔ x ๒.๔ เมตร ๓. เสา เหล็ก ๔ x ๔ นิ้ว ๔. โครงผนัง เหล็ก ๒ x ๔ นิ้ว กรู ด้วยแผ่นสมาร์ทบอร์ด ๖ มม. พร้อมไม้กระดก ๕. โครงพื้น เหล็ก ๒x๔ นิ้ว ปิดทับ ด้วยแผ่น VIVA Board ๑๐ มม. ๖. โครงหลังคา ๑.๕x๓ นิ้ว พร้อม แผ่นเมทัลชีสสีขาว ๗. หน้าต่าง อะลูมิเนียมบรอนซ์ บาน เลื่อน กระจกใสเขียว ๕ มม. (๓ด้าน หน้า หลังและข้าง) ๘. ประตู PVC ๗๐x๑๘๐ ซม. ๙. ไฟฟ้า หลอดนีออน LED ๑๘ w ๑ ชุดพร้อมปลั๊กไฟ ๑ จุด ราคา ๙๐,๐๐๐ บาทต่อหลัง จำนวน ๒ หลัง พร้อมติดตั้ง	-	๑๘๐,๐๐๐ อบต. หนองแสง	-	-	-	-เพื่อสร้างความ ปลอดภัยให้แก่ นักเรียน ครูและ บุคลากร โรงเรียนอนุบาล องค์การบริหาร ส่วนตำบล หนองแสง	- มีเพื่อเสริมสร้าง ความปลอดภัย ระบบการเข้า- ออกโรงเรียน - มีความปลอดภัย ในชีวิตนักเรียน ครู บุคลากร ทางการศึกษา - เจ้าหน้าที่รักษา ความปลอดภัย สามารถปฏิบัติ หน้าที่ได้เต็มที่และมี ประสิทธิภาพ	กอง การศึกษา ศาสนา และ วัฒนธรรม

ลำดับ ที่	โครงการ	วัตถุประสงค์	เป้าหมาย (ผลผลิตของโครงการ)	งบประมาณและแหล่งที่มา					ตัวชี้วัด (KPI)	ผลที่คาดว่าจะได้รับ	หน่วยงาน รับผิดชอบ
				๒๕๖๖ (บาท)	๒๕๖๗ (บาท)	๒๕๖๘ (บาท)	๒๕๖๙ (บาท)	๒๕๗๐ (บาท)			
๘๕.	๑๔. โครงการจัดซื้อเครื่องเล่นสนาม	- เพื่อจัดซื้อเครื่องเล่นสนามสำหรับการพัฒนาพัฒนาการของนักเรียนให้มีพัฒนาการที่ครบทุกด้าน ทุกมิติและมีความเหมาะสมกับวัยของนักเรียน - เพื่อให้เด็กนักเรียนมีเครื่องเล่นสนามที่มั่นคง แข็งแรง ปลอดภัย ได้มาตรฐานและเพียงพอต่อจำนวนของนักเรียน	จัดซื้อจัดซื้อเครื่องเล่นสนามจำนวน ๑ ชุด	-	๓๗๐,๔๗๐ อบต. หนองแสง	-	-	-	- โรงเรียนอนุบาลองค์การบริหารส่วนตำบลหนองแสงมีเครื่องเล่นสนามเพิ่มขึ้นจำนวน ๑ ชุด	นักเรียนมีเครื่องเล่นสนามสำหรับพัฒนาทักษะของนักเรียนที่เหมาะสม มีความมั่นคง แข็งแรง ปลอดภัย	กองการศึกษา ศาสนา และวัฒนธรรม
๘๖.	๑๕. โครงการจัดซื้อรถโรงเรียน (รถบรรทุกขนาด ๖ ล้อ)	- เพื่อให้มียานพาหนะเพื่อนำนักเรียนไปศึกษาค้นคว้าจากแหล่งเรียนรู้นอกสถานที่และกิจกรรมสนับสนุนการเรียนการสอนด้านต่าง ๆ เป็นการพัฒนาศักยภาพของนักเรียน - สนับสนุนการจัดกิจกรรมการเรียนการสอนและการศึกษาค้นคว้าจากแหล่งเรียนรู้นอกสถานที่ของนักเรียนและบุคลากรในโรงเรียน	- จัดซื้อรถยนต์บรรทุก ๖ ล้อ โดยสารแบบติดตั้งโครงหลังคาทำด้วยโลหะแข็งแรง มีเบาะนั่งไม่น้อยกว่า ๒ แถว สามารถบรรจุได้ไม่น้อยกว่า ๒๔ ที่นั่ง (สามารถเสริมเบาะได้) พร้อมหน้าต่างกระจกชนิดเลื่อนขึ้น-ลง ทั้งด้านซ้ายและขวา จำนวน ๑๐ ตัว บันไดขึ้นลงด้านหลัง มีประตูสามารถล็อกได้ทั้งด้านในและด้านนอก	-	๑,๖๐๐,๐๐๐ อบต. หนองแสง	-	-	-	-รถโรงเรียน (รถบรรทุกขนาด ๖ ล้อ) ๑ คัน	- มียานพาหนะเพื่อนำนักเรียนไปศึกษาค้นคว้าจากแหล่งเรียนรู้นอกสถานที่และกิจกรรมสนับสนุนการเรียนการสอนด้านต่าง ๆ เป็นการพัฒนาศักยภาพของนักเรียน	กองการศึกษา ศาสนา และวัฒนธรรม

ลำดับ ที่	โครงการ	วัตถุประสงค์	เป้าหมาย (ผลผลิตของโครงการ)	งบประมาณและแหล่งที่มา					ตัวชี้วัด (KPI)	ผลที่คาดว่าจะได้รับ	หน่วยงาน รับผิดชอบ
				๒๕๖๖ (บาท)	๒๕๖๗ (บาท)	๒๕๖๘ (บาท)	๒๕๖๙ (บาท)	๒๕๗๐ (บาท)			
๘๗.	๑๖. โครงการก่อสร้างสนามฟุตบอลขนาดมาตรฐานกลางแจ้ง	- เพื่อก่อสร้างสนามฟุตบอลพื้น คสล.ขนาดขนาดกว้าง ๒๕ เมตร ยาว ๔๕ เมตร หนา ๐.๑๐ เมตร พร้อมอุปกรณ์ประกอบสนามตามแบบมาตรฐาน - เพื่อสนับสนุนการเรียนรู้ผ่านการเล่นกีฬา ผ่านการออกกำลังกาย และกิจกรรมกลางแจ้ง - เพื่อส่งเสริมให้เกิดความมีระเบียบวินัย ความมีน้ำใจนักกีฬา	- ก่อสร้างสนามฟุตบอล พื้น คสล.ขนาดขนาดกว้าง ๒๕ เมตร ยาว ๔๕ เมตร หนา ๐.๑๐ เมตร พร้อมอุปกรณ์ประกอบสนามตามแบบมาตรฐาน	-	๖๕๐,๐๐๐ อบต. หนองแสง	-	-	-	โรงเรียนมีสนามฟุตบอล จำนวน ๑ แห่ง	- โรงเรียนมีการก่อสร้างสนามฟุตบอล พื้น คสล.ขนาดขนาดกว้าง ๒๕ เมตร ยาว ๔๕ เมตร หนา ๐.๑๐ เมตร พร้อมอุปกรณ์ประกอบสนามตามแบบมาตรฐาน - นักเรียนมีการเรียนรู้ผ่านการเล่นกีฬา ผ่านการออกกำลังกาย และกิจกรรมกลางแจ้ง - นักเรียนเกิดคุณลักษณะอันพึงประสงค์ มีระเบียบวินัย มีน้ำใจนักกีฬา	กองการศึกษา ศาสนา และวัฒนธรรม

ลำดับ ที่	โครงการ	วัตถุประสงค์	เป้าหมาย (ผลผลิตของโครงการ)	งบประมาณและแหล่งที่มา					ตัวชี้วัด (KPI)	ผลที่คาดว่าจะ ได้รับ	หน่วยงาน รับผิดชอบ
				๒๕๖๖ (บาท)	๒๕๖๗ (บาท)	๒๕๖๘ (บาท)	๒๕๖๙ (บาท)	๒๕๗๐ (บาท)			
๘๘.	๑๗. ติดตั้งไฟ ส่องสว่าง ภายในโรงเรียน อนุบาลองค์การ บริหารส่วน ตำบล หนองแสง	- เพื่อติดตั้งไฟส่องสว่าง (เสา ไฟสูง ๓ เมตร พร้อมหลอดไฟ LED กำลังไฟไม่ต่ำกว่า ๑๐๐ วัตต์) บริเวณสนามกีฬาและ ถนนหน้าอาคารเรียน ภายใน โรงเรียนอนุบาลองค์การ บริหารส่วนตำบลหนองแสง ไม่น้อยกว่า จำนวน ๒๐ จุด - เพื่อให้โรงเรียนอนุบาล องค์การบริหารส่วนตำบล หนองแสง มีไฟส่องสว่างที่ เพียงพอ ติดตั้งได้มาตรฐาน เรียบร้อยและเกิดความ ปลอดภัย - เพื่อให้เจ้าหน้าที่รักษาความ ปลอดภัยปฏิบัติงาน และดูแล ความปลอดภัยได้มีประสิทธิภาพ	ติดตั้งไฟฟ้าส่องสว่างบริเวณ สนามกีฬาและถนนหน้า อาคารเรียน ภายในโรงเรียน อนุบาลองค์การบริหารส่วน ตำบล หนองแสง	-	๑๐๐,๐๐๐	-	๑๐๐,๐๐๐	-	-ติดตั้งไฟส่อง สว่าง (เสาไฟสูง ๓ เมตร พร้อม หลอดไฟ LED กำลังไฟไม่ต่ำ กว่า ๑๐๐ วัตต์) ภายในโรงเรียน อนุบาลองค์การ บริหารส่วน ตำบลหนองแสง จำนวน ๒๐ จุด	- นักเรียน คณะครู และบุคลากร ทางการศึกษาได้มี ไฟฟ้าส่องสว่าง เพียงพอต่อการทำ กิจกรรมในเวลา กลางคืน - ลดพื้นที่เสี่ยงภัย ในโรงเรียนอนุบาล องค์การบริหาร ส่วนตำบล หนองแสง นักเรียน คณะครู และบุคลากร ทางการศึกษา ได้รับความ ปลอดภัยต่อชีวิต และทรัพย์สิน	กอง การศึกษา ศาสนา และ วัฒนธรรม

ลำดับ ที่	โครงการ	วัตถุประสงค์	เป้าหมาย (ผลผลิตของโครงการ)	งบประมาณและแหล่งที่มา					ตัวชี้วัด (KPI)	ผลที่คาดว่าจะได้รับ	หน่วยงาน รับผิดชอบ
				๒๕๖๖ (บาท)	๒๕๖๗ (บาท)	๒๕๖๘ (บาท)	๒๕๖๙ (บาท)	๒๕๗๐ (บาท)			
๘๘.	๑๘. สร้าง โรงจอดรถ	- เพื่อก่อสร้างโรงจอดรถ ภายในโรงเรียนอนุบาล องค์การบริหารส่วนตำบล หนองแสง ตัวโรงรถขนาด กว้าง ๖ เมตร ยาว ๒๐ เมตร พื้นปูนขนาด กว้าง ๖ เมตร ยาว ๒๒ เมตร - เพื่ออำนวยความสะดวก ให้กับครู นักเรียน และ ผู้ปกครองที่มารับส่งบุตร หลาน	- ครู นักเรียน และ ผู้ปกครองโรงเรียน อนุบาลองค์การบริหาร ส่วนตำบลหนองแสง ได้รับความสะดวกในการ ให้บริการ - ก่อสร้างโรงจอดรถ ภายในโรงเรียนอนุบาล องค์การบริหารส่วนตำบล หนองแสง ตัวโรงรถขนาด กว้าง ๖ เมตร ยาว ๒๐ เมตร พื้นปูนขนาด กว้าง ๖ เมตร ยาว ๒๒ เมตร	-	-	๑๖๐,๐๐๐ บาท. หนองแสง	-	-	-ก่อสร้างโรง จอดรถ ภายใน โรงเรียน อนุบาล องค์การบริหาร ส่วนตำบล หนองแสง ตัว โรงรถขนาด กว้าง ๖ เมตร ยาว ๒๐ เมตร พื้นปูนขนาด กว้าง ๖ เมตร ยาว ๒๐ เมตร พื้นปูนขนาด กว้าง ๖ เมตร ยาว ๒๒ เมตร	- โรงเรียน อนุบาลองค์การ บริหารส่วน ตำบลหนองแสง มีโรงจอดรถ ตัว โรงรถขนาด กว้าง ๖ เมตร ยาว ๒๐ เมตร พื้นปูนขนาด กว้าง ๖ เมตร ยาว ๒๒ เมตร - อำนวยความสะดวก ให้กับครู นักเรียน และ ผู้ปกครองที่มา รับส่งบุตรหลาน	กอง การศึกษา ศาสนา และ วัฒนธรรม

แผนพัฒนาท้องถิ่น (พ.ศ. ๒๕๖๖ - ๒๕๗๐)

องค์การบริหารส่วนตำบลหนองแสง อ.วาปีปทุม จ.มหาสารคาม

- ยุทธศาสตร์พัฒนาจังหวัดที่ ๔ พัฒนาคุณภาพชีวิตของประชาชน สู้สังคมไร้รักสามัคคี เทิดทูนสถาบันของชาติ เอื้ออาทรและสมานฉันท์
- ยุทธศาสตร์การพัฒนาขององค์การปกครองส่วนท้องถิ่นในเขตจังหวัดที่ ๒ การสร้างความเข้มแข็งของสังคมและชุมชนในท้องถิ่น

ยุทธศาสตร์การพัฒนาองค์การบริหารส่วนตำบลหนองแสง

๔. ยุทธศาสตร์ด้านการพัฒนาสังคม

๔.๑ แผนงานสังคมสงเคราะห์

(๔.๑.๒ งานสวัสดิการสังคมและสังคมสงเคราะห์)

ลำดับ ที่	โครงการ	วัตถุประสงค์	เป้าหมาย (ผลผลิตของโครงการ)	งบประมาณและแหล่งที่มา					ตัวชี้วัด (KPI)	ผลที่คาดว่าจะได้รับ	หน่วยงาน รับผิดชอบ
				๒๕๖๖ (บาท)	๒๕๖๗ (บาท)	๒๕๖๘ (บาท)	๒๕๖๙ (บาท)	๒๕๗๐ (บาท)			
๙๐.	๑. โครงการส่งเสริมและพัฒนาอาชีพให้กับประชาชน	-เพื่อเป็นการฝึกอบรมอาชีพกับกลุ่มแม่บ้าน กลุ่มสตรี และประชาชนที่สนใจ -เพื่อส่งเสริมพัฒนาทักษะด้านอาชีพให้กับกลุ่มแม่บ้าน กลุ่มสตรี และประชาชนทั่วไป	-กลุ่มสตรี แม่บ้าน และประชาชนทั่วไปที่สนใจ มีความรู้ทักษะด้านอาชีพ และสามารถต่อยอดอาชีพได้อย่างยั่งยืน ไม่น้อยกว่า ๖๐ คน	๕๕,๐๐๐ อบต. หนองแสง	๕๕,๐๐๐ อบต. หนองแสง	๕๕,๐๐๐ อบต. หนองแสง	๕๕,๐๐๐ อบต. หนองแสง	๕๕,๐๐๐ อบต. หนองแสง	-จำนวนกลุ่มแม่บ้าน สตรี และประชาชนที่สนใจเข้าร่วมกิจกรรมไม่น้อยกว่าร้อยละ ๙๐	-กลุ่มแม่บ้าน สตรี และประชาชนได้มีความรู้ความเข้าใจในหลักสูตรการอบรมและพัฒนาอาชีพ	กองสวัสดิการสังคม (ฝ่ายพัฒนาชุมชน)

ลำดับ ที่	โครงการ	วัตถุประสงค์	เป้าหมาย (ผลผลิตของโครงการ)	งบประมาณและแหล่งที่มา					ตัวชี้วัด (KPI)	ผลที่คาดว่าจะ ได้รับ	หน่วยงาน รับผิดชอบ
				๒๕๖๖ (บาท)	๒๕๖๗ (บาท)	๒๕๖๘ (บาท)	๒๕๖๙ (บาท)	๒๕๗๐ (บาท)			
๙๑.	๒. โครงการ อบรมเพิ่ม ศักยภาพ นักเรียน โรงเรียน ผู้สูงอายุ	-เพื่อพัฒนาศักยภาพ นักเรียนโรงเรียนผู้สูงอายุ ให้มีความรู้ ความเข้าใจ เกี่ยวกับการดำเนินชีวิต อย่างเหมาะสมตามช่วงวัย -เพื่อส่งเสริมให้นักเรียน โรงเรียนผู้สูงอายุได้รับการ พัฒนาในด้านสุขภาพกาย จิตใจ และสังคม	-จำนวนผู้เข้าร่วม โครงการ/การนำ ความรู้ไปใช้ใน ชีวิตประจำวันได้ ไม่น้อยกว่า ๑๐๐ คน	๓๕๐,๐๐๐ อบต. หนองแสง	๓๕๐,๐๐๐ อบต. หนองแสง	๓๕๐,๐๐๐ อบต. หนองแสง	๓๕๐,๐๐๐ อบต. หนองแสง	๓๕๐,๐๐๐ อบต. หนองแสง	-ผู้เข้าร่วม โครงการฯ จำนวน ไม่น้อยกว่า ๑๐๐ คน	-นักเรียน โรงเรียน ผู้สูงอายุได้ พัฒนาศักยภาพ ให้มีความรู้ ความเข้าใจ เกี่ยวกับการ ดำเนินชีวิตอย่าง เหมาะสมตาม ช่วงวัย -นักเรียนโรงเรียน ผู้สูงอายุได้รับการ พัฒนาในด้าน สุขภาพกาย จิตใจ และสังคม	กอง สวัสดิการ สังคม (ฝ่ายสังคม สงเคราะห์)

ลำดับ ที่	โครงการ	วัตถุประสงค์	เป้าหมาย (ผลผลิตของโครงการ)	งบประมาณและแหล่งที่มา					ตัวชี้วัด (KPI)	ผลที่คาดว่าจะ ได้รับ	หน่วยงาน รับผิดชอบ
				๒๕๖๖ (บาท)	๒๕๖๗ (บาท)	๒๕๖๘ (บาท)	๒๕๖๙ (บาท)	๒๕๗๐ (บาท)			
๙๒.	๓. โครงการ พัฒนา ศักยภาพ ผู้สูงอายุ	-เพื่อเสริมสร้างความรู้ใน การดูแลตนเองทั้งด้าน สุขภาพกาย และสุขภาพ ใจ ให้แก่ผู้สูงอายุ ผู้พิการ ตลอดจนผู้ดูแลฯ -เพื่อให้ผู้สูงอายุ ตระหนัก เห็นคุณค่าของตนเอง และ สามารถถ่ายทอด ประสบการณ์ที่มีคุณค่าให้ แก่ชุมชน	ผู้สูงอายุและ ผู้เกี่ยวข้องมีความรู้ ความเข้าใจในการดูแล ตนเองทั้งด้านสุขภาพ ร่างกาย สุขภาพใจ ไม่น้อยกว่า ๗๐๐ คน	๓๕๐,๐๐๐ อบต. หนองแสง	๓๕๐,๐๐๐ อบต. หนองแสง	๓๕๐,๐๐๐ อบต. หนองแสง	๓๕๐,๐๐๐ อบต. หนองแสง	๓๕๐,๐๐๐ อบต. หนองแสง	-จำนวน ผู้สูงอายุเข้า ร่วมกิจกรรม ไม่น้อยกว่า ร้อยละ ๙๐ -ผู้สูงอายุและ ผู้เกี่ยวข้อง ๒๘ หมู่บ้านในเขต พื้นที่ตำบล หนองแสง มี ความรู้ในการ ดูแลตนเองทั้ง ด้านร่างกาย และจิตใจ สามารถ นำไปใช้ใน ชีวิตประจำวัน ได้	-ผู้สูงอายุ ใน เขตพื้นที่ องค์การ บริหารส่วน ตำบล หนองแสง เป็นผู้สูงอายุที่ มีคุณภาพ อยู่ ในสังคมได้ อย่างมีศักดิ์ศรี -สังคมตระหนัก ถึงคุณค่า และ ความสำคัญ ของผู้สูงอายุ ตลอดจนผู้ดูแล ฯ ก่อเกิดสังคม คุณธรรม	กอง สวัสดิการ สังคม (ฝ่ายสังคม สงเคราะห์)

ลำดับ ที่	โครงการ	วัตถุประสงค์	เป้าหมาย (ผลผลิตของโครงการ)	งบประมาณและแหล่งที่มา					ตัวชี้วัด (KPI)	ผลที่คาดว่าจะได้รับ	หน่วยงาน รับผิดชอบ
				๒๕๖๖ (บาท)	๒๕๖๗ (บาท)	๒๕๖๘ (บาท)	๒๕๖๙ (บาท)	๒๕๗๐ (บาท)			
๙๓.	๔. โครงการ อบรมพัฒนา จิต เพื่อชีวิต ที่สมดุล	-เพื่ออบรมพัฒนาจิตใจ สร้างภูมิคุ้มกันที่ดีให้กับ ผู้เข้าร่วมโครงการด้วยการ ใช้หลักธรรมทาง พระพุทธศาสนาในการ ดำเนินชีวิต - เพื่อสร้างแนวทางในการ ดำเนินชีวิตของผู้เข้าร่วม โครงการได้อย่างถูกต้อง และเป็นแบบอย่างที่ดี	- กลุ่มเป้าหมายได้รับ การอบรมพัฒนาจิต ไม่น้อยกว่า ๖๐ คน	๑๐๐,๐๐๐ อบต. หนองแสง	๑๐๐,๐๐๐ อบต. หนองแสง	๑๐๐,๐๐๐ อบต. หนองแสง	๑๐๐,๐๐๐ อบต. หนองแสง	๑๐๐,๐๐๐ อบต. หนองแสง	กลุ่มเป้าหมาย หลักเข้าร่วม โครงการ ไม่น้อยกว่า ร้อยละ ๙๐ คน	-ผู้เข้าร่วม โครงการมี ภูมิคุ้มกันที่ดี ด้วยการใช้ หลักธรรมทาง พระพุทธ ศาสนา ในการ ดำเนินชีวิต - ผู้เข้าร่วม โครงการมี แนวทางในการ ดำเนินชีวิตได้ อย่างถูกต้อง และเป็น แบบอย่างที่ดี	กอง สวัสดิการ สังคม (ฝ่ายพัฒนา ชุมชน)

ลำดับ ที่	โครงการ	วัตถุประสงค์	เป้าหมาย (ผลผลิตของโครงการ)	งบประมาณและแหล่งที่มา					ตัวชี้วัด (KPI)	ผลที่คาดว่าจะได้รับ	หน่วยงาน รับผิดชอบ
				๒๕๖๖ (บาท)	๒๕๖๗ (บาท)	๒๕๖๘ (บาท)	๒๕๖๙ (บาท)	๒๕๗๐ (บาท)			
๙๔.	๕. โครงการ อบรมพัฒนาศักยภาพแกนนำเด็กและเยาวชนในเขตพื้นที่องค์การบริหารส่วนตำบลหนองแสง ให้มีความรู้ความสามารถ ในด้านการพัฒนากลุ่ม/องค์กรพัฒนาชุมชน และสังคมในหลายๆ ด้าน	-เพื่อพัฒนาศักยภาพแกนนำเด็กและเยาวชนในเขตพื้นที่องค์การบริหารส่วนตำบลหนองแสง ให้มีความรู้ความสามารถ ในด้านการพัฒนากลุ่ม/องค์กรพัฒนาชุมชน และสังคมในหลายๆ ด้าน -เพื่อส่งเสริมการดำเนินกิจกรรมของสภาเด็กและเยาวชนตำบลหนองแสง ให้เกิดความต่อเนื่อง และยั่งยืน	- กลุ่มเป้าหมายได้รับการพัฒนาศักยภาพในด้านต่างๆไม่น้อยกว่า ๑๐๐ คน	๔๐,๐๐๐ อบต. หนองแสง	๔๐,๐๐๐ อบต. หนองแสง	๔๐,๐๐๐ อบต. หนองแสง	๔๐,๐๐๐ อบต. หนองแสง	๔๐,๐๐๐ อบต. หนองแสง	กลุ่มเป้าหมายเข้าร่วมโครงการไม่น้อยกว่า ๙๐ คน	-เด็กและเยาวชนในพื้นที่องค์การบริหารส่วนตำบลหนองแสง ให้มีความรู้ความสามารถ ในการพัฒนา กลุ่ม/องค์กรพัฒนาชุมชน และสังคมในหลายๆ ด้าน - การดำเนินกิจกรรมของสภาเด็กและเยาวชนเทศบาลตำบลหนองแสง มีความต่อเนื่องและยั่งยืน	กองสวัสดิการสังคม (ฝ่ายพัฒนาชุมชน)

ลำดับ ที่	โครงการ	วัตถุประสงค์	เป้าหมาย (ผลผลิตของโครงการ)	งบประมาณและแหล่งที่มา					ตัวชี้วัด (KPI)	ผลที่คาดว่าจะ ได้รับ	หน่วยงาน รับผิดชอบ
				๒๕๖๖ (บาท)	๒๕๖๗ (บาท)	๒๕๖๘ (บาท)	๒๕๖๙ (บาท)	๒๕๗๐ (บาท)			
๙๕.	๖. โครงการ อบรมส่งเสริม สถาบัน ครอบครัว	- เพื่อให้เด็กและเยาวชน ตระหนักรู้ถึงบทบาท หน้าที่ของการเป็นลูกที่ดี วิธีการปฏิบัติตัวของการ เป็นลูกที่ดี - เพื่อป้องกันปัญหาต่างๆ ที่เกิดขึ้น เพื่อเป็นการสร้าง ภูมิคุ้มกันให้กับตนเองและ ครอบครัว - เพื่อสร้างความเข้มแข็ง ให้กับครอบครัวและชุมชน	-กลุ่มเป้าหมาย ตระหนักรู้ถึงบทบาท หน้าที่ สร้าง สัมพันธภาพที่ดีใน ครอบครัว ไม่น้อยกว่า ๑๐๐ คน	๔๐,๐๐๐ อบต. หนองแสง	๔๐,๐๐๐ อบต. หนองแสง	๔๐,๐๐๐ อบต. หนองแสง	๔๐,๐๐๐ อบต. หนองแสง	๔๐,๐๐๐ อบต. หนองแสง	กลุ่มเป้าหมาย เข้าร่วม โครงการ ไม่น้อยกว่า ร้อยละ ๙๐	-เด็กและ เยาวชน ตระหนักรู้ถึง บทบาทหน้าที่ ของการเป็น ลูกที่ดี วิธีการ ปฏิบัติตัวของ การเป็นลูกที่ดี เพื่อสร้าง ภูมิคุ้มกัน ให้กับตนเอง และครอบครัว -มีการป้องกัน ปัญหาต่างๆที่ เกิดขึ้น เพื่อ เป็นการสร้าง ภูมิคุ้มกัน ให้กับตนเอง และครอบครัว	กอง สวัสดิการ สังคม (ฝ่ายพัฒนา ชุมชน)

ลำดับ ที่	โครงการ	วัตถุประสงค์	เป้าหมาย (ผลผลิตของโครงการ)	งบประมาณและแหล่งที่มา					ตัวชี้วัด (KPI)	ผลที่คาดว่าจะ ได้รับ	หน่วยงาน รับผิดชอบ
				๒๕๖๖ (บาท)	๒๕๖๗ (บาท)	๒๕๖๘ (บาท)	๒๕๖๙ (บาท)	๒๕๗๐ (บาท)			
๙๖.	๗. โครงการ ส่งเสริมและ พัฒนา ศักยภาพสตรี ไทย	- เพื่อส่งเสริมพัฒนากลุ่ม สตรีที่เข้ารับการฝึกอบรม ให้มีความรู้ ความเข้าใจ ในบทบาทหน้าที่ ตลอดจน มีส่วนร่วมในการพัฒนา ท้องถิ่นอย่างเต็มศักยภาพ - เพื่อพัฒนาและสร้างความ เชื่อมั่นให้กลุ่มสตรีให้มีความ เข้มแข็ง เป็นฐานพลังในการ ขับเคลื่อนกิจกรรมต่าง ๆ ในการพัฒนาชุมชน	-กลุ่มเป้าหมายได้รับ การส่งเสริมและพัฒนา ศักยภาพไม่น้อยกว่า ๑๑๐ คน	๔๐,๐๐๐ อบต. หนองแสง	๔๐,๐๐๐ อบต. หนองแสง	๔๐,๐๐๐ อบต. หนองแสง	๔๐,๐๐๐ อบต. หนองแสง	๔๐,๐๐๐ อบต. หนองแสง	กลุ่มเป้าหมาย เข้าร่วม โครงการตาม เป้าหมายที่ตั้ง ไว้ไม่น้อยกว่า ร้อยละ ๙๐	- กลุ่มสตรีที่ เข้ารับการ ฝึกอบรมมี ความรู้ ความ เข้าใจ ใน บทบาทหน้าที่ ตลอดจนมีส่วน ร่วมในการ พัฒนาท้องถิ่น อย่างเต็ม ศักยภาพ - กลุ่มสตรีมี ความเชื่อมั่น ความเข้มแข็ง เป็นฐานพลังใน การขับเคลื่อน กิจกรรมต่าง ๆ ในการพัฒนา ชุมชน	กอง สวัสดิการ สังคม (ฝ่ายพัฒนา ชุมชน)

ลำดับ ที่	โครงการ	วัตถุประสงค์	เป้าหมาย (ผลผลิตของโครงการ)	งบประมาณและแหล่งที่มา					ตัวชี้วัด (KPI)	ผลที่คาดว่าจะได้รับ	หน่วยงาน รับผิดชอบ
				๒๕๖๖ (บาท)	๒๕๖๗ (บาท)	๒๕๖๘ (บาท)	๒๕๖๙ (บาท)	๒๕๗๐ (บาท)			
๙๗.	๘. โครงการ วันสตรีสากล	- เพื่อกระตุ้นให้ทุกภาค ส่วนในสังคมตระหนักถึง ความสำคัญสตรี สนับสนุน และร่วมกันทำกิจกรรมให้ เป็นที่รู้จักและกว้างขวาง มากยิ่งขึ้น - เพื่อส่งเสริมสนับสนุนให้ สตรีมีส่วนร่วมในกิจกรรม การสร้างสังคมแห่งความ เสมอภาค ความเท่าเทียม ความ ยุติธรรม และสันติภาพ	-กลุ่มเป้าหมายมีส่วน ร่วมในการจัดกิจกรรม ได้รับการพัฒนา ศักยภาพ ไม่น้อยกว่า ๑๐๐ คน	๑๒,๐๐๐ อบต. หนองแสง	๑๒,๐๐๐ อบต. หนองแสง	๑๒,๐๐๐ อบต. หนองแสง	๑๒,๐๐๐ อบต. หนองแสง	๑๒,๐๐๐ อบต. หนองแสง	กลุ่มเป้าหมาย หลักเข้าร่วม โครงการตาม จำนวนที่ตั้งไว้ ไม่น้อยกว่า ร้อยละ ๙๐	-ทุกภาคส่วน ใน ส ัง ค ม ตระหนักถึง ความสำคัญ ช อ ง ส ต ร ี สนับสนุนและ ร ่วม กั น ทำ กิจกรรมให้ เป็นที่รู้จักและ ก ว ้าง ข ว าง มากยิ่งขึ้น -ตัวแทนสตรีมี ส่วนร่วมใน กิจกรรมการ สร้างสังคมแห่ง ความเสมอภาค ความเท่าเทียม ความยุติธรรม และสันติภาพ	กอง สวัสดิการ สังคม (ฝ่ายพัฒนา ชุมชน)

ลำดับ ที่	โครงการ	วัตถุประสงค์	เป้าหมาย (ผลผลิตของโครงการ)	งบประมาณและแหล่งที่มา					ตัวชี้วัด (KPI)	ผลที่คาดว่าจะ ได้รับ	หน่วยงาน รับผิดชอบ
				๒๕๖๖ (บาท)	๒๕๖๗ (บาท)	๒๕๖๘ (บาท)	๒๕๖๙ (บาท)	๒๕๗๐ (บาท)			
๙๘.	๙. โครงการ สำรวจ ผู้ด้อยโอกาส ทางสังคม คนไร้ที่พึ่ง ในตำบล หนองแสง	-เพื่อสำรวจจำนวน ผู้ด้อยโอกาสทางสังคม และคนไร้ที่พึ่งในตำบล หนองแสง - เพื่อหาแนวทางในการ ช่วยเหลือด้านต่างๆและ พัฒนาคุณภาพชีวิตของ ผู้ด้อยโอกาสและคนไร้ที่พึ่ง	-ได้ข้อมูลของ ผู้ด้อยโอกาส และคน ไร้ที่พึ่งภายในเขต รับผิดชอบของ องค์การบริหารส่วน ตำบลหนองแสง	๕,๕๐๐ อบต. หนองแสง	๕,๕๐๐ อบต. หนองแสง	๕,๕๐๐ อบต. หนองแสง	๕,๕๐๐ อบต. หนองแสง	๕,๕๐๐ อบต. หนองแสง	-ทราบถึงจำนวน ของ ผู้ด้อยโอกาส ทางสังคม และ คนไร้ที่พึ่งใน พื้นที่ รับผิดชอบของ องค์การบริหาร ส่วนตำบล หนองแสง	-ได้ทราบ จำนวน ผู้ด้อยโอกาส ทางสังคมและ คนไร้ที่พึ่งใน ตำบล หนองแสง - วางแผนหา แนวทางในการ ช่วยเหลือด้าน ต่างๆและ พัฒนาคุณภาพ ชีวิตของ ผู้ด้อยโอกาส และคนไร้ที่พึ่ง	กอง สวัสดิการ สังคม (ฝ่ายสังคม สงเคราะห์)

ลำดับ ที่	โครงการ	วัตถุประสงค์	เป้าหมาย (ผลผลิตของโครงการ)	งบประมาณและแหล่งที่มา					ตัวชี้วัด (KPI)	ผลที่คาดว่าจะ ได้รับ	หน่วยงาน รับผิดชอบ
				๒๕๖๖ (บาท)	๒๕๖๗ (บาท)	๒๕๖๘ (บาท)	๒๕๖๙ (บาท)	๒๕๗๐ (บาท)			
๙๙.	๑๐. โครงการ อบรมให้ ความรู้ เกี่ยวกับสิทธิ และ สวัสดิการ ของคนพิการ และผู้สูงอายุ	-เพื่ออบรมให้ความรู้ เกี่ยวกับสิทธิสวัสดิการของ ผู้สูงอายุ และคนพิการ -เพื่อให้ผู้สูงอายุ และ คนพิการ ให้เข้าใจวิธีการ เข้าถึงสิทธิต่างๆ ที่ตนเอง มีสิทธิได้รับ	-ผู้สูงอายุ และ คนพิการ เข้าใจถึงสิทธิ และสวัสดิการที่ตนเอง มีสิทธิได้รับไม่น้อยกว่า ๕๐๐ คน	๕,๕๐๐ อบต. หนองแสง	๕,๕๐๐ อบต. หนองแสง	๕,๕๐๐ อบต. หนองแสง	๕,๕๐๐ อบต. หนองแสง	๕,๕๐๐ อบต. หนองแสง	กลุ่มเป้าหมาย เข้าร่วม โครงการตามที่ ตั้งเป้าหมายไว้ ไม่น้อยกว่า ร้อยละ ๙๐	-ผู้สูงอายุ และ คนพิการ มี ความรู้ ความ เข้าใจเกี่ยวกับ สิทธิสวัสดิการ ของผู้สูงอายุ และคนพิการ - ผู้สูงอายุ และ คนพิการเข้าใจ วิธีการเข้าถึง สิทธิต่างๆ ที่ ตนเองมีสิทธิ ได้รับ	กอง สวัสดิการ สังคม (ฝ่ายสังคม สงเคราะห์)

ลำดับ ที่	โครงการ	วัตถุประสงค์	เป้าหมาย (ผลผลิตของโครงการ)	งบประมาณและแหล่งที่มา					ตัวชี้วัด (KPI)	ผลที่คาดว่าจะ ได้รับ	หน่วยงาน รับผิดชอบ
				๒๕๖๖ (บาท)	๒๕๖๗ (บาท)	๒๕๖๘ (บาท)	๒๕๖๙ (บาท)	๒๕๗๐ (บาท)			
๑๐๐.	๑๑. โครงการ ช่วยเหลือ ประชาชน ตามอำนาจ หน้าที่ ด้าน การส่งเสริม และพัฒนา คุณภาพชีวิต	- เพื่อช่วยเหลือเป็น การเงินหรือสิ่งของสำหรับ ผู้สูงอายุ ผู้พิการ ผู้ด้อยโอกาส และผู้ยากไร้ ให้มีคุณภาพชีวิตที่ดีขึ้น - เพื่อส่งเสริมและพัฒนา คุณภาพชีวิตประชาชนที่ ประสบปัญหาความเดือดร้อน ให้ดำรงชีวิตอยู่ได้อย่างมี ความสุข	-ประชาชนผู้ได้รับ ความเดือดร้อน ตาม มติคณะกรรมการ ช่วยเหลือประชาชน	๓๐๐,๐๐๐ อบต. หนองแสง	๓๐๐,๐๐๐ อบต. หนองแสง	๓๐๐,๐๐๐ อบต. หนองแสง	๓๐๐,๐๐๐ อบต. หนองแสง	๓๐๐,๐๐๐ อบต. หนองแสง	ประชาชน ผู้ได้รับความ เดือดร้อนได้รับ ความช่วยเหลือ ตามมติ คณะกรรมการ ช่วยเหลือ ประชาชน ไม่น้อยกว่า ร้อยละ ๙๐	-ประชาชน ผู้ได้รับความ ช่วยเหลือมี คุณภาพชีวิตที่ ดีขึ้น - ประชาชนที่ ประสบปัญหา ความเดือดร้อน ให้ดำรงชีวิตอยู่ ในสังคมได้ อย่างมีความสุข	กอง สวัสดิการ สังคม (ฝ่ายสังคม สงเคราะห์)

ลำดับ ที่	โครงการ	วัตถุประสงค์	เป้าหมาย (ผลผลิตของโครงการ)	งบประมาณและแหล่งที่มา					ตัวชี้วัด (KPI)	ผลที่คาดว่าจะ ได้รับ	หน่วยงาน รับผิดชอบ
				๒๕๖๖ (บาท)	๒๕๖๗ (บาท)	๒๕๖๘ (บาท)	๒๕๖๙ (บาท)	๒๕๗๐ (บาท)			
๑๐๑.	๑๒. โครงการ เงินอุดหนุน กลุ่มอาชีพ	-เพื่อสร้างขวัญกำลังใจใน การรวมกลุ่มอาชีพให้ สามารถดำเนินการต่อไป ได้อย่างมีคุณภาพ -เพื่อกระตุ้นให้กลุ่มเกิด การพัฒนาศักยภาพใน ด้านการบริหารจัดการ และการผลิต	กลุ่มอาชีพภายใน ชุมชนตำบลหนองแสง ที่มีการจัดขึ้นทะเบียน และมีการดำเนินการ มาแล้วไม่น้อยกว่า ๓ ปี จนถึงปัจจุบัน จำนวน ไม่ น้อยกว่า ๕ กลุ่ม	๑๐๐,๐๐๐ อบต.หนอง แสง	๑๐๐,๐๐๐ อบต. หนองแสง	๑๐๐,๐๐๐ อบต.หนอง แสง	๑๐๐,๐๐๐ อบต.หนอง แสง	๑๐๐,๐๐๐ อบต. หนองแสง	กลุ่มเป้าหมาย เข้าร่วม โครงการตาม เป้าหมาย	-สร้างขวัญ กำลังใจในการ รวมกลุ่ม อาชีพให้ สามารถ ดำเนินการ ต่อไปได้อย่าง มีคุณภาพ -กระตุ้นให้ กลุ่มเกิดการ พัฒนา ศักยภาพใน ด้านการ บริหารจัดการ และการผลิต	ฝ่ายพัฒนา ชุมชน กอง สวัสดิการ สังคม องค์การ บริหาร ส่วนตำบล หนองแสง

แผนพัฒนาท้องถิ่น (พ.ศ. ๒๕๖๖ - ๒๕๗๐)

องค์การบริหารส่วนตำบลหนองแสง อ.วาปีปทุม จ.มหาสารคาม

- ยุทธศาสตร์พัฒนาจังหวัดที่ ๔ พัฒนาคุณภาพชีวิตของประชาชน สู้สังคมรู้รักสามัคคี เทิดทูนสถาบันของชาติ เอื้ออาทรและสมานฉันท์
- ยุทธศาสตร์การพัฒนาขององค์กรปกครองส่วนท้องถิ่นในเขตจังหวัดที่ ๒ การสร้างความเข้มแข็งของสังคมและชุมชนในท้องถิ่น

ยุทธศาสตร์การพัฒนากองการบริหารส่วนตำบลหนองแสง

๔. ยุทธศาสตร์ด้านการพัฒนาสังคม

๔.๒ แผนงาน : งบกลาง

๔.๒.๑ งานงบกลาง

ลำดับ ที่	โครงการ	วัตถุประสงค์	เป้าหมาย (ผลผลิตของโครงการ)	งบประมาณและแหล่งที่มา					ตัวชี้วัด (KPI)	ผลที่คาดว่าจะได้รับ	หน่วยงาน รับผิดชอบ
				๒๕๖๖ (บาท)	๒๕๖๗ (บาท)	๒๕๖๘ (บาท)	๒๕๖๙ (บาท)	๒๕๗๐ (บาท)			
๑๐๒.	๑. โครงการ สนับสนุน การ สงเคราะห์ เบี้ยยังชีพ ผู้ป่วยเอดส์	-เพื่อจ่ายเป็นเงินเบี้ยยังชีพ ผู้ป่วยเอดส์ในเขตพื้นที่ ตำบลหนองแสง	ผู้ป่วยเอดส์ได้รับ เบี้ยยังชีพผู้ป่วยเอดส์ ทั้งหมด ๒๘ หมู่บ้าน	๑๕๐,๐๐๐ อบต. หนองแสง	๑๕๐,๐๐๐ อบต. หนองแสง	๑๕๐,๐๐๐ อบต. หนองแสง	๑๕๐,๐๐๐ อบต. หนองแสง	๑๕๐,๐๐๐ อบต. หนองแสง	ปีงบประมาณ ๒๕๖๖ - ๒๕๗๐ ผู้ป่วยเอดส์ จำนวน ๒๕ รายได้รับ เบี้ยยังชีพ ผู้ป่วยเอดส์	-ผู้ป่วยเอดส์ ได้รับเงินเบี้ย ยังชีพตามสิทธิ และมีคุณภาพ ชีวิตที่ดีขึ้น	กอง สวัสดิการ สังคม (ฝ่ายสังคม สงเคราะห์)

ลำดับ ที่	โครงการ	วัตถุประสงค์	เป้าหมาย (ผลผลิตของ โครงการ)	งบประมาณและแหล่งที่มา					ตัวชี้วัด (KPI)	ผลที่คาดว่าจะ ได้รับ	หน่วยงาน รับผิดชอบ
				๒๕๖๖ (บาท)	๒๕๖๗ (บาท)	๒๕๖๘ (บาท)	๒๕๖๙ (บาท)	๒๕๗๐ (บาท)			
๑๐๓.	๒. โครงการ สร้าง หลักประกัน ด้านรายได้แก่ ผู้สูงอายุ	-เพื่อจ่ายเป็นเงินเบี้ยยัง ชีพผู้สูงอายุในเขตพื้นที่ ตำบลหนองแสง	ผู้สูงอายุได้รับเบี้ย ยังชีพผู้สูงอายุ ทั้งหมด ๒๘ หมู่บ้าน	๒๑,๕๖๗,๑๐๐ อบต.หนองแสง	๒๑,๙๖๓,๒๐๐ อบต.หนองแสง	๒๔,๑๗๑,๒๐๐ อบต.หนองแสง	๒๘,๐๑๑,๒๐๐ อบต.หนองแสง	๓๐,๐๒๗,๒๐๐ อบต.หนองแสง	ผู้ สูง อ า ยู ปีงบประมาณ ๒ ๕ ๖ ๖ จ ำ น ว น ๒,๗๕๒ ราย ปีงบประมาณ ๒ ๕ ๖ ๗ จ ำ น ว น ๓,๐๔๙ ราย ปีงบประมาณ ๒ ๕ ๖ ๘ จ ำ น ว น ๓,๓๒๙ ราย ปีงบประมาณ ๒ ๕ ๖ ๙ จ ำ น ว น ๓,๕๙๙ ราย ปีงบประมาณ ๒ ๕ ๗ ๐ ผู้ จ ำ น ว น ๓,๘๖๙ ราย ได้รับเงินเบี้ย ผู้สูงอายุ	-ผู้สูงอายุ ได้รับเงินเบี้ย ยังชีพตาม สิทธิ และ มีคุณภาพชีวิต ที่ดีขึ้น	กอง สวัสดิการ สังคม (ฝ่ายสังคม สงเคราะห์)

ลำดับ ที่	โครงการ	วัตถุประสงค์	เป้าหมาย (ผลผลิตของ โครงการ)	งบประมาณและแหล่งที่มา					ตัวชี้วัด (KPI)	ผลที่คาดว่าจะ ได้รับ	หน่วยงาน รับผิดชอบ
				๒๕๖๖ (บาท)	๒๕๖๗ (บาท)	๒๕๖๘ (บาท)	๒๕๖๙ (บาท)	๒๕๗๐ (บาท)			
๑๐๔.	๓. โครงการ เสริมสร้าง สวัสดิการทาง สังคมให้แก่ ผู้พิการและ ทุพพลภาพ	- เพื่อจ่ายเป็น เงินเบี้ยยังชีพ คนพิการใน เขตพื้นที่ ตำบล หนองแสง	คนพิการได้รับ เบี้ยยังชีพ คนพิการ ทั้งหมด ๒๘ หมู่บ้าน	๖,๑๔๔,๐๐๐ อบต.หนองแสง	๖,๖๒๔,๐๐๐ อบต.หนองแสง	๗,๑๐๔,๐๐๐ อบต.หนองแสง	๗,๒๙๖,๐๐๐ อบต.หนองแสง	๗,๕๘๔,๐๐๐ อบต.หนองแสง	คนพิการ ปีงบประมาณ ๒๕๖๖ จำนวน ๖๓๐ ราย ปีงบประมาณ ๒๕๖๗ จำนวน ๖๘๐ ราย ปีงบประมาณ ๒๕๖๘ จำนวน ๗๓๐ ราย ปีงบประมาณ ๒๕๖๙ จำนวน ๗๕๐ ราย ปีงบประมาณ ๒๕๗๐ จำนวน ๗๘๐ ราย ได้รับเบี้ยยังชีพคนพิการ	-คนพิการ ได้รับเงินเบี้ย ยังชีพตาม สิทธิ และมี คุณภาพชีวิตที่ ดีขึ้น	กอง สวัสดิการ สังคม (ฝ่ายสังคม สงเคราะห์)

ลำดับ ที่	โครงการ	วัตถุประสงค์	เป้าหมาย (ผลผลิตของ โครงการ)	งบประมาณและแหล่งที่มา					ตัวชี้วัด (KPI)	ผลที่คาดว่าจะ ได้รับ	หน่วยงาน รับผิดชอบ
				๒๕๖๖ (บาท)	๒๕๖๗ (บาท)	๒๕๖๘ (บาท)	๒๕๖๙ (บาท)	๒๕๗๐ (บาท)			
๑๐๕.	๔. โครงการ เงินสมทบ กองทุน สวัสดิการ ชุมชนตำบล หนองแสง	- เพื่อส่งเสริม วัฒนธรรม ท้องถิ่น เรื่อง การช่วยเหลือ เกื้อกูล ซึ่งกันและกัน และส่งเสริม การสร้าง ความสัมพันธ์ที่ดี ต่อกัน -เพื่อลดช่องว่าง ความเป็นอยู่ ของสมาชิกใน ชุมชนให้เกิด ความเสมอภาค และ ความ สันติสุขอยู่ ร่วมกันเหมือน ญาติพี่น้อง	ประชาชนใน เขตตำบล หนองแสง จำนวน ๒๘ หมู่บ้าน	๒๐๐,๐๐๐ อปต. หนองแสง	๒๐๐,๐๐๐ อปต. หนองแสง	๒๐๐,๐๐๐ อปต. หนองแสง	๒๐๐,๐๐๐ อปต. หนองแสง	๒๐๐,๐๐๐ อปต. หนองแสง	ประชาชน ตำบลหนองแสง ได้รับสวัสดิการ ครอบคลุม ๒๘ หมู่บ้าน ร้อยละ ๘๐	-สมาชิกของ กองทุนทุกคนที่ เข้าร่วมโครงการ สามารถพึ่งตนเอง ได้ - เป็นการส่งเสริม วัฒนธรรมท้องถิ่น ในเรื่องการ ช่วยเหลือเกื้อกูล ซึ่งกันและกัน ให้ อยู่ดีสงคมชนบท ไทยตลอดไป	กอง สวัสดิการ สังคม (ฝ่ายสังคม สงเคราะห์)

แผนพัฒนาท้องถิ่น (พ.ศ. ๒๕๖๖ - ๒๕๗๐)

องค์การบริหารส่วนตำบลหนองแสง อ.วาปีปทุม จ.มหาสารคาม

- ยุทธศาสตร์พัฒนาจังหวัดที่ ๔ การพัฒนาคุณภาพชีวิตของประชาชน สู้สังคมผู้รักสามัคคี เทิดทูนสถาบันของชาติ เอื้ออาทรและสมานฉันท์
- ยุทธศาสตร์การพัฒนาขององค์กรปกครองส่วนท้องถิ่นในเขตจังหวัดที่ ๒ การสร้างความเข้มแข็งของสังคมและชุมชนในท้องถิ่น

๕. ยุทธศาสตร์ด้านการพัฒนาสาธารณสุขและสิ่งแวดล้อม

๕.๑ แผนงานการสาธารณสุข

(๕.๑.๑ งานบริการสาธารณสุขและงานสาธารณสุขอื่น)

ลำดับที่	โครงการ	วัตถุประสงค์	เป้าหมาย (ผลผลิตของโครงการ)	งบประมาณและแหล่งที่มา					ตัวชี้วัด (KPI)	ผลที่คาดว่าจะได้รับ	หน่วยงานรับผิดชอบ
				๒๕๖๖ (บาท)	๒๕๖๗ (บาท)	๒๕๖๘ (บาท)	๒๕๖๙ (บาท)	๒๕๗๐ (บาท)			
๑๐๖.	๑. โครงการส่งเสริมการมีส่วนร่วมของชุมชนในการคัดแยกขยะที่ต้นทาง	๑) เพื่อส่งเสริมการมีส่วนร่วมของชุมชนในการบริหารจัดการขยะในชุมชนของตนเอง ด้วยหลัก ๓ Rs ๒) เพื่อขยายพื้นที่หมู่บ้านคัดแยกขยะที่ต้นทางให้ครอบคลุมทุกหมู่บ้านในตำบลหนองแสง	เพิ่มหมู่บ้านคัดแยกขยะที่ต้นทางในตำบลหนองแสง อีก ๒ หมู่บ้าน	๑๐๐,๐๐๐ อบต. หนองแสง	๑๐๐,๐๐๐ อบต. หนองแสง	๑๐๐,๐๐๐ อบต. หนองแสง	๑๐๐,๐๐๐ อบต. หนองแสง	๑๐๐,๐๐๐ อบต. หนองแสง	ประชาชนเข้าร่วมคัดแยกขยะที่ต้นทางไม่น้อยกว่า ๘๐ ของหลังเรือนทั้งหมด	๑) ขยะมูลฝอย ได้รับการจัดการอย่างถูกต้องตามหลักวิชาการ การคัดแยกจากครัวเรือน(ต้นทาง) โดยใช้หลัก ๓ Rs ๒) มีจำนวนพื้นที่เป้าหมายในการบริหารจัดการขยะ ขององค์การบริหารส่วนตำบลหนองแสง โดยปริมาณขยะมูลฝอยในภาพรวมของหมู่บ้านเป้าหมาย ลดลงร้อยละ ๕ ๓) หมู่บ้านสะอาด มีสภาพแวดล้อมที่ดี	กองสาธารณสุขและสิ่งแวดล้อม

ลำดับ ที่	โครงการ	วัตถุประสงค์	เป้าหมาย (ผลผลิตของโครงการ)	งบประมาณและแหล่งที่มา					ตัวชี้วัด (KPI)	ผลที่คาดว่าจะ ได้รับ	หน่วยงาน รับผิดชอบ
				๒๕๖๖ (บาท)	๒๕๖๗ (บาท)	๒๕๖๘ (บาท)	๒๕๖๙ (บาท)	๒๕๗๐ (บาท)			
๑๐๗.	๒. โครงการ ป้องกันและ ควบคุมโรค ไข้เลือดออก	๑) เพื่อส่งเสริมให้ ประชาชนมีความรู้ ความเข้าใจและมี ส่วนร่วมในการ ควบคุมป้องกันโรค ไข้เลือดออก ๒) เพื่อลดอัตรา ป่วยด้วยโรค ไข้เลือดออก	การป้องกันโรคลวงหน้า ๑) สุขศึกษาประชา สัมพันธ์ในหมู่บ้านและโรงเรียน ให้ความรู้การป้องกันควบคุม โรคไข้เลือดออก ๒) รณรงค์กำจัดลูกน้ำยุงลาย และแหล่งเพาะพันธุ์ยุงลาย จำนวน ๒๘ หมู่บ้าน ๓) พันเคมีกำจัดยุงลายก่อนฤดู การระบาด จำนวน ๒๘ หมู่บ้าน การควบคุมการระบาดของโรค ๔) รณรงค์กำจัดลูกน้ำยุงลาย และแหล่งเพาะพันธุ์ยุงลาย ใน ทุกหมู่บ้านที่พบผู้ป่วย ๕) พันเคมีกำจัดยุงลายในรัศมี ๑๐๐ เมตรรอบบ้านผู้ป่วย ให้ ครบทุกหลังคาเรือนที่พบ ผู้ป่วย	๓๓๔,๐๐๐ อบต. หนองแสง	๓๓๔,๐๐๐ อบต. หนองแสง	๓๓๔,๐๐๐ อบต. หนองแสง	๓๓๔,๐๐๐ อบต. หนองแสง	๓๓๔,๐๐๐ อบต. หนองแสง	เกิ ด โร ค ไข้เลือดออกใน ตำบลหนองแสง ไม่ เกิ น ก ว่า เป้าหมายการ ควบคุมโรคของ ประเทศ	สามารถควบคุม ป้องกัน การเกิดโรค ไข้เลือดออกและ โรคติดต่อที่มียุงเป็น พาหะ	กอง สาธารณสุข และ สิ่งแวดล้อม

ลำดับ ที่	โครงการ	วัตถุประสงค์	เป้าหมาย (ผลผลิตของ โครงการ)	งบประมาณและแหล่งที่มา					ตัวชี้วัด (KPI)	ผลที่คาดว่าจะ ได้รับ	หน่วยงาน รับผิดชอบ
				๒๕๖๖ (บาท)	๒๕๖๗ (บาท)	๒๕๖๘ (บาท)	๒๕๖๙ (บาท)	๒๕๗๐ (บาท)			
๑๐๘.	๓. สัตว์ปลอดโรค คนปลอดภัยจากโรค พิษสุนัขบ้า ตาม พระปณิธาน ศาสตราจารย์ ดร.สมเด็จเจ้าฟ้าฯ นางเธอ เจ้าฟ้า จุฬาภรณวลัยลักษณ์ อัครราชกุมารี กรมพระศรี สวางควัฒนวรชัตติย ราชานารี	๑) เพื่อสนองพระ ปณิธานศาสตราจารย์ ดร.สมเด็จเจ้าฟ้าฯ กรมพระศรี สวางควัฒนวรชัตติย ราชานารี ๒) เพื่อให้ผู้ปฏิบัติงาน มีความรู้และทักษะ การฉีดวัคซีนป้องกัน โรคพิษสุนัขบ้า ๓) เพื่อป้องกันโรค พิษสุนัขบ้าในสัตว์ และ ป้องกันการเสียชีวิต ของประชาชนด้วย โรคพิษสุนัขบ้า	๑) สำรวจจำนวนสุนัข และแมว ทุกหลังคา เรือน ๒๘ หมู่บ้าน ในเขตพื้นที่องค์การ บริหารส่วนตำบล หนองแสง ๒) อบรมให้ความรู้ และเทคนิคการฉีด วัคซีนป้องกันโรคพิษ สุนัขบ้าให้ผู้ปฏิบัติงาน จำนวน ๖๐ คน ๓) ฉีดวัคซีนป้องกัน โรคพิษสุนัขบ้าให้สุนัข และแมว อย่างน้อย ร้อยละ ๗๐ ของ จำนวนทั้งหมด	๑๐๐,๐๐๐ อบต. หนองแสง	๑๐๐,๐๐๐ อบต. หนองแสง	๑๐๐,๐๐๐ อบต. หนองแสง	๑๐๐,๐๐๐ อบต. หนองแสง	๑๐๐,๐๐๐ อบต. หนองแสง	สุนัขและแมวในเขต รับผิดชอบของ องค์การบริหาร ส่วนตำบล หนองแสง จำนวน ๒๘ หมู่บ้าน ได้รับการฉีด วัคซีนป้องกันโรค พิษสุนัขบ้า ไม่น้อยกว่า ร้อยละ ๘๐	๑) ลดอัตราการ เกิดโรคพิษสุนัขบ้า ในสุนัขและแมว ๒) ประชาชนชาว ตำบลหนองแสง ปลอดภัยจากการ เสียชีวิตด้วยโรค พิษสุนัขบ้า ๓) ประชาชนชาว ตำบลหนองแสง น้อมสำนึกใน พระมหากรุณาธิคุณ ศาสตราจารย์ ดร.สมเด็จเจ้าฟ้าฯ กรมพระศรี สวางควัฒน วรชัตติย ราชานารี	กอง สาธารณสุข และ สิ่งแวดล้อม

ลำดับ ที่	โครงการ	วัตถุประสงค์	เป้าหมาย (ผลผลิตของ โครงการ)	งบประมาณและแหล่งที่มา					ตัวชี้วัด (KPI)	ผลที่คาดว่าจะ ได้รับ	หน่วยงาน รับผิดชอบ
				๒๕๖๖ (บาท)	๒๕๖๗ (บาท)	๒๕๖๘ (บาท)	๒๕๖๙ (บาท)	๒๕๗๐ (บาท)			
๑๐๙.	๔. โครงการอาหาร ปลอดภัย	๑) เพื่อให้ผู้ประกอบการร้านอาหาร ผู้ สัมผัสอาหาร มีความรู้ ความเข้าใจในเรื่อง สุขาภิบาลอาหาร สามารถนำความรู้ไปใช้ ในการปฏิบัติงานปรุง และประกอบอาหารได้ ถูกต้อง ๒) เพื่อให้กลุ่มแกนนำ สุขภาพ ได้รับความรู้ ด้านสุขาภิบาลอาหาร และนำไปขยายผลต่อ กับประชาชนในพื้นที่ ของตนเอง ๓) เพื่อให้ประชาชนได้ บริโภคอาหารที่สะอาด ปลอดภัยจากสถาน ประกอบการที่ได้ มาตรฐาน	ร้าน อาหาร และ แผงลอยจำหน่าย อาหาร ในพื้นที่ รับ ผิด ขอบ ของ องค์การบริหารส่วน ตำบลหนองแสง ได้รับการตรวจและ ผ่านการตรวจประเมิน ด้านสุขาภิบาลอาหาร	๓๐,๐๐๐ อบต. หนองแสง	๓๐,๐๐๐ อบต. หนองแสง	๓๐,๐๐๐ อบต. หนองแสง	๓๐,๐๐๐ อบต. หนองแสง	๓๐,๐๐๐ อบต. หนองแสง	ร้านอาหาร แผงลอยจำหน่าย อาหาร ได้รับการ ตรวจประเมิน สุขาภิบาลอาหาร ร้อยละ ๖๐ ของ จำนวนทั้งหมด	ประชาชนได้บริโภค อาหารที่ สะอาด ปลอดภัยจากสถาน ประกอบการที่ได้ มาตรฐาน	กอง สาธารณสุข และ สิ่งแวดล้อม

ลำดับ ที่	โครงการ	วัตถุประสงค์	เป้าหมาย (ผลผลิตของโครงการ)	งบประมาณและแหล่งที่มา					ตัวชี้วัด (KPI)	ผลที่คาดว่าจะ ได้รับ	หน่วยงาน รับผิดชอบ
				๒๕๖๖ (บาท)	๒๕๖๗ (บาท)	๒๕๖๘ (บาท)	๒๕๖๙ (บาท)	๒๕๗๐ (บาท)			
๑๑๐.	๕.โครงการ เฝ้าระวังป้องกัน ควบคุมโรคติดต่อ เชื้อไวรัสโคโรนา ๒๐๑๙ (โควิด- ๑๙) และ โรคติดต่ออื่นๆ	๑) เพื่อเฝ้าระวัง ป้องกันและควบคุม โรคโควิด-๑๙ และ โรคติดต่ออื่นๆ ใน หมู่บ้านรับผิดชอบของ องค์การบริหารส่วน ตำบลหนองแสง และ ที่จุดคัดกรองใน สำนักงานองค์การ บริหารส่วนตำบล หนองแสง ๒) เพื่อจัดหาเวชภัณฑ์ เคมีภัณฑ์ วัสดุ อุปกรณ์ สนับสนุนการ ดำเนินงานเฝ้าระวัง ป้องกันและควบคุม โรคโควิด-๑๙ และ โรคติดต่ออื่นๆ ๓) เพื่อจัดหาน้ำดื่ม อาหาร และถุงยังชีพ ช่วยเหลือประชาชน ผู้ติดเชื้อโควิด-๑๙ และ โรคติดต่ออื่นๆ	๑) องค์การบริหารส่วน ตำบลหนองแสง มีการ จัดเตรียมสถานที่ตาม มาตรการปลอดภัย สำหรับองค์กร (COVID Free Setting) ๒) ดำเนินงาน หรือ สนับสนุนการเฝ้าระวัง ป้องกันและควบคุมโรค โควิด-๑๙ และโรคติดต่อ อื่นๆ ๓) ให้ความช่วยเหลือ ประชาชนผู้ติดเชื้อโรค โควิด-๑๙ หรือกลุ่ม ผู้สัมผัสเสี่ยงสูง ในเขต รับผิดชอบของ อบต. หนองแสง ได้ครบถ้วน ทุกเหตุการณ์ ๔) เวชภัณฑ์ เคมีภัณฑ์ วัสดุ อุปกรณ์ เพียงพอต่อ การดำเนินงาน และ การช่วยเหลือประชาชน	๑๑๐,๐๐๐ อบต. หนองแสง	๑๑๐,๐๐๐ อบต. หนองแสง	๑๑๐,๐๐๐ อบต. หนองแสง	๑๑๐,๐๐๐ อบต. หนองแสง	๑๑๐,๐๐๐ อบต. หนองแสง	ลดการแพร่ระบาดของ ของโรคโควิด-๑๙ และโรคติดต่อ อื่นๆ ในพื้นที่ องค์การบริหาร ส่วน ตำบล หนองแสง	ลดการแพร่ระบาดของ ของโรคโควิด-๑๙ และโรคติดต่อ อื่นๆ ใน เขต รับผิดชอบของ อบต.หนองแสง	กอง สาธารณสุข และ สิ่งแวดล้อม

ลำดับ ที่	โครงการ	วัตถุประสงค์	เป้าหมาย (ผลผลิตของโครงการ)	งบประมาณและแหล่งที่มา					ตัวชี้วัด (KPI)	ผลที่คาดว่าจะ ได้รับ	หน่วยงาน รับผิดชอบ
				๒๕๖๖ (บาท)	๒๕๖๗ (บาท)	๒๕๖๘ (บาท)	๒๕๖๙ (บาท)	๒๕๗๐ (บาท)			
๑๑๑.	๖.สนับสนุนงบประมาณสำหรับ การดำเนินงานตามแนวทางโครงการพระราชดำริ ด้านสาธารณสุข	๑) เพื่อสนับสนุนการดำเนินงานตามแนวทางโครงการพระราชดำริด้านสาธารณสุข ๒) เพื่อให้ประชาชนในเขตพื้นที่รับผิดชอบขององค์การบริหารส่วนตำบลหนองแสงได้รับการดูแลสุขภาพ การบริการด้านสาธารณสุข	การดำเนินงานตามแนวทางโครงการพระราชดำริด้านสาธารณสุขในพื้นที่รับผิดชอบขององค์การบริหารส่วนตำบลหนองแสง หมู่ที่ ๑ อย่างน้อย ๓ โครงการ	๒๐,๐๐๐ อบต. หนองแสง	๒๐,๐๐๐ อบต. หนองแสง	๒๐,๐๐๐ อบต. หนองแสง	๒๐,๐๐๐ อบต. หนองแสง	๒๐,๐๐๐ อบต. หนองแสง	ประชาชนใน หมู่ที่ ๑ ได้รับการดูแลสุขภาพ การบริการ ด้านสาธารณสุข	๑) เกิดการดำเนินงานตามแนวทางโครงการพระราชดำริด้านสาธารณสุข ๒) ประชาชนมีสุขภาพดี	กอง สาธารณสุข และ สิ่งแวดล้อม
๑๑๒.	๗.สนับสนุนงบประมาณสำหรับ การดำเนินงานตามแนวทางโครงการพระราชดำริ ด้านสาธารณสุข	๑) เพื่อสนับสนุนการดำเนินงานตามแนวทางโครงการพระราชดำริด้านสาธารณสุข ๒) เพื่อให้ประชาชนในเขตพื้นที่รับผิดชอบขององค์การบริหารส่วนตำบลหนองแสงได้รับการดูแลสุขภาพ การบริการด้านสาธารณสุข	การดำเนินงานตามแนวทางโครงการพระราชดำริด้านสาธารณสุขในพื้นที่รับผิดชอบขององค์การบริหารส่วนตำบลหนองแสง หมู่ที่ ๒ อย่างน้อย ๓ โครงการ	๒๐,๐๐๐ อบต. หนองแสง	๒๐,๐๐๐ อบต. หนองแสง	๒๐,๐๐๐ อบต. หนองแสง	๒๐,๐๐๐ อบต. หนองแสง	๒๐,๐๐๐ อบต. หนองแสง	ประชาชน ในหมู่ที่ ๒ ได้รับการดูแลสุขภาพ การบริการ ด้านสาธารณสุข	๑) เกิดการดำเนินงานตามแนวทางโครงการพระราชดำริด้านสาธารณสุข ๒) ประชาชนมีสุขภาพดี	กอง สาธารณสุข และ สิ่งแวดล้อม

ลำดับ ที่	โครงการ	วัตถุประสงค์	เป้าหมาย (ผลผลิตของโครงการ)	งบประมาณและแหล่งที่มา					ตัวชี้วัด (KPI)	ผลที่คาดว่าจะ ได้รับ	หน่วยงาน รับผิดชอบ
				๒๕๖๖ (บาท)	๒๕๖๗ (บาท)	๒๕๖๘ (บาท)	๒๕๖๙ (บาท)	๒๕๗๐ (บาท)			
๑๑๓.	๘.สนับสนุนงบประมาณสำหรับ การดำเนินงานตามแนวทางโครงการพระราชดำรินด้านสาธารณสุข	๑) เพื่อสนับสนุนการดำเนินงานตามแนวทางโครงการพระราชดำรินด้านสาธารณสุข ๒) เพื่อให้ประชาชนในเขตพื้นที่รับผิดชอบขององค์การบริหารส่วนตำบลหนองแสงได้รับการดูแลสุขภาพ การบริการด้านสาธารณสุข	การดำเนินงานตามแนวทางโครงการพระราชดำรินด้านสาธารณสุขในพื้นที่รับผิดชอบขององค์การบริหารส่วนตำบลหนองแสง หมู่ที่ ๓ อย่างน้อย ๓ โครงการ	๒๐,๐๐๐ อบต. หนองแสง	๒๐,๐๐๐ อบต. หนองแสง	๒๐,๐๐๐ อบต. หนองแสง	๒๐,๐๐๐ อบต. หนองแสง	๒๐,๐๐๐ อบต. หนองแสง	ประชาชนใน หมู่ที่ ๓ ได้รับ การดูแลสุขภาพ การบริการ ด้านสาธารณสุข	๑) เกิดการดำเนินงานตามแนวทางโครงการพระราชดำรินด้านสาธารณสุข ๒) ประชาชน มีสุขภาพดี	กอง สาธารณสุข และ สิ่งแวดล้อม
๑๑๔.	๙.สนับสนุนงบประมาณสำหรับ การดำเนินงานตามแนวทางโครงการพระราชดำรินด้านสาธารณสุข	๑) เพื่อสนับสนุนการดำเนินงานตามแนวทางโครงการพระราชดำรินด้านสาธารณสุข ๒) เพื่อให้ประชาชนในเขตพื้นที่รับผิดชอบขององค์การบริหารส่วนตำบลหนองแสงได้รับการดูแลสุขภาพ การบริการด้านสาธารณสุข	การดำเนินงานตามแนวทางโครงการพระราชดำรินด้านสาธารณสุขในพื้นที่รับผิดชอบขององค์การบริหารส่วนตำบลหนองแสง หมู่ที่ ๔ อย่างน้อย ๓ โครงการ	๒๐,๐๐๐ อบต. หนองแสง	๒๐,๐๐๐ อบต. หนองแสง	๒๐,๐๐๐ อบต. หนองแสง	๒๐,๐๐๐ อบต. หนองแสง	๒๐,๐๐๐ อบต. หนองแสง	ประชาชน ในหมู่ที่ ๔ ได้รับ การดูแลสุขภาพ การบริการ ด้านสาธารณสุข	๑) เกิดการดำเนินงานตามแนวทางโครงการพระราชดำรินด้านสาธารณสุข ๒) ประชาชน มีสุขภาพดี	กอง สาธารณสุข และ สิ่งแวดล้อม

ลำดับ ที่	โครงการ	วัตถุประสงค์	เป้าหมาย (ผลผลิตของโครงการ)	งบประมาณและแหล่งที่มา					ตัวชี้วัด (KPI)	ผลที่คาดว่าจะ ได้รับ	หน่วยงาน รับผิดชอบ
				๒๕๖๖ (บาท)	๒๕๖๗ (บาท)	๒๕๖๘ (บาท)	๒๕๖๙ (บาท)	๒๕๗๐ (บาท)			
๑๑๕.	๑๐. สนับสนุนงบประมาณสำหรับ การดำเนินงานตามแนวทางโครงการพระราชดำรินงานตามแนวทางโครงการพระราชดำรินด้านสาธารณสุข	๑) เพื่อสนับสนุนการดำเนินงานตามแนวทางโครงการพระราชดำรินด้านสาธารณสุข ๒) เพื่อให้ประชาชนในเขตพื้นที่รับผิดชอบขององค์การบริหารส่วนตำบลหนองแสงได้รับการดูแลสุขภาพ การบริการด้านสาธารณสุข	การดำเนินงานตามแนวทางโครงการพระราชดำรินด้านสาธารณสุขในพื้นที่รับผิดชอบขององค์การบริหารส่วนตำบลหนองแสง หมู่ที่ ๕ อย่างน้อย ๓ โครงการ	๒๐,๐๐๐ อบต. หนองแสง	๒๐,๐๐๐ อบต. หนองแสง	๒๐,๐๐๐ อบต. หนองแสง	๒๐,๐๐๐ อบต. หนองแสง	๒๐,๐๐๐ อบต. หนองแสง	ประชาชนใน หมู่ที่ ๕ ได้รับการดูแลสุขภาพ การบริการด้านสาธารณสุข	๑) เกิดการดำเนินงานตามแนวทางโครงการพระราชดำรินด้านสาธารณสุข ๒) ประชาชนมีสุขภาพดี	กองสาธารณสุขและสิ่งแวดล้อม
๑๑๖.	๑๑. สนับสนุนงบประมาณสำหรับ การดำเนินงานตามแนวทางโครงการพระราชดำรินงานตามแนวทางโครงการพระราชดำรินด้านสาธารณสุข	๑) เพื่อสนับสนุนการดำเนินงานตามแนวทางโครงการพระราชดำรินด้านสาธารณสุข ๒) เพื่อให้ประชาชนในเขตพื้นที่รับผิดชอบขององค์การบริหารส่วนตำบลหนองแสงได้รับการดูแลสุขภาพ การบริการด้านสาธารณสุข	การดำเนินงานตามแนวทางโครงการพระราชดำรินด้านสาธารณสุขในพื้นที่รับผิดชอบขององค์การบริหารส่วนตำบลหนองแสง หมู่ที่ ๖ อย่างน้อย ๓ โครงการ	๒๐,๐๐๐ อบต. หนองแสง	๒๐,๐๐๐ อบต. หนองแสง	๒๐,๐๐๐ อบต. หนองแสง	๒๐,๐๐๐ อบต. หนองแสง	๒๐,๐๐๐ อบต. หนองแสง	ประชาชนใน หมู่ที่ ๖ ได้รับการดูแลสุขภาพ การบริการด้านสาธารณสุข	๑) เกิดการดำเนินงานตามแนวทางโครงการพระราชดำรินด้านสาธารณสุข ๒) ประชาชนมีสุขภาพดี	กองสาธารณสุขและสิ่งแวดล้อม

ลำดับ ที่	โครงการ	วัตถุประสงค์	เป้าหมาย (ผลผลิตของโครงการ)	งบประมาณและแหล่งที่มา					ตัวชี้วัด (KPI)	ผลที่คาดว่าจะ ได้รับ	หน่วยงาน รับผิดชอบ
				๒๕๖๖ (บาท)	๒๕๖๗ (บาท)	๒๕๖๘ (บาท)	๒๕๖๙ (บาท)	๒๕๗๐ (บาท)			
๑๑๗.	๑๒. สนับสนุนงบประมาณสำหรับ การดำเนินงานตามแนวทางโครงการพระราชดำรินงานตามแนวทางโครงการพระราชดำรินด้านสาธารณสุข	๑) เพื่อสนับสนุนการดำเนินงานตามแนวทางโครงการพระราชดำรินด้านสาธารณสุข ๒) เพื่อให้ประชาชนในเขตพื้นที่รับผิดชอบขององค์การบริหารส่วนตำบลหนองแสงได้รับการดูแลสุขภาพ การบริการด้านสาธารณสุข	การดำเนินงานตามแนวทางโครงการพระราชดำรินด้านสาธารณสุขในพื้นที่รับผิดชอบขององค์การบริหารส่วนตำบลหนองแสง หมู่ที่ ๗ อย่างน้อย ๓ โครงการ	๒๐,๐๐๐ อบต. หนองแสง	๒๐,๐๐๐ อบต. หนองแสง	๒๐,๐๐๐ อบต. หนองแสง	๒๐,๐๐๐ อบต. หนองแสง	๒๐,๐๐๐ อบต. หนองแสง	ประชาชนใน หมู่ที่ ๗ ได้รับการดูแลสุขภาพ การบริการด้านสาธารณสุข	๑) เกิดการดำเนินงานตามแนวทางโครงการพระราชดำรินด้านสาธารณสุข ๒) ประชาชนมีสุขภาพดี	กองสาธารณสุขและสิ่งแวดล้อม
๑๑๘.	๑๓. สนับสนุนงบประมาณสำหรับ การดำเนินงานตามแนวทางโครงการพระราชดำรินงานตามแนวทางโครงการพระราชดำรินด้านสาธารณสุข	๑) เพื่อสนับสนุนการดำเนินงานตามแนวทางโครงการพระราชดำรินด้านสาธารณสุข ๒) เพื่อให้ประชาชนในเขตพื้นที่รับผิดชอบขององค์การบริหารส่วนตำบลหนองแสงได้รับการดูแลสุขภาพ การบริการด้านสาธารณสุข	การดำเนินงานตามแนวทางโครงการพระราชดำรินด้านสาธารณสุขในพื้นที่รับผิดชอบขององค์การบริหารส่วนตำบลหนองแสง หมู่ที่ ๘ อย่างน้อย ๓ โครงการ	๒๐,๐๐๐ อบต. หนองแสง	๒๐,๐๐๐ อบต. หนองแสง	๒๐,๐๐๐ อบต. หนองแสง	๒๐,๐๐๐ อบต. หนองแสง	๒๐,๐๐๐ อบต. หนองแสง	ประชาชนใน หมู่ที่ ๘ ได้รับการดูแลสุขภาพ การบริการด้านสาธารณสุข	๑) เกิดการดำเนินงานตามแนวทางโครงการพระราชดำรินด้านสาธารณสุข ๒) ประชาชนมีสุขภาพดี	กองสาธารณสุขและสิ่งแวดล้อม

ลำดับ ที่	โครงการ	วัตถุประสงค์	เป้าหมาย (ผลผลิตของโครงการ)	งบประมาณและแหล่งที่มา					ตัวชี้วัด (KPI)	ผลที่คาดว่าจะ ได้รับ	หน่วยงาน รับผิดชอบ
				๒๕๖๖ (บาท)	๒๕๖๗ (บาท)	๒๕๖๘ (บาท)	๒๕๖๙ (บาท)	๒๕๗๐ (บาท)			
๑๑๙.	๑๔. สนับสนุนงบประมาณสำหรับ การดำเนินงานตามแนวทางโครงการพระราชดำรินงานตามแนวทางโครงการพระราชดำรินด้านสาธารณสุข	๑) เพื่อสนับสนุนการดำเนินงานตามแนวทางโครงการพระราชดำรินด้านสาธารณสุข ๒) เพื่อให้ประชาชนในเขตพื้นที่รับผิดชอบขององค์การบริหารส่วนตำบลหนองแสงได้รับการดูแลสุขภาพ การบริการด้านสาธารณสุข	การดำเนินงานตามแนวทางโครงการพระราชดำรินด้านสาธารณสุขในพื้นที่รับผิดชอบขององค์การบริหารส่วนตำบลหนองแสง หมู่ที่ ๙ อย่างน้อย ๓ โครงการ	๒๐,๐๐๐ อบต. หนองแสง	๒๐,๐๐๐ อบต. หนองแสง	๒๐,๐๐๐ อบต. หนองแสง	๒๐,๐๐๐ อบต. หนองแสง	๒๐,๐๐๐ อบต. หนองแสง	ประชาชนในหมู่ที่ ๙ ได้รับการดูแลสุขภาพ การบริการด้านสาธารณสุข	๑) เกิดการดำเนินงานตามแนวทางโครงการพระราชดำรินด้านสาธารณสุข ๒) ประชาชนมีสุขภาพดี	กองสาธารณสุขและสิ่งแวดล้อม
๑๒๐.	๑๕. สนับสนุนงบประมาณสำหรับ การดำเนินงานตามแนวทางโครงการพระราชดำรินงานตามแนวทางโครงการพระราชดำรินด้านสาธารณสุข	๑) เพื่อสนับสนุนการดำเนินงานตามแนวทางโครงการพระราชดำรินด้านสาธารณสุข ๒) เพื่อให้ประชาชนในเขตพื้นที่รับผิดชอบขององค์การบริหารส่วนตำบลหนองแสงได้รับการดูแลสุขภาพ การบริการด้านสาธารณสุข	การดำเนินงานตามแนวทางโครงการพระราชดำรินด้านสาธารณสุขในพื้นที่รับผิดชอบขององค์การบริหารส่วนตำบลหนองแสง หมู่ที่ ๑๐ อย่างน้อย ๓ โครงการ	๒๐,๐๐๐ อบต. หนองแสง	๒๐,๐๐๐ อบต. หนองแสง	๒๐,๐๐๐ อบต. หนองแสง	๒๐,๐๐๐ อบต. หนองแสง	๒๐,๐๐๐ อบต. หนองแสง	ประชาชนในหมู่ที่ ๑๐ ได้รับการดูแลสุขภาพ การบริการด้านสาธารณสุข	๑) เกิดการดำเนินงานตามแนวทางโครงการพระราชดำรินด้านสาธารณสุข ๒) ประชาชนมีสุขภาพดี	กองสาธารณสุขและสิ่งแวดล้อม

ลำดับ ที่	โครงการ	วัตถุประสงค์	เป้าหมาย (ผลผลิตของโครงการ)	งบประมาณและแหล่งที่มา					ตัวชี้วัด (KPI)	ผลที่คาดว่าจะ ได้รับ	หน่วยงาน รับผิดชอบ
				๒๕๖๖ (บาท)	๒๕๖๗ (บาท)	๒๕๖๘ (บาท)	๒๕๖๙ (บาท)	๒๕๗๐ (บาท)			
๑๒๑.	๑๖. สนับสนุนงบประมาณสำหรับ การดำเนินงานตามแนวทางโครงการพระราชดำรินงานตามแนวทางโครงการพระราชดำรินด้านสาธารณสุข	๑) เพื่อสนับสนุนการดำเนินงานตามแนวทางโครงการพระราชดำรินด้านสาธารณสุข ๒) เพื่อให้ประชาชนในเขตพื้นที่รับผิดชอบขององค์การบริหารส่วนตำบลหนองแสงได้รับการดูแลสุขภาพ การบริการด้านสาธารณสุข	การดำเนินงานตามแนวทางโครงการพระราชดำรินด้านสาธารณสุขในพื้นที่รับผิดชอบขององค์การบริหารส่วนตำบลหนองแสง หมู่ที่ ๑๑ อย่างน้อย ๓ โครงการ	๒๐,๐๐๐ อบต. หนองแสง	๒๐,๐๐๐ อบต. หนองแสง	๒๐,๐๐๐ อบต. หนองแสง	๒๐,๐๐๐ อบต. หนองแสง	๒๐,๐๐๐ อบต. หนองแสง	ประชาชนใน หมู่ที่ ๑๑ ได้รับการดูแลสุขภาพ การบริการด้านสาธารณสุข	๑) เกิดการดำเนินงานตามแนวทางโครงการพระราชดำรินด้านสาธารณสุข ๒) ประชาชนมีสุขภาพดี	กองสาธารณสุขและสิ่งแวดล้อม
๑๒๒.	๑๗. สนับสนุนงบประมาณสำหรับ การดำเนินงานตามแนวทางโครงการพระราชดำรินงานตามแนวทางโครงการพระราชดำรินด้านสาธารณสุข	๑) เพื่อสนับสนุนการดำเนินงานตามแนวทางโครงการพระราชดำรินด้านสาธารณสุข ๒) เพื่อให้ประชาชนในเขตพื้นที่รับผิดชอบขององค์การบริหารส่วนตำบลหนองแสงได้รับการดูแลสุขภาพ การบริการด้านสาธารณสุข	การดำเนินงานตามแนวทางโครงการพระราชดำรินด้านสาธารณสุขในพื้นที่รับผิดชอบขององค์การบริหารส่วนตำบลหนองแสง หมู่ที่ ๑๒ อย่างน้อย ๓ โครงการ	๒๐,๐๐๐ อบต. หนองแสง	๒๐,๐๐๐ อบต. หนองแสง	๒๐,๐๐๐ อบต. หนองแสง	๒๐,๐๐๐ อบต. หนองแสง	๒๐,๐๐๐ อบต. หนองแสง	ประชาชนใน หมู่ที่ ๑๒ ได้รับการดูแลสุขภาพ การบริการด้านสาธารณสุข	๑) เกิดการดำเนินงานตามแนวทางโครงการพระราชดำรินด้านสาธารณสุข ๒) ประชาชนมีสุขภาพดี	กองสาธารณสุขและสิ่งแวดล้อม

ลำดับ ที่	โครงการ	วัตถุประสงค์	เป้าหมาย (ผลผลิตของโครงการ)	งบประมาณและแหล่งที่มา					ตัวชี้วัด (KPI)	ผลที่คาดว่าจะ ได้รับ	หน่วยงาน รับผิดชอบ
				๒๕๖๖ (บาท)	๒๕๖๗ (บาท)	๒๕๖๘ (บาท)	๒๕๖๙ (บาท)	๒๕๗๐ (บาท)			
๑๒๓.	๑๘. สนับสนุนงบประมาณสำหรับ การดำเนินงานตามแนวทางโครงการพระราชดำรินงานตามแนวทางโครงการพระราชดำรินด้านสาธารณสุข	๑) เพื่อสนับสนุนการดำเนินงานตามแนวทางโครงการพระราชดำรินด้านสาธารณสุข ๒) เพื่อให้ประชาชนในเขตพื้นที่รับผิดชอบขององค์การบริหารส่วนตำบลหนองแสงได้รับการดูแลสุขภาพ การบริการด้านสาธารณสุข	การดำเนินงานตามแนวทางโครงการพระราชดำรินด้านสาธารณสุขในพื้นที่รับผิดชอบขององค์การบริหารส่วนตำบลหนองแสง หมู่ที่ ๑๓ อย่างน้อย ๓ โครงการ	๒๐,๐๐๐ อบต. หนองแสง	๒๐,๐๐๐ อบต. หนองแสง	๒๐,๐๐๐ อบต. หนองแสง	๒๐,๐๐๐ อบต. หนองแสง	๒๐,๐๐๐ อบต. หนองแสง	ประชาชนใน หมู่ที่ ๑๓ ได้รับการดูแลสุขภาพ การบริการด้านสาธารณสุข	๑) เกิดการดำเนินงานตามแนวทางโครงการพระราชดำรินด้านสาธารณสุข ๒) ประชาชนมีสุขภาพดี	กองสาธารณสุขและสิ่งแวดล้อม
๑๒๔.	๑๙. สนับสนุนงบประมาณสำหรับ การดำเนินงานตามแนวทางโครงการพระราชดำรินงานตามแนวทางโครงการพระราชดำรินด้านสาธารณสุข	๑) เพื่อสนับสนุนการดำเนินงานตามแนวทางโครงการพระราชดำรินด้านสาธารณสุข ๒) เพื่อให้ประชาชนในเขตพื้นที่รับผิดชอบขององค์การบริหารส่วนตำบลหนองแสงได้รับการดูแลสุขภาพ การบริการด้านสาธารณสุข	การดำเนินงานตามแนวทางโครงการพระราชดำรินด้านสาธารณสุขในพื้นที่รับผิดชอบขององค์การบริหารส่วนตำบลหนองแสง หมู่ที่ ๑๔ อย่างน้อย ๓ โครงการ	๒๐,๐๐๐ อบต. หนองแสง	๒๐,๐๐๐ อบต. หนองแสง	๒๐,๐๐๐ อบต. หนองแสง	๒๐,๐๐๐ อบต. หนองแสง	๒๐,๐๐๐ อบต. หนองแสง	ประชาชนในหมู่ที่ ๑๔ ได้รับการดูแลสุขภาพ การบริการด้านสาธารณสุข	๑) เกิดการดำเนินงานตามแนวทางโครงการพระราชดำรินด้านสาธารณสุข ๒) ประชาชนมีสุขภาพดี	กองสาธารณสุขและสิ่งแวดล้อม

ลำดับ ที่	โครงการ	วัตถุประสงค์	เป้าหมาย (ผลผลิตของโครงการ)	งบประมาณและแหล่งที่มา					ตัวชี้วัด (KPI)	ผลที่คาดว่าจะ ได้รับ	หน่วยงาน รับผิดชอบ
				๒๕๖๖ (บาท)	๒๕๖๗ (บาท)	๒๕๖๘ (บาท)	๒๕๖๙ (บาท)	๒๕๗๐ (บาท)			
๑๒๕.	๒๐. สนับสนุนงบประมาณสำหรับ การดำเนินงานตามแนวทางโครงการพระราชดำรินงานตามแนวทางโครงการพระราชดำรินด้านสาธารณสุข	๑) เพื่อสนับสนุนการดำเนินงานตามแนวทางโครงการพระราชดำรินด้านสาธารณสุข ๒) เพื่อให้ประชาชนในเขตพื้นที่รับผิดชอบขององค์การบริหารส่วนตำบลหนองแสงได้รับการดูแลสุขภาพ การบริการด้านสาธารณสุข	การดำเนินงานตามแนวทางโครงการพระราชดำรินด้านสาธารณสุขในพื้นที่รับผิดชอบขององค์การบริหารส่วนตำบลหนองแสง หมู่ที่ ๑๕ อย่างน้อย ๓ โครงการ	๒๐,๐๐๐ อบต. หนองแสง	๒๐,๐๐๐ อบต. หนองแสง	๒๐,๐๐๐ อบต. หนองแสง	๒๐,๐๐๐ อบต. หนองแสง	๒๐,๐๐๐ อบต. หนองแสง	ประชาชนในหมู่ที่ ๑๕ ได้รับการดูแลสุขภาพ การบริการด้านสาธารณสุข	๑) เกิดการดำเนินงานตามแนวทางโครงการพระราชดำรินด้านสาธารณสุข ๒) ประชาชนมีสุขภาพดี	กองสาธารณสุขและสิ่งแวดล้อม
๑๒๖.	๒๑. สนับสนุนงบประมาณสำหรับ การดำเนินงานตามแนวทางโครงการพระราชดำรินงานตามแนวทางโครงการพระราชดำรินด้านสาธารณสุข	๑) เพื่อสนับสนุนการดำเนินงานตามแนวทางโครงการพระราชดำรินด้านสาธารณสุข ๒) เพื่อให้ประชาชนในเขตพื้นที่รับผิดชอบขององค์การบริหารส่วนตำบลหนองแสงได้รับการดูแลสุขภาพ การบริการด้านสาธารณสุข	การดำเนินงานตามแนวทางโครงการพระราชดำรินด้านสาธารณสุขในพื้นที่รับผิดชอบขององค์การบริหารส่วนตำบลหนองแสง หมู่ที่ ๑๖ อย่างน้อย ๓ โครงการ	๒๐,๐๐๐ อบต. หนองแสง	๒๐,๐๐๐ อบต. หนองแสง	๒๐,๐๐๐ อบต. หนองแสง	๒๐,๐๐๐ อบต. หนองแสง	๒๐,๐๐๐ อบต. หนองแสง	ประชาชนในหมู่ที่ ๑๖ ได้รับการดูแลสุขภาพ การบริการด้านสาธารณสุข	๑) เกิดการดำเนินงานตามแนวทางโครงการพระราชดำรินด้านสาธารณสุข ๒) ประชาชนมีสุขภาพดี	กองสาธารณสุขและสิ่งแวดล้อม

ลำดับ ที่	โครงการ	วัตถุประสงค์	เป้าหมาย (ผลผลิตของโครงการ)	งบประมาณและแหล่งที่มา					ตัวชี้วัด (KPI)	ผลที่คาดว่าจะ ได้รับ	หน่วยงาน รับผิดชอบ
				๒๕๖๖ (บาท)	๒๕๖๗ (บาท)	๒๕๖๘ (บาท)	๒๕๖๙ (บาท)	๒๕๗๐ (บาท)			
๑๒๗.	๒๒. สนับสนุนงบประมาณสำหรับ การดำเนินงานตามแนวทางโครงการพระราชดำรินงานตามแนวทางโครงการพระราชดำรินด้านสาธารณสุข	๑) เพื่อสนับสนุนการดำเนินงานตามแนวทางโครงการพระราชดำรินด้านสาธารณสุข ๒) เพื่อให้ประชาชนในเขตพื้นที่รับผิดชอบขององค์การบริหารส่วนตำบลหนองแสงได้รับการดูแลสุขภาพ การบริการด้านสาธารณสุข	การดำเนินงานตามแนวทางโครงการพระราชดำรินด้านสาธารณสุขในพื้นที่รับผิดชอบขององค์การบริหารส่วนตำบลหนองแสง หมู่ที่ ๑๗ อย่างน้อย ๓ โครงการ	๒๐,๐๐๐ อบต. หนองแสง	๒๐,๐๐๐ อบต. หนองแสง	๒๐,๐๐๐ อบต. หนองแสง	๒๐,๐๐๐ อบต. หนองแสง	๒๐,๐๐๐ อบต. หนองแสง	ประชาชนใน หมู่ที่ ๑๗ ได้รับการดูแลสุขภาพ การบริการด้านสาธารณสุข	๑) เกิดการดำเนินงานตามแนวทางโครงการพระราชดำรินด้านสาธารณสุข ๒) ประชาชนมีสุขภาพดี	กองสาธารณสุขและสิ่งแวดล้อม
๑๒๘.	๒๓. สนับสนุนงบประมาณสำหรับ การดำเนินงานตามแนวทางโครงการพระราชดำรินงานตามแนวทางโครงการพระราชดำรินด้านสาธารณสุข	๑) เพื่อสนับสนุนการดำเนินงานตามแนวทางโครงการพระราชดำรินด้านสาธารณสุข ๒) เพื่อให้ประชาชนในเขตพื้นที่รับผิดชอบขององค์การบริหารส่วนตำบลหนองแสงได้รับการดูแลสุขภาพ การบริการด้านสาธารณสุข	การดำเนินงานตามแนวทางโครงการพระราชดำรินด้านสาธารณสุขในพื้นที่รับผิดชอบขององค์การบริหารส่วนตำบลหนองแสง หมู่ที่ ๑๘ อย่างน้อย ๓ โครงการ	๒๐,๐๐๐ อบต. หนองแสง	๒๐,๐๐๐ อบต. หนองแสง	๒๐,๐๐๐ อบต. หนองแสง	๒๐,๐๐๐ อบต. หนองแสง	๒๐,๐๐๐ อบต. หนองแสง	ประชาชนในหมู่ที่ ๑๘ ได้รับการดูแลสุขภาพ การบริการด้านสาธารณสุข	๑) เกิดการดำเนินงานตามแนวทางโครงการพระราชดำรินด้านสาธารณสุข ๒) ประชาชนมีสุขภาพดี	กองสาธารณสุขและสิ่งแวดล้อม

ลำดับ ที่	โครงการ	วัตถุประสงค์	เป้าหมาย (ผลผลิตของโครงการ)	งบประมาณและแหล่งที่มา					ตัวชี้วัด (KPI)	ผลที่คาดว่าจะ ได้รับ	หน่วยงาน รับผิดชอบ
				๒๕๖๖ (บาท)	๒๕๖๗ (บาท)	๒๕๖๘ (บาท)	๒๕๖๙ (บาท)	๒๕๗๐ (บาท)			
๑๒๙.	๒๔. สนับสนุนงบประมาณสำหรับ การดำเนินงานตามแนวทางโครงการพระราชดำรินงานตามแนวทางโครงการพระราชดำรินด้านสาธารณสุข	๑) เพื่อสนับสนุนการดำเนินงานตามแนวทางโครงการพระราชดำรินด้านสาธารณสุข ๒) เพื่อให้ประชาชนในเขตพื้นที่รับผิดชอบขององค์การบริหารส่วนตำบลหนองแสงได้รับการดูแลสุขภาพ การบริการด้านสาธารณสุข	การดำเนินงานตามแนวทางโครงการพระราชดำรินด้านสาธารณสุขในพื้นที่รับผิดชอบขององค์การบริหารส่วนตำบลหนองแสง หมู่ที่ ๑๙ อย่างน้อย ๓ โครงการ	๒๐,๐๐๐ อบต. หนองแสง	๒๐,๐๐๐ อบต. หนองแสง	๒๐,๐๐๐ อบต. หนองแสง	๒๐,๐๐๐ อบต. หนองแสง	๒๐,๐๐๐ อบต. หนองแสง	ประชาชนในหมู่ที่ ๑๙ ได้รับการดูแลสุขภาพ การบริการด้านสาธารณสุข	๑) เกิดการดำเนินงานตามแนวทางโครงการพระราชดำรินด้านสาธารณสุข ๒) ประชาชนมีสุขภาพดี	กองสาธารณสุขและสิ่งแวดล้อม
๑๓๐.	๒๕. สนับสนุนงบประมาณสำหรับ การดำเนินงานตามแนวทางโครงการพระราชดำรินงานตามแนวทางโครงการพระราชดำรินด้านสาธารณสุข	๑) เพื่อสนับสนุนการดำเนินงานตามแนวทางโครงการพระราชดำรินด้านสาธารณสุข ๒) เพื่อให้ประชาชนในเขตพื้นที่รับผิดชอบขององค์การบริหารส่วนตำบลหนองแสงได้รับการดูแลสุขภาพ การบริการด้านสาธารณสุข	การดำเนินงานตามแนวทางโครงการพระราชดำรินด้านสาธารณสุขในพื้นที่รับผิดชอบขององค์การบริหารส่วนตำบลหนองแสง หมู่ที่ ๒๐ อย่างน้อย ๓ โครงการ	๒๐,๐๐๐ อบต. หนองแสง	๒๐,๐๐๐ อบต. หนองแสง	๒๐,๐๐๐ อบต. หนองแสง	๒๐,๐๐๐ อบต. หนองแสง	๒๐,๐๐๐ อบต. หนองแสง	ประชาชนในหมู่ที่ ๒๐ ได้รับการดูแลสุขภาพ การบริการด้านสาธารณสุข	๑) เกิดการดำเนินงานตามแนวทางโครงการพระราชดำรินด้านสาธารณสุข ๒) ประชาชนมีสุขภาพดี	กองสาธารณสุขและสิ่งแวดล้อม

ลำดับ ที่	โครงการ	วัตถุประสงค์	เป้าหมาย (ผลผลิตของโครงการ)	งบประมาณและแหล่งที่มา					ตัวชี้วัด (KPI)	ผลที่คาดว่าจะ ได้รับ	หน่วยงาน รับผิดชอบ
				๒๕๖๖ (บาท)	๒๕๖๗ (บาท)	๒๕๖๘ (บาท)	๒๕๖๙ (บาท)	๒๕๗๐ (บาท)			
๑๓๑.	๒๖. สนับสนุนงบประมาณสำหรับ การดำเนินงานตามแนวทางโครงการพระราชดำรินงานตามแนวทางโครงการพระราชดำรินด้านสาธารณสุข	๑) เพื่อสนับสนุนการดำเนินงานตามแนวทางโครงการพระราชดำรินด้านสาธารณสุข ๒) เพื่อให้ประชาชนในเขตพื้นที่รับผิดชอบขององค์การบริหารส่วนตำบลหนองแสงได้รับการดูแลสุขภาพ การบริการด้านสาธารณสุข	การดำเนินงานตามแนวทางโครงการพระราชดำรินด้านสาธารณสุขในพื้นที่รับผิดชอบขององค์การบริหารส่วนตำบลหนองแสง หมู่ที่ ๒๑ อย่างน้อย ๓ โครงการ	๒๐,๐๐๐ อบต. หนองแสง	๒๐,๐๐๐ อบต. หนองแสง	๒๐,๐๐๐ อบต. หนองแสง	๒๐,๐๐๐ อบต. หนองแสง	๒๐,๐๐๐ อบต. หนองแสง	ประชาชนใน หมู่ที่ ๒๑ ได้รับการดูแลสุขภาพ การบริการด้านสาธารณสุข	๑) เกิดการดำเนินงานตามแนวทางโครงการพระราชดำรินด้านสาธารณสุข ๒) ประชาชนมีสุขภาพดี	กองสาธารณสุขและสิ่งแวดล้อม
๑๓๒.	๒๗. สนับสนุนงบประมาณสำหรับ การดำเนินงานตามแนวทางโครงการพระราชดำรินงานตามแนวทางโครงการพระราชดำรินด้านสาธารณสุข	๑) เพื่อสนับสนุนการดำเนินงานตามแนวทางโครงการพระราชดำรินด้านสาธารณสุข ๒) เพื่อให้ประชาชนในเขตพื้นที่รับผิดชอบขององค์การบริหารส่วนตำบลหนองแสงได้รับการดูแลสุขภาพ การบริการด้านสาธารณสุข	การดำเนินงานตามแนวทางโครงการพระราชดำรินด้านสาธารณสุขในพื้นที่รับผิดชอบขององค์การบริหารส่วนตำบลหนองแสง หมู่ที่ ๒๒ อย่างน้อย ๓ โครงการ	๒๐,๐๐๐ อบต. หนองแสง	๒๐,๐๐๐ อบต. หนองแสง	๒๐,๐๐๐ อบต. หนองแสง	๒๐,๐๐๐ อบต. หนองแสง	๒๐,๐๐๐ อบต. หนองแสง	ประชาชนในหมู่ที่ ๒๒ ได้รับการดูแลสุขภาพ การบริการด้านสาธารณสุข	๑) เกิดการดำเนินงานตามแนวทางโครงการพระราชดำรินด้านสาธารณสุข ๒) ประชาชนมีสุขภาพดี	กองสาธารณสุขและสิ่งแวดล้อม

ลำดับ ที่	โครงการ	วัตถุประสงค์	เป้าหมาย (ผลผลิตของโครงการ)	งบประมาณและแหล่งที่มา					ตัวชี้วัด (KPI)	ผลที่คาดว่าจะ ได้รับ	หน่วยงาน รับผิดชอบ
				๒๕๖๖ (บาท)	๒๕๖๗ (บาท)	๒๕๖๘ (บาท)	๒๕๖๙ (บาท)	๒๕๗๐ (บาท)			
๑๓๓.	๒๘. สนับสนุนงบประมาณสำหรับ การดำเนินงานตามแนวทางโครงการพระราชดำรินงานตามแนวทางโครงการพระราชดำรินด้านสาธารณสุข	๑) เพื่อสนับสนุนการดำเนินงานตามแนวทางโครงการพระราชดำรินด้านสาธารณสุข ๒) เพื่อให้ประชาชนในเขตพื้นที่รับผิดชอบขององค์การบริหารส่วนตำบลหนองแสงได้รับการดูแลสุขภาพ การบริการด้านสาธารณสุข	การดำเนินงานตามแนวทางโครงการพระราชดำรินด้านสาธารณสุขในพื้นที่รับผิดชอบขององค์การบริหารส่วนตำบลหนองแสง หมู่ที่ ๒๓ อย่างน้อย ๓ โครงการ	๒๐,๐๐๐ อบต. หนองแสง	๒๐,๐๐๐ อบต. หนองแสง	๒๐,๐๐๐ อบต. หนองแสง	๒๐,๐๐๐ อบต. หนองแสง	๒๐,๐๐๐ อบต. หนองแสง	ประชาชนใน หมู่ที่ ๒๓ ได้รับการดูแลสุขภาพ การบริการด้านสาธารณสุข	๑) เกิดการดำเนินงานตามแนวทางโครงการพระราชดำรินด้านสาธารณสุข ๒) ประชาชนมีสุขภาพดี	กอง สาธารณสุข และ สิ่งแวดล้อม
๑๓๔.	๒๙. สนับสนุนงบประมาณสำหรับ การดำเนินงานตามแนวทางโครงการพระราชดำรินงานตามแนวทางโครงการพระราชดำรินด้านสาธารณสุข	๑) เพื่อสนับสนุนการดำเนินงานตามแนวทางโครงการพระราชดำรินด้านสาธารณสุข ๒) เพื่อให้ประชาชนในเขตพื้นที่รับผิดชอบขององค์การบริหารส่วนตำบลหนองแสงได้รับการดูแลสุขภาพ การบริการด้านสาธารณสุข	การดำเนินงานตามแนวทางโครงการพระราชดำรินด้านสาธารณสุขในพื้นที่รับผิดชอบขององค์การบริหารส่วนตำบลหนองแสง หมู่ที่ ๒๔ อย่างน้อย ๓ โครงการ	๒๐,๐๐๐ อบต. หนองแสง	๒๐,๐๐๐ อบต. หนองแสง	๒๐,๐๐๐ อบต. หนองแสง	๒๐,๐๐๐ อบต. หนองแสง	๒๐,๐๐๐ อบต. หนองแสง	ประชาชนในหมู่ที่ ๒๔ ได้รับการดูแลสุขภาพ การบริการด้านสาธารณสุข	๑) เกิดการดำเนินงานตามแนวทางโครงการพระราชดำรินด้านสาธารณสุข ๒) ประชาชนมีสุขภาพดี	กอง สาธารณสุข และ สิ่งแวดล้อม

ลำดับ ที่	โครงการ	วัตถุประสงค์	เป้าหมาย (ผลผลิตของโครงการ)	งบประมาณและแหล่งที่มา					ตัวชี้วัด (KPI)	ผลที่คาดว่าจะ ได้รับ	หน่วยงาน รับผิดชอบ
				๒๕๖๖ (บาท)	๒๕๖๗ (บาท)	๒๕๖๘ (บาท)	๒๕๖๙ (บาท)	๒๕๗๐ (บาท)			
๑๓๕.	๓๐. สนับสนุนงบประมาณสำหรับ การดำเนินงานตามแนวทางโครงการพระราชดำรินงานตามแนวทางโครงการพระราชดำรินด้านสาธารณสุข	๑) เพื่อสนับสนุนการดำเนินงานตามแนวทางโครงการพระราชดำรินด้านสาธารณสุข ๒) เพื่อให้ประชาชนในเขตพื้นที่รับผิดชอบขององค์การบริหารส่วนตำบลหนองแสงได้รับการดูแลสุขภาพ การบริการด้านสาธารณสุข	การดำเนินงานตามแนวทางโครงการพระราชดำรินด้านสาธารณสุขในพื้นที่รับผิดชอบขององค์การบริหารส่วนตำบลหนองแสง หมู่ที่ ๒๕ อย่างน้อย ๓ โครงการ	๒๐,๐๐๐ อบต. หนองแสง	๒๐,๐๐๐ อบต. หนองแสง	๒๐,๐๐๐ อบต. หนองแสง	๒๐,๐๐๐ อบต. หนองแสง	๒๐,๐๐๐ อบต. หนองแสง	ประชาชนใน หมู่ที่ ๒๕ ได้รับการดูแลสุขภาพ การบริการด้านสาธารณสุข	๑) เกิดการดำเนินงานตามแนวทางโครงการพระราชดำรินด้านสาธารณสุข ๒) ประชาชนมีสุขภาพดี	กองสาธารณสุขและสิ่งแวดล้อม
๑๓๖.	๓๑. สนับสนุนงบประมาณสำหรับ การดำเนินงานตามแนวทางโครงการพระราชดำรินงานตามแนวทางโครงการพระราชดำรินด้านสาธารณสุข	๑) เพื่อสนับสนุนการดำเนินงานตามแนวทางโครงการพระราชดำรินด้านสาธารณสุข ๒) เพื่อให้ประชาชนในเขตพื้นที่รับผิดชอบขององค์การบริหารส่วนตำบลหนองแสงได้รับการดูแลสุขภาพ การบริการด้านสาธารณสุข	การดำเนินงานตามแนวทางโครงการพระราชดำรินด้านสาธารณสุขในพื้นที่รับผิดชอบขององค์การบริหารส่วนตำบลหนองแสง หมู่ที่ ๒๖ อย่างน้อย ๓ โครงการ	๒๐,๐๐๐ อบต. หนองแสง	๒๐,๐๐๐ อบต. หนองแสง	๒๐,๐๐๐ อบต. หนองแสง	๒๐,๐๐๐ อบต. หนองแสง	๒๐,๐๐๐ อบต. หนองแสง	ประชาชนในหมู่ที่ ๒๖ ได้รับการดูแลสุขภาพ การบริการด้านสาธารณสุข	๑) เกิดการดำเนินงานตามแนวทางโครงการพระราชดำรินด้านสาธารณสุข ๒) ประชาชนมีสุขภาพดี	กองสาธารณสุขและสิ่งแวดล้อม

ลำดับ ที่	โครงการ	วัตถุประสงค์	เป้าหมาย (ผลผลิตของโครงการ)	งบประมาณและแหล่งที่มา					ตัวชี้วัด (KPI)	ผลที่คาดว่าจะ ได้รับ	หน่วยงาน รับผิดชอบ
				๒๕๖๖ (บาท)	๒๕๖๗ (บาท)	๒๕๖๘ (บาท)	๒๕๖๙ (บาท)	๒๕๗๐ (บาท)			
๑๓๗.	๓๒. สนับสนุนงบประมาณสำหรับ การดำเนินงานตามแนวทางโครงการพระราชดำรินงานตามแนวทางโครงการพระราชดำรินด้านสาธารณสุข	๑) เพื่อสนับสนุนการดำเนินงานตามแนวทางโครงการพระราชดำรินด้านสาธารณสุข ๒) เพื่อให้ประชาชนในเขตพื้นที่รับผิดชอบขององค์การบริหารส่วนตำบลหนองแสงได้รับการดูแลสุขภาพ การบริการด้านสาธารณสุข	การดำเนินงานตามแนวทางโครงการพระราชดำรินด้านสาธารณสุขในพื้นที่รับผิดชอบขององค์การบริหารส่วนตำบลหนองแสง หมู่ที่ ๒๗ อย่างน้อย ๓ โครงการ	๒๐,๐๐๐ อบต. หนองแสง	๒๐,๐๐๐ อบต. หนองแสง	๒๐,๐๐๐ อบต. หนองแสง	๒๐,๐๐๐ อบต. หนองแสง	๒๐,๐๐๐ อบต. หนองแสง	ประชาชนในหมู่ที่ ๒๗ ได้รับการดูแลสุขภาพ การบริการด้านสาธารณสุข	๑) เกิดการดำเนินงานตามแนวทางโครงการพระราชดำรินด้านสาธารณสุข ๒) ประชาชนมีสุขภาพดี	กองสาธารณสุขและสิ่งแวดล้อม
๑๓๘.	๓๓. สนับสนุนงบประมาณสำหรับ การดำเนินงานตามแนวทางโครงการพระราชดำรินงานตามแนวทางโครงการพระราชดำรินด้านสาธารณสุข	๑) เพื่อสนับสนุนการดำเนินงานตามแนวทางโครงการพระราชดำรินด้านสาธารณสุข ๒) เพื่อให้ประชาชนในเขตพื้นที่รับผิดชอบขององค์การบริหารส่วนตำบลหนองแสงได้รับการดูแลสุขภาพ การบริการด้านสาธารณสุข	การดำเนินงานตามแนวทางโครงการพระราชดำรินด้านสาธารณสุขในพื้นที่รับผิดชอบขององค์การบริหารส่วนตำบลหนองแสง หมู่ที่ ๒๘ อย่างน้อย ๓ โครงการ	๒๐,๐๐๐ อบต. หนองแสง	๒๐,๐๐๐ อบต. หนองแสง	๒๐,๐๐๐ อบต. หนองแสง	๒๐,๐๐๐ อบต. หนองแสง	๒๐,๐๐๐ อบต. หนองแสง	ประชาชนในหมู่ที่ ๒๘ ได้รับการดูแลสุขภาพ การบริการด้านสาธารณสุข	๑) เกิดการดำเนินงานตามแนวทางโครงการพระราชดำรินด้านสาธารณสุข ๒) ประชาชนมีสุขภาพดี	กองสาธารณสุขและสิ่งแวดล้อม

ลำดับ ที่	โครงการ	วัตถุประสงค์	เป้าหมาย (ผลผลิตของโครงการ)	งบประมาณและแหล่งที่มา					ตัวชี้วัด (KPI)	ผลที่คาดว่าจะ ได้รับ	หน่วยงาน รับผิดชอบ
				๒๕๖๖ (บาท)	๒๕๖๗ (บาท)	๒๕๖๘ (บาท)	๒๕๖๙ (บาท)	๒๕๗๐ (บาท)			
๑๓๙.	๓๔.โครงการ ช่วยเหลือ ประชาชนตาม อำนาจหน้าที่ องค์การบริหาร ส่วนตำบล ด้านการป้องกัน ควบคุมโรค	๑) เพื่อเตรียมความพร้อมในการให้ความช่วยเหลือประชาชนที่ประสบปัญหาโรคติดต่อ ๒) เพื่อดำเนินการป้องกันควบคุมโรคติดต่อไม่ให้เกิดการแพร่กระจายเป็นอันตรายต่อสุขภาพและชีวิตของประชาชน	ป้องกันและระงับการเกิดโรคติดต่อไม่ให้เกิดการแพร่กระจายเป็นอันตรายต่อสุขภาพและชีวิตของประชาชน ได้ครบทุกเหตุการณ์	๑๐๐,๐๐๐ อบต. หนองแสง	๑๐๐,๐๐๐ อบต. หนองแสง	๑๐๐,๐๐๐ อบต. หนองแสง	๑๐๐,๐๐๐ อบต. หนองแสง	๑๐๐,๐๐๐ อบต. หนองแสง	สามารถป้องกันและระงับการการระบาดของของโรคติดต่อในพื้นที่ตำบลหนองแสงได้ ๑๐๐%	๑) ประชาชนตำบลหนองแสงปลอดภัยจากปัญหาโรคติดต่อ ๒) ประชาชนที่ประสบปัญหาโรคติดต่อได้รับความช่วยเหลือป้องกันและระงับโรคติดต่อได้ทันเหตุการณ์	กอง สาธารณสุข และ สิ่งแวดล้อม

- ยุทธศาสตร์พัฒนาจังหวัดที่ ๔ พัฒนาคุณภาพชีวิตของประชาชน ผู้สังคมผู้รักสามัคคี เทิดทูนสถาบันของชาติ เอื้ออาทรและสมานฉันท์
 - ยุทธศาสตร์การพัฒนาขององค์กรปกครองส่วนท้องถิ่นในเขตจังหวัดที่ ๒ การสร้างความเข้มแข็งของสังคมและชุมชนในท้องถิ่น
- ยุทธศาสตร์การพัฒนาองค์การบริหารส่วนตำบลหนองแสง ที่ ๕ ด้านการพัฒนาสาธารณสุขและสิ่งแวดล้อม

๕.๓ แผนงานงบกลาง

ลำดับที่	โครงการ	วัตถุประสงค์	เป้าหมาย (ผลผลิตของโครงการ)	งบประมาณและแหล่งที่มา					ตัวชี้วัด (KPI)	ผลที่คาดว่าจะได้รับ	หน่วยงานรับผิดชอบ
				๒๕๖๖ (บาท)	๒๕๖๗ (บาท)	๒๕๖๘ (บาท)	๒๕๖๙ (บาท)	๒๕๗๐ (บาท)			
๑๔๐.	๑. โครงการเงินสมทบกองทุนหลักประกันสุขภาพระดับท้องถิ่น องค์การบริหารส่วนตำบลหนองแสง	๑) เพื่อจ่ายเป็นค่าใช้จ่ายในการดำเนินงานกองทุนหลักประกันสุขภาพระดับท้องถิ่น องค์การบริหารส่วนตำบลหนองแสง ๒) เพื่อขับเคลื่อนงานกองทุนหลักประกันสุขภาพระดับท้องถิ่น องค์การบริหารส่วนตำบลหนองแสง ๓) เพื่อสร้างหลักประกันสุขภาพให้กับบุคคลในพื้นที่	การดำเนินงานตามแนวทางของกองทุนหลักประกันสุขภาพระดับท้องถิ่นในพื้นที่รับผิดชอบขององค์การบริหารส่วนตำบลหนองแสง	๔๐๐,๐๐๐ อปต. หนองแสง	๔๐๐,๐๐๐ อปต. หนองแสง	๔๐๐,๐๐๐ อปต. หนองแสง	๔๐๐,๐๐๐ อปต. หนองแสง	๔๐๐,๐๐๐ อปต. หนองแสง	ประชาชนในเขตพื้นที่รับผิดชอบขององค์การบริหารส่วนตำบลหนองแสง จำนวน ๒๘ หมู่บ้านได้รับการสร้างหลักประกันสุขภาพ	๑. มีการสร้างหลักประกันสุขภาพให้กับบุคคลในพื้นที่ ๒. มีการส่งเสริมกระบวนการมีส่วนร่วมตามความพร้อม ความเหมาะสม และความต้องการของประชาชนในท้องถิ่น	กองสาธารณสุขและสิ่งแวดล้อม

แผนพัฒนาท้องถิ่น (พ.ศ. ๒๕๖๖ - ๒๕๗๐)

องค์การบริหารส่วนตำบลหนองแสง อ.วาปีปทุม จ.มหาสารคาม

- ยุทธศาสตร์พัฒนาจังหวัดที่ ๒ ส่งเสริมการค้า การลงทุน การท่องเที่ยวเชิงสร้างสรรค์และวัฒนธรรม เป็นมิตรกับสิ่งแวดล้อม
- ยุทธศาสตร์การพัฒนาขององค์กรปกครองส่วนท้องถิ่นในเขตจังหวัดที่ ๓ การพัฒนาโครงสร้างการผลิตและสร้างความมั่นคงทางเศรษฐกิจในท้องถิ่น

๖. ยุทธศาสตร์ด้านการพัฒนาโครงสร้างพื้นฐาน

๖.๑ แผนงานเคหะและชุมชน

(๖.๑.๑ งานบริหารทั่วไปเกี่ยวกับเคหะและชุมชน)

ลำดับ ที่	โครงการ	วัตถุประสงค์	เป้าหมาย (ผลผลิตของ โครงการ)	งบประมาณและแหล่งที่มา					ตัวชี้วัด (KPI)	ผลที่คาดว่าจะ ได้รับ	หน่วยงาน รับผิดชอบ
				๒๕๖๖ (บาท)	๒๕๖๗ (บาท)	๒๕๖๘ (บาท)	๒๕๖๙ (บาท)	๒๕๗๐ (บาท)			
๑๔๑.	๑. โครงการ ปรับปรุงซ่อมแซม ถนน สะพาน ระบบประปา ทาง ระบบประปา ทาง ระบายน้ำ อาคาร และสิ่งก่อสร้าง อื่นๆที่เป็น สาธารณะ ประโยชน์ในเขต พื้นที่รับผิดชอบ อบต.หนองแสง	เพื่อ ปร ับ ปร ุง ซ ่อ ม แ ซ ม ถนน สะ พ าน ระ บ บ ประ ปา ทางระ บาย น้ำ อา คาร แ ล ซ สิ่ง ก่อ ส ร ้าง อื่น ๆ ที่ เป็น สาธารณะ ประ โย ช น ใน เขต พ ื้น ที่ รั บ ผิ ด ช ่อ บ อบ ต.หนองแสง	ปรับปรุงซ่อมแซม ถนน สะพาน ระบบประปา ทาง ระบายน้ำ อาคาร และสิ่งก่อสร้างอื่นๆ ที่เป็นสาธารณะ ประโยชน์ในเขต พื้นที่รับผิดชอบ อบต.หนองแสง ให้ ใช้งานได้อย่างปกติ และเป็นอย่างดี ตลอดปี	๖๐๐,๐๐๐ อบต. หนองแสง	๖๐๐,๐๐๐ อบต. หนองแสง	๖๐๐,๐๐๐ อบต. หนองแสง	๖๐๐,๐๐๐ อบต. หนองแสง	๖๐๐,๐๐๐ อบต. หนองแสง	โครงสร้าง พื้นฐานใน เขต พื้นที่ รับผิดชอบ อบ ต . หนองแสง ให้ใช้งานได้ อย่างปกติ และ เป็น อ ย ่าง ดี ตลอดปี	ประชาชนมีความ พึงพอใจในการแก้ไข ปัญหาด้านโครงสร้าง พื้นฐานให้ใช้งานได้ อย่างปกติ และเป็น อย่างดี ตลอดปี	กองช่าง

ลำดับ ที่	โครงการ	วัตถุประสงค์	เป้าหมาย (ผลผลิตของ โครงการ)	งบประมาณและแหล่งที่มา					ตัวชี้วัด (KPI)	ผลที่คาดว่าจะ จะได้รับ	หน่วยงาน รับผิดชอบ
				๒๕๖๖ (บาท)	๒๕๖๗ (บาท)	๒๕๖๘ (บาท)	๒๕๖๙ (บาท)	๒๕๗๐ (บาท)			
๑๔๒.	๒. โครงการ ปรับปรุงซ่อมแซม ลำห้วย หนองน้ำ ฝายกั้นน้ำ ที่เป็น สาธารณะ ประโยชน์ในเขต พื้นที่รับผิดชอบ อบต.หนองแสง	เพื่อ ปรับปรุง รุ่ ง ซ่อมแซม ลำห้วย หนองน้ำ ฝายกั้นน้ำ ที่เป็น สาธารณะ ประโยชน์ในเขต พื้นที่ รับผิดชอบ อบต.หนองแสง	ปรับปรุงซ่อมแซม ลำห้วย หนองน้ำ ฝายกั้นน้ำ ที่เป็น สาธารณะ ประโยชน์ในเขต พื้นที่รับผิดชอบ อบต.หนองแสง ให้ ใช้งานได้อย่างปกติ และเป็นอย่างดี ตลอดปี	๖๐๐,๐๐๐ อบต. หนองแสง	๖๐๐,๐๐๐ อบต. หนองแสง	๖๐๐,๐๐๐ อบต. หนองแสง	๖๐๐,๐๐๐ อบต. หนองแสง	๖๐๐,๐๐๐ อบต. หนองแสง	ถ้า ห้ ว ย ห น อ ง น้ า ฝายกั้นน้ำ ในเขตพื้นที่ รับผิดชอบ อ บ ต . หนองแสง ใช้งานได้ อย่างปกติ และ เป็ น อ ย่ า ง ดี ตลอดปี	ประชาชนสามารถ ทำการเกษตรได้ อย่างปกติ และมีน้ำ ใช้เพื่อการเกษตรใน ฤดูแล้ง	กองช่าง

แผนพัฒนาท้องถิ่น (พ.ศ. ๒๕๖๖ - ๒๕๗๐)

องค์การบริหารส่วนตำบลหนองแสง อ.วาปีปทุม จ.มหาสารคาม

- ยุทธศาสตร์พัฒนาจังหวัดที่ ๒ ส่งเสริมการค้า การลงทุน การท่องเที่ยวเชิงสร้างสรรค์และวัฒนธรรม เป็นมิตรกับสิ่งแวดล้อม
- ยุทธศาสตร์การพัฒนาขององค์กรปกครองส่วนท้องถิ่นในเขตจังหวัดที่ ๓ การพัฒนาโครงสร้างการผลิตและสร้างความมั่นคงทางเศรษฐกิจในท้องถิ่น

๖. ยุทธศาสตร์พัฒนาการพัฒนาด้านโครงสร้างพื้นฐาน

๖.๑ แผนงานเคหะและชุมชน

(๖.๑.๒ งานไฟฟ้าและประปา)

ลำดับ ที่	โครงการ	วัตถุประสงค์	เป้าหมาย (ผลผลิตของ โครงการ)	งบประมาณและแหล่งที่มา					ตัวชี้วัด (KPI)	ผลที่คาดว่าจะ ได้รับ	หน่วยงาน รับผิดชอบ
				๒๕๖๖ (บาท)	๒๕๖๗ (บาท)	๒๕๖๘ (บาท)	๒๕๖๙ (บาท)	๒๕๗๐ (บาท)			
๑๔๓.	๑. โครงการ อุดหนุนการไฟฟ้า ส่วนภูมิภาค เพื่อ เป็นค่าการขยาย เขตไฟฟ้า บ้าน จอกขวาง ม.๖ (เส้นทางบ้านนาย คงคิด ชัยบุรี - แยกไปบ้านสอง ห้องเหนือ	-เพื่อให้ประชาชน ได้มีไฟฟ้าใช้ได้ อย่างทั่วถึง -เพื่อรองรับการ ขยายตัวทาง เศรษฐกิจ	ขยายเขตไฟฟ้า บ้านจอกขวาง ม.๖ (เส้นทางบ้าน นายคงคิด ชัยบุรี - แยกไปบ้านสอง ห้องเหนือ) ระยะทาง ประมาณ ๑,๐๐๐.๐๐ ม.	๓๐๐,๐๐๐ อบต. หนองแสง	-	-	-	-	ประชาชน มีไฟฟ้าได้ ใช้อย่าง ทั่วถึง	ประชาชนมีการ คมนาคมที่สะดวก มากขึ้นและ ปลอดภัยในการ เดินทาง	กองช่าง / การ ไฟฟ้า ส่วน ภูมิภาค

ลำดับ ที่	โครงการ	วัตถุประสงค์	เป้าหมาย (ผลผลิตของ โครงการ)	งบประมาณและแหล่งที่มา					ตัวชี้วัด (KPI)	ผลที่คาดว่าจะ ได้รับ	หน่วยงาน รับผิดชอบ
				๒๕๖๖ (บาท)	๒๕๖๗ (บาท)	๒๕๖๘ (บาท)	๒๕๖๙ (บาท)	๒๕๗๐ (บาท)			
๑๔๔.	๒. โครงการ อุดหนุนการไฟฟ้า ส่วนภูมิภาค เพื่อ เป็นค่าการติดตั้ง ไฟฟ้าส่องสว่าง ภายในหมู่บ้าน บ้านห้วยวัง หมู่ที่ ๗	- เพื่อให้ประชาชน ได้มีไฟฟ้าใช้ได้ อย่างทั่วถึง - เพื่อรองรับการ ขยายตัวทาง เศรษฐกิจ	ติดตั้งไฟฟ้าส่อง สว่างภายใน หมู่บ้าน บ้าน ห้วยวัง หมู่ที่ ๗ รวมระยะทาง ประมาณ ๑,๗๐๐.๐๐ ม.	๒๕๐,๐๐๐ อบต. หนองแสง	-	-	-	-	ประชาชน มีไฟฟ้าได้ ใช้อย่าง ทั่วถึง	ประชาชนมีการ คมนาคมที่สะดวก มากขึ้นและ ปลอดภัยในการ เดินทาง	กองช่าง / การ ไฟฟ้า ส่วน ภูมิภาค
๑๔๕.	๓. โครงการ อุดหนุนการไฟฟ้า ส่วนภูมิภาค เพื่อ เป็นค่าการขยาย เขตไฟฟ้า บ้าน สองห้องใต้ หมู่ที่ ๙ (เส้นทางที่นาย สมศักดิ์ บัวรัตน์ - ที่นางนารี ปะมะพุตโต)	- เพื่อให้ประชาชน ได้มีไฟฟ้าใช้ได้ อย่างทั่วถึง - เพื่อรองรับการ ขยายตัวทาง เศรษฐกิจ	ขยายเขตไฟฟ้า บ้านสองห้องใต้ หมู่ที่ ๙ (เส้นทาง ที่นายสมศักดิ์ บัว รัตน์ - ที่นางนารี ปะมะพุตโต) ระยะทาง ประมาณ ๑,๐๐๐.๐๐ ม.	๓๐๐,๐๐๐ อบต. หนองแสง	-	-	-	-	ประชาชน มีไฟฟ้าได้ ใช้อย่าง ทั่วถึง	ประชาชนมีการ คมนาคมที่สะดวก มากขึ้นและ ปลอดภัยในการ เดินทาง	กองช่าง / การ ไฟฟ้า ส่วน ภูมิภาค

ลำดับ ที่	โครงการ	วัตถุประสงค์	เป้าหมาย (ผลผลิตของ โครงการ)	งบประมาณและแหล่งที่มา					ตัวชี้วัด (KPI)	ผลที่คาดว่าจะ ได้รับ	หน่วยงาน รับผิดชอบ
				๒๕๖๖ (บาท)	๒๕๖๗ (บาท)	๒๕๖๘ (บาท)	๒๕๖๙ (บาท)	๒๕๗๐ (บาท)			
๑๔๖.	๔. โครงการ อุดหนุนการไฟฟ้า ส่วนภูมิภาค เพื่อ เป็นค่าการขยาย เขตไฟฟ้า บ้าน แดง หมู่ที่ ๑๒ (เส้นทางหน้าวัด – ที่นางทองจันทร์ สุวรรณ)	-เพื่อให้ประชาชน ได้มีไฟฟ้าใช้ได้ อย่างทั่วถึง -เพื่อรองรับการ ขยายตัวทาง เศรษฐกิจ	ขยายเขตไฟฟ้า บ้านแดง หมู่ที่ ๑๒ (เส้นทางหน้า วัด – ที่นางทอง จันทร์ สุวรรณ) ระยะทาง ประมาณ ๕๘๐ ม.	๑๘๕,๐๐๐ อบต. หนองแสง	-	-	-	-	ประชาชน มีไฟฟ้าได้ ใช้อย่าง ทั่วถึง	ประชาชนมีการ คมนาคมที่สะดวก มากขึ้นและ ปลอดภัยในการ เดินทาง	กองช่าง / การ ไฟฟ้า ส่วน ภูมิภาค
๑๔๗.	๕. โครงการอุดหนุน การไฟฟ้าส่วน ภูมิภาค เพื่อเป็นค่า การขยายเขตไฟฟ้า บ้านแดง หมู่ที่ ๑๒ (เส้นทางที่ นายสมบัติ ปองไป – ที่นายไพศาล พรหมดี) ระยะทาง ประมาณ ๑๗๐ ม.	-เพื่อให้ประชาชน ได้มีไฟฟ้าใช้ได้ อย่างทั่วถึง -เพื่อรองรับการ ขยายตัวทาง เศรษฐกิจ	ขยายเขตไฟฟ้า บ้านแดง หมู่ที่ ๑๒ (เส้นทางที่ นายสมบัติ ปอง ไป – ที่นาย ไพศาล พรหมดี) ระยะทาง ประมาณ ๑๗๐ ม.	๕๕,๐๐๐ อบต. หนองแสง	-	-	-	-	ประชาชน มีไฟฟ้าได้ ใช้อย่าง ทั่วถึง	ประชาชนมีการ คมนาคมที่สะดวก มากขึ้นและ ปลอดภัยในการ เดินทาง	กองช่าง / การ ไฟฟ้า ส่วน ภูมิภาค

ลำดับ ที่	โครงการ	วัตถุประสงค์	เป้าหมาย (ผลผลิตของ โครงการ)	งบประมาณและแหล่งที่มา					ตัวชี้วัด (KPI)	ผลที่คาดว่าจะ ได้รับ	หน่วยงาน รับผิดชอบ
				๒๕๖๖ (บาท)	๒๕๖๗ (บาท)	๒๕๖๘ (บาท)	๒๕๖๙ (บาท)	๒๕๗๐ (บาท)			
๑๔๘.	๖. โครงการ อุดหนุนการไฟฟ้า ส่วนภูมิภาค เพื่อ เป็นค่าการขยาย เขตไฟฟ้า บ้าน แดง หมู่ที่ ๑๒ (เส้นทางที่นาย สมบัติ ปองไป – ทางไปบ้าน ชองแมว)	-เพื่อให้ประชาชน ได้มีไฟฟ้าใช้ได้ อย่างทั่วถึง -เพื่อรองรับการ ขยายตัวทาง เศรษฐกิจ	ขยายเขตไฟฟ้า บ้านแดง หมู่ที่ ๑๒ (เส้นทางที่ นายสมบัติ ปอง ไป – ทางไปบ้าน ชองแมว) ระยะทาง ประมาณ ๑๒๐ ม.	๔๐,๐๐๐ อบต. หนองแสง	-	-	-	-	ประชาชน มีไฟฟ้าได้ ใช้อย่าง ทั่วถึง	ประชาชนมีการ คมนาคมที่สะดวก มากขึ้นและ ปลอดภัยในการ เดินทาง	กองช่าง / การ ไฟฟ้า ส่วน ภูมิภาค
๑๔๙.	๗. โครงการอุดหนุน การไฟฟ้าส่วน ภูมิภาค เพื่อเป็นค่า การขยายเขตไฟฟ้า บ้านแดง หมู่ที่ ๑๒ (เส้นทางหลังบึง PT – ป่ายางนายเทว รัตน์ จิตประเสริฐธรรม)	-เพื่อให้ประชาชน ได้มีไฟฟ้าใช้ได้ อย่างทั่วถึง -เพื่อรองรับการ ขยายตัวทาง เศรษฐกิจ	ขยายเขตไฟฟ้า บ้านแดง หมู่ที่ ๑๒ (เส้นทางหลัง บึง PT – ป่ายาง นายเทวรัตน์ จิต ประเสริฐธรรม) ระยะทาง ประมาณ ๗๐๐ ม.	๒๒๐,๐๐๐ อบต. หนองแสง	-	-	-	-	ประชาชน มีไฟฟ้าได้ ใช้อย่าง ทั่วถึง	ประชาชนมีการ คมนาคมที่สะดวก มากขึ้นและ ปลอดภัยในการ เดินทาง	กองช่าง / การ ไฟฟ้า ส่วน ภูมิภาค

ลำดับ ที่	โครงการ	วัตถุประสงค์	เป้าหมาย (ผลผลิตของ โครงการ)	งบประมาณและแหล่งที่มา					ตัวชี้วัด (KPI)	ผลที่คาดว่าจะ ได้รับ	หน่วยงาน รับผิดชอบ
				๒๕๖๖ (บาท)	๒๕๖๗ (บาท)	๒๕๖๘ (บาท)	๒๕๖๙ (บาท)	๒๕๗๐ (บาท)			
๑๕๐.	๘. โครงการ อุดหนุนการไฟฟ้า ส่วนภูมิภาค เพื่อ เป็นค่าการขยาย เขตไฟฟ้า บ้าน แดง หมู่ที่ ๑๒ (เส้นทางที่ผ.พนม - ที่นางสมพร บุญเลิศ)	-เพื่อให้ประชาชน ได้มีไฟฟ้าใช้ได้ อย่างทั่วถึง -เพื่อรองรับการ ขยายตัวทาง เศรษฐกิจ	ขยายเขตไฟฟ้า บ้านแดง หมู่ที่ ๑๒ (เส้นทางที่ ผ. พนม - ที่ นางสมพร บุญเลิศ) ระยะทาง ประมาณ ๔๐๐ ม.	๑๓๐,๐๐๐ อบต. หนองแสง	-	-	-	-	ประชาชน มีไฟฟ้าได้ ใช้อย่าง ทั่วถึง	ประชาชนมีการ คมนาคมที่สะดวก มากขึ้นและ ปลอดภัยในการ เดินทาง	กองช่าง / การ ไฟฟ้า ส่วน ภูมิภาค
๑๕๑.	๙. โครงการ อุดหนุนการไฟฟ้า ส่วนภูมิภาค เพื่อ เป็นค่าการขยาย เขตไฟฟ้า บ้านจัว เจริญ หมู่ที่ ๒๘ (เส้นทางบ้านตา อรุณ - ป่ายาง)	-เพื่อให้ประชาชน ได้มีไฟฟ้าใช้ได้ อย่างทั่วถึง -เพื่อรองรับการ ขยายตัวทาง เศรษฐกิจ	ขยายเขตไฟฟ้า บ้านจัวเจริญ หมู่ ที่ ๒๘ (เส้นทาง บ้านตาอรุณ - ป่ายาง) ระยะทาง ประมาณ ๘๒๐.๐๐ ม.	๒๕๐,๐๐๐ อบต. หนองแสง	-	-	-	-	ประชาชน มีไฟฟ้าได้ ใช้อย่าง ทั่วถึง	ประชาชนมีการ คมนาคมที่สะดวก มากขึ้นและ ปลอดภัยในการ เดินทาง	กองช่าง / การ ไฟฟ้า ส่วน ภูมิภาค

ลำดับ ที่	โครงการ	วัตถุประสงค์	เป้าหมาย (ผลผลิตของ โครงการ)	งบประมาณและแหล่งที่มา					ตัวชี้วัด (KPI)	ผลที่คาดว่าจะ ได้รับ	หน่วยงาน รับผิดชอบ
				๒๕๖๖ (บาท)	๒๕๖๗ (บาท)	๒๕๖๘ (บาท)	๒๕๖๙ (บาท)	๒๕๗๐ (บาท)			
๑๕๒.	๑๐. โครงการ อุดหนุนการไฟฟ้า ส่วนภูมิภาค เพื่อ เป็นค่าการขยาย เขตไฟฟ้า บ้าน โพธิ์ หมู่ที่ ๒๐ (เส้นทางบ้าน นายคำมูล ทองสมบูรณ์)	-เพื่อให้ประชาชน ได้มีไฟฟ้าใช้ได้ อย่างทั่วถึง -เพื่อรองรับการ ขยายตัวทาง เศรษฐกิจ	ขยายเขตไฟฟ้า บ้านโพธิ์ หมู่ที่ ๒๐ (เส้นทางบ้าน นายคำมูล ทองสมบูรณ์) ระยะทาง ประมาณ ๒๐๐ ม.	๖๐,๐๐๐ อบต. หนองแสง	-	-	-	-	ประชาชน มีไฟฟ้าได้ ใช้อย่าง ทั่วถึง	ประชาชนมีการ คมนาคมที่สะดวก มากขึ้นและ ปลอดภัยในการ เดินทาง	กองช่าง / การ ไฟฟ้า ส่วน ภูมิภาค
๑๕๓.	๑๑. โครงการ อุดหนุนขยายเขต การประปาส่วน ภูมิภาค บ้าน หนองเดิน หมู่ที่ ๑๖ , บ้านเดินคำ หมู่ที่ ๒๗	-เพื่อให้ประชาชน ได้มีประปาใช้ได้ อย่าทั่วถึง -เพื่อรองรับการ ขยายตัวทาง เศรษฐกิจ	ขยายเขตการ ประปาส่วน ภูมิภาค บ้าน หนองเดิน หมู่ที่ ๑๖ , บ้านเดินคำ หมู่ที่ ๒๗ ระยะทาง ประมาณ ๕,๕๐๐.๐๐ ม.	๖๐๐,๐๐๐ อบต. หนองแสง	-	-	-	-	ประชาชน มีประปา ใช้ทุก ครัวเรือน	ประชาชนได้ใช้ น้ำประปาส่วน ภูมิภาคที่ได้ มาตรฐาน	กองช่าง / การ ประปา ส่วน ภูมิภาค

รายละเอียดโครงการพัฒนา
แผนพัฒนาท้องถิ่น (พ.ศ. ๒๕๖๖ - ๒๕๗๐)
องค์การบริหารส่วนตำบลหนองแสง อำเภอลำลูกเกด จังหวัดมหาสารคาม

- ยุทธศาสตร์พัฒนาจังหวัดที่ ๒ ส่งเสริมการค้า การลงทุน การท่องเที่ยวเชิงสร้างสรรค์และวัฒนธรรม เป็นมิตรกับสิ่งแวดล้อม
- ยุทธศาสตร์การพัฒนาขององค์กรปกครองส่วนท้องถิ่นในเขตจังหวัดที่ ๓ การพัฒนาโครงสร้างการผลิตและสร้างความมั่นคงทางเศรษฐกิจในท้องถิ่น

๖. ยุทธศาสตร์ด้านการพัฒนาโครงสร้างพื้นฐาน

๖.๒ แผนงานอุตสาหกรรมและการโยธา

(๖.๒.๑ งานก่อสร้าง)

ลำดับ ที่	โครงการ	วัตถุประสงค์	เป้าหมาย (ผลผลิตของ โครงการ)	งบประมาณและแหล่งที่มา					ตัวชี้วัด (KPI)	ผลที่คาดว่าจะได้รับ	หน่วยงาน รับผิดชอบ
				๒๕๖๖ (บาท)	๒๕๖๗ (บาท)	๒๕๖๘ (บาท)	๒๕๖๙ (บาท)	๒๕๗๐ (บาท)			
๑๕๔.	๑. โครงการ ขุดลอกลำห้วย/ หนองน้ำ สาธารณะในเขต พื้นที่รับผิดชอบ อบต.หนองแสง	-เพื่อให้ เกษตรกรมีน้ำ ใช้ในการทำ การเกษตร อย่างเพียงพอ -เพื่ อ ป้ อ ง กั น ปัญหาน้ำท่วม	ขุดลอกลำ ห้วย/หนองน้ำ สาธารณะใน เขตพื้นที่ รับผิดชอบ อบต. หนองแสง อย่างน้อยปีละ ๒ แห่ง	๑,๐๐๐,๐๐๐ อบต. หนองแสง/ ส่วนราชการ อื่น	๑,๐๐๐,๐๐๐ อบต. หนองแสง/ ส่วนราชการ อื่น	๑,๐๐๐,๐๐๐ อบต. หนองแสง/ ส่วนราชการ อื่น	๑,๐๐๐,๐๐๐ อบต. หนองแสง/ ส่วนราชการอื่น	๑,๐๐๐,๐๐๐ อบต. หนองแสง/ ส่วนราชการ อื่น	ลำห้วย หนอง น้ำ ฝายกั้นน้ำ ในเขตพื้นที่ รับผิดชอบ อบต. หนองแสง ใช้ งานได้อย่าง ปกติ และเป็น อย่างดี ตลอด ปี	-ประชาชนมี น้ำใช้เพื่อ การเกษตร ในฤดูแล้ง -ลด การเกิด ปัญหาน้ำท่วม	กองช่าง

ลำดับ ที่	โครงการ	วัตถุประสงค์	เป้าหมาย (ผลผลิตของโครงการ)	งบประมาณและแหล่งที่มา					ตัวชี้วัด (KPI)	ผลที่คาดว่าจะ ได้รับ	หน่วยงาน รับผิดชอบ
				๒๕๖๖ (บาท)	๒๕๖๗ (บาท)	๒๕๖๘ (บาท)	๒๕๖๙ (บาท)	๒๕๗๐ (บาท)			
๑๕๕.	๒. โครงการ ก่อสร้างถนน คอนกรีตเสริม เหล็ก บ้านวาปี หมู่ที่ ๑ (เส้นทาง บ้านนายดนตรี อินทร์ไชย)	เพื่อความ สะดวกในการ คมนาคมของ ประชาชนและ มีความ ปลอดภัยมาก ขึ้น	ก่อสร้างถนนคอนกรีตเสริมเหล็ก บ้านวาปี หมู่ที่ ๑ (เส้นทางบ้านนาย ดนตรี อินทร์ไชย) ขนาด กว้าง ๕.๐๐ ม. ยาว ๗๔.๐๐ ม. หนา ๐.๑๕ ม. มีปริมาณผิวจราจรไม่น้อยกว่า ๓๗๐.๐๐ ตร.ม. ลงลูกรังไหล่ทาง กว้างเฉลี่ย ๐.๕๐ ม. พร้อมติดตั้ง ป้ายโครงการ ก่อสร้างตามแบบอบต. หนองแสงกำหนด	-	๒๓๐,๐๐๐ อบต. หนองแสง	-	-	-	ประชาชนมี เส้นทาง คมนาคมที่ สะดวกและ ปลอดภัย มากขึ้น	ประชาชนมี การคมนาคม ที่สะดวกมาก ขึ้นและ ปลอดภัยใน การเดินทาง	กองช่าง
๑๕๖.	๓. โครงการ ก่อสร้างถนน คอนกรีตเสริม เหล็ก บ้าน หนองแสง หมู่ที่ ๒ (เส้นทางซอย ลูงหวด)	เพื่อความ สะดวกในการ คมนาคมของ ประชาชนและ มีความ ปลอดภัยมาก ขึ้น	ก่อสร้างถนนคอนกรีตเสริมเหล็ก บ้านหนองแสง หมู่ที่ ๒ (เส้นทางซอย ลูงหวด) ขนาด กว้าง ๔.๐๐ ม. ยาว ๗๘.๕๐ ม. หนา ๐.๑๕ ม. มีปริมาณ ผิวจราจรไม่น้อยกว่า ๓๑๔.๐๐ ตร. ม. ลงลูกรังไหล่ทางกว้างเฉลี่ย ๐.๕๐ ม. พร้อมติดตั้งป้ายโครงการ ก่อสร้าง ตามแบบอบต.หนองแสงกำหนด	๑๘๗,๐๐๐ อบต. หนองแสง	-	-	-	-	ประชาชนมี เส้นทาง คมนาคมที่ สะดวกและ ปลอดภัย มากขึ้น	ประชาชนมี การคมนาคม ที่สะดวกมาก ขึ้นและ ปลอดภัยใน การเดินทาง	กองช่าง

ลำดับ ที่	โครงการ	วัตถุประสงค์	เป้าหมาย (ผลผลิตของโครงการ)	งบประมาณและแหล่งที่มา					ตัวชี้วัด (KPI)	ผลที่คาดว่าจะได้รับ	หน่วยงาน รับผิดชอบ
				๒๕๖๖ (บาท)	๒๕๖๗ (บาท)	๒๕๖๘ (บาท)	๒๕๖๙ (บาท)	๒๕๗๐ (บาท)			
๑๕๗.	๔. โครงการ ก่อสร้างถนน คอนกรีตเสริม เหล็ก บ้านสำโรง หมู่ที่ ๓ (เส้นทาง โรงแรม วีพี)	เพื่อความ สะดวกในการ คมนาคมของ ประชาชนและ มีความ ปลอดภัยมาก ขึ้น	ก่อสร้างถนนคอนกรีตเสริม เหล็ก บ้านสำโรง หมู่ที่ ๓ (เส้นทางโรงแรมวีพี) ขนาด กว้าง ๕.๐๐ ม. ยาว ๑๐๐.๐๐ ม. หนา ๐.๑๕ ม. มีปริมาณผิวจราจรไม่น้อย กว่า ๕๐๐.๐๐ ตร.ม. ลงลูกรังไหล่ทางกว้างเฉลี่ย ๐.๕๐ ม. พร้อมติดตั้งป้าย โครงการ ก่อสร้างตามแบบ อบต.หนองแสงกำหนด	๓๑๐,๐๐๐ อบต. หนองแสง	-	-	-	-	ประชาชนมี เส้นทาง คมนาคมที่ สะดวกและ ปลอดภัย มากขึ้น	ประชาชนมีการ คมนาคมที่ สะดวกมากขึ้น และปลอดภัย ในการเดินทาง	กองช่าง

ลำดับ ที่	โครงการ	วัตถุประสงค์	เป้าหมาย (ผลผลิตของโครงการ)	งบประมาณและแหล่งที่มา					ตัวชี้วัด (KPI)	ผลที่คาดว่าจะได้รับ	หน่วยงาน รับผิดชอบ
				๒๕๖๖ (บาท)	๒๕๖๗ (บาท)	๒๕๖๘ (บาท)	๒๕๖๙ (บาท)	๒๕๗๐ (บาท)			
๑๕๘.	๕. โครงการก่อสร้างถนนคอนกรีตเสริมเหล็ก บ้านดอนบม หมู่ที่ ๕ (เส้นทางบ้านนายวรจิตร ไวมงคุณ - นางแสงจันทร์ มหารัญ)	เพื่อความสะดวกในการคมนาคมของประชาชนและมีความปลอดภัยมากขึ้น	ก่อสร้างถนนคอนกรีตเสริมเหล็ก บ้านดอนบม หมู่ที่ ๕ (เส้นทางบ้านนายวรจิตร ไวมงคุณ - นางแสงจันทร์ มหารัญ) ขนาด กว้าง ๕.๐๐ ม. ยาว ๑๐๐.๐๐ ม. หนา ๐.๑๕ ม. มีปริมาณผิวจราจรไม่น้อยกว่า ๕๐๐.๐๐ ตร.ม. ลงลูกรังไหล่ทางกว้างเฉลี่ย ๐.๐๐ - ๐.๕๐ ม. พร้อมติดตั้งป้ายโครงการก่อสร้างตามแบบ อบต.หนองแสง กำหนด	๓๐๙,๐๐๐ อบต. หนองแสง	-	-	-	-	ประชาชนมีเส้นทางคมนาคมที่สะดวกและปลอดภัยมากขึ้น	ประชาชนมีการคมนาคมที่สะดวกมากขึ้นและการเดินทาง	กองช่าง

ลำดับ ที่	โครงการ	วัตถุประสงค์	เป้าหมาย (ผลผลิตของโครงการ)	งบประมาณและแหล่งที่มา					ตัวชี้วัด (KPI)	ผลที่คาดว่าจะ ได้รับ	หน่วยงาน รับผิดชอบ
				๒๕๖๖ (บาท)	๒๕๖๗ (บาท)	๒๕๖๘ (บาท)	๒๕๖๙ (บาท)	๒๕๗๐ (บาท)			
๑๕๙.	๖. โครงการ ก่อสร้างถนน คอนกรีต เสริมเหล็ก บ้าน หนองโน หมู่ที่ ๘ (วัดไผ่งามวราราม - ทางไปบ้านประ แหย่ง)	เพื่อความ สะดวกในการ คมนาคมของ ประชาชนและ มีความ ปลอดภัยมาก ขึ้น	ก่อสร้างถนนคอนกรีตเสริม เหล็ก บ้านหนองโน หมู่ที่ ๘ (วัดไผ่งามวราราม - ทางไป บ้านประแหย่ง) ขนาด กว้าง ๔.๐๐ ม. ยาว ๑๒๕.๐๐ ม. หนา ๐.๑๕ ม. มีปริมาณผิว จราจรไม่น้อยกว่า ๕๐๐.๐๐ ตร.ม. ลงลูกรังไหล่ทางกว้าง เฉลี่ย ๐.๕๐ ม. พร้อมติดตั้ง ป้ายโครงการ ก่อสร้างตาม แบบอบต.หนองแสงกำหนด	๓๑๓,๐๐๐ อบต. หนองแสง	-	-	-	-	ประชาชนมี เส้นทาง คมนาคมที่ สะดวกและ ปลอดภัย มากขึ้น	ประชาชนมีการ ค ม น า ค ม ที่ สะดวกมากขึ้น และปลอดภัย ในการเดินทาง	กองช่าง
๑๖๐.	๗. โครงการ ปรับปรุงพื้นที่ สาธารณะบริเวณ หลังโรงพยาบาล วาปีปทุม	เพื่อปรับปรุง พื้นที่สาธารณะ ใช้ประโยชน์ใน การบริการ ประชาชน	ถมดินบริเวณหลัง โรงพยาบาลวาปีปทุมสูง เฉลี่ย ๑.๐๐ ม.ขนาดพื้นที่ไม่ น้อยกว่า ๕,๐๐๐ ตร.ม. มีปริมาณดินถมไม่น้อยกว่า ๕,๒๕๐ ลบ.ม.	๕๐๐,๐๐๐ อบต. หนองแสง	-	-	-	-	มีพื้นที่ เพิ่มขึ้นใน การบริการ ประชาชน	ปรับปรุงพื้นที่ สาธารณะให้ เป็นประโยชน์	กองช่าง

ลำดับ ที่	โครงการ	วัตถุประสงค์	เป้าหมาย (ผลผลิตของโครงการ)	งบประมาณและแหล่งที่มา					ตัวชี้วัด (KPI)	ผลที่คาดว่าจะ ได้รับ	หน่วยงาน รับผิดชอบ
				๒๕๖๖ (บาท)	๒๕๖๗ (บาท)	๒๕๖๘ (บาท)	๒๕๖๙ (บาท)	๒๕๗๐ (บาท)			
๑๖๑.	๘. โครงการ ก่อสร้างถนน คอนกรีต เสริมเหล็ก บ้านโนนท่อน หมู่ที่ ๑๑ (เส้นทางบ้าน นายศุภชัย เปรมปรี)	เพื่อความ สะดวกในการ คมนาคมของ ประชาชนและ มีความ ปลอดภัยมาก ขึ้น	ก่อสร้างถนนคอนกรีตเสริม เหล็ก บ้านโนนท่อน หมู่ที่ ๑๑ (เส้นทางบ้านนายศุภชัย เปรมปรี) ขนาด กว้าง ๔.๐๐ ม. ยาว ๙๕.๐๐ ม. หนา ๐.๑๕ ม. มีปริมาณผิว จราจรไม่น้อยกว่า ๓๘๐.๐๐ ตร.ม. ลงลูกรังไหล่ทางกว้าง เฉลี่ย ๐.๒๕ - ๐.๓๕ ม. พร้อมติดตั้งป้ายโครงการ ก่อสร้างตามแบบอบต. หนองแสงกำหนด	๒๓๗,๐๐๐ อบต. หนองแสง	-	-	-	-	ประชาชนมี เส้นทาง คมนาคมที่ สะดวกและ ปลอดภัย มากขึ้น	ประชาชนมีการ คมนาคมที่ สะดวกมากขึ้น และปลอดภัย ในการเดินทาง	กองช่าง

ลำดับ ที่	โครงการ	วัตถุประสงค์	เป้าหมาย (ผลผลิตของโครงการ)	งบประมาณและแหล่งที่มา					ตัวชี้วัด (KPI)	ผลที่คาดว่าจะได้รับ	หน่วยงาน รับผิดชอบ
				๒๕๖๖ (บาท)	๒๕๖๗ (บาท)	๒๕๖๘ (บาท)	๒๕๖๙ (บาท)	๒๕๗๐ (บาท)			
๑๖๒.	๙. โครงการ ก่อสร้างถนน คอนกรีต เสริมเหล็ก บ้านบมทุ่ง หมู่ที่ ๑๓ (เส้นทางวัด บ้านบมทุ่ง - เมรุ)	เพื่อความ สะดวกในการ คมนาคมของ ประชาชนและ มีความ ปลอดภัยมาก ขึ้น	ก่อสร้างถนนคอนกรีตเสริม เหล็ก บ้านบมทุ่ง หมู่ที่ ๑๓ (เส้นทางวัดบ้านบมทุ่ง - เมรุ) ขนาด กว้าง ๕.๐๐ ม. ยาว ๑๐๐.๐๐ ม. หนา ๐.๑๕ ม. มีปริมาณผิว จราจรไม่น้อยกว่า ๕๐๐.๐๐ ตร.ม. ลงลูกรังไหล่ทางกว้าง เฉลี่ย ๐.๕๐ ม. พร้อมติดตั้ง ป้ายโครงการ ก่อสร้างตาม แบบอบต.หนองแสง กำหนด	๓๑๐,๐๐๐ อบต. หนองแสง	-	-	-	-	ประชาชนมี เส้นทาง คมนาคมที่ สะดวกและ ปลอดภัย มากขึ้น	ประชาชนมีการ คมนาคมที่ สะดวกมากขึ้น และปลอดภัย ในการเดินทาง	กองช่าง

ลำดับ ที่	โครงการ	วัตถุประสงค์	เป้าหมาย (ผลผลิตของโครงการ)	งบประมาณและแหล่งที่มา					ตัวชี้วัด (KPI)	ผลที่คาดว่าจะ ได้รับ	หน่วยงาน รับผิดชอบ
				๒๕๖๖ (บาท)	๒๕๖๗ (บาท)	๒๕๖๘ (บาท)	๒๕๖๙ (บาท)	๒๕๗๐ (บาท)			
๑๖๓.	๑๐. โครงการ ก่อสร้างถนน คอนกรีต เสริมเหล็ก บ้าน ปลาบู่ หมู่ที่ ๑๔ (เส้นทางบ้าน นายทองคำ ลีนาค)	เพื่อความ สะดวกในการ คมนาคมของ ประชาชนและ มีความ ปลอดภัยมาก ขึ้น	ก่อสร้างถนนคอนกรีตเสริม เหล็ก บ้านปลาบู่ หมู่ที่ ๑๔ (เส้นทางบ้านนายทองคำ ลีนาค) ขนาด กว้าง ๕.๐๐ ม. ยาว ๘๘.๕๐ ม. หนา ๐.๑๕ ม. มีปริมาณผิว จราจรไม่น้อยกว่า ๔๔๒.๕๐ ตร.ม. ลงลูกรังไหล่ทางกว้าง เฉลี่ย ๐.๕๐ ม. พร้อมติดตั้ง ป้ายโครงการ ก่อสร้างตาม แบบอบต.หนองแสง กำหนด	๒๗๕,๐๐๐ อบต. หนองแสง	-	-	-	-	ประชาชนมี เส้นทาง คมนาคมที่ สะดวกและ ปลอดภัย มากขึ้น	ประชาชนมีการ คมนาคมที่ สะดวกมากขึ้น และปลอดภัย ในการเดินทาง	กองช่าง

ลำดับ ที่	โครงการ	วัตถุประสงค์	เป้าหมาย (ผลผลิตของโครงการ)	งบประมาณและแหล่งที่มา					ตัวชี้วัด (KPI)	ผลที่คาดว่าจะ ได้รับ	หน่วยงาน รับผิดชอบ
				๒๕๖๖ (บาท)	๒๕๖๗ (บาท)	๒๕๖๘ (บาท)	๒๕๖๙ (บาท)	๒๕๗๐ (บาท)			
๑๖๔.	๑๑. โครงการ ก่อสร้างถนน คอนกรีต เสริมเหล็ก บ้าน โสภียง หมู่ที่ ๑๕ (เส้นทางบ้าน นางจินตนาถึง บ้านนายสมบูรณ์)	เพื่อความ สะดวกในการ คมนาคมของ ประชาชนและ มีความ ปลอดภัยมาก ขึ้น	ก่อสร้างถนนคอนกรีตเสริม เหล็ก บ้านโสภียง หมู่ที่ ๑๕ (เส้นทางบ้านนาง จินตนาถึงบ้านนายสมบูรณ์) ขนาด กว้าง ๕.๐๐ ม. ยาว ๑๔๖.๐๐ ม. หน้า ๐.๑๕ ม. มีปริมาณผิวจราจรไม่น้อย กว่า ๗๓๐.๐๐ ตร.ม. ลง ลูกรังไหล่ทางกว้างเฉลี่ย ๐.๕๐ ม. พร้อมติดตั้งป้าย โครงการ ก่อสร้างตามแบบ อบต.หนองแสง กำหนด	๔๕๓,๐๐๐ อบต. หนองแสง	-	-	-	-	ประชาชนมี เส้นทาง คมนาคมที่ สะดวกและ ปลอดภัย มากขึ้น	ประชาชนมีการ คมนาคมที่ สะดวกมากขึ้น และปลอดภัย ในการเดินทาง	กองช่าง

ลำดับ ที่	โครงการ	วัตถุประสงค์	เป้าหมาย (ผลผลิตของโครงการ)	งบประมาณและแหล่งที่มา					ตัวชี้วัด (KPI)	ผลที่คาดว่าจะ ได้รับ	หน่วยงาน รับผิดชอบ
				๒๕๖๖ (บาท)	๒๕๖๗ (บาท)	๒๕๖๘ (บาท)	๒๕๖๙ (บาท)	๒๕๗๐ (บาท)			
๑๖๕.	๑๒. โครงการ ก่อสร้างถนน คอนกรีต เสริมเหล็ก บ้าน กระยอม หมู่ที่ ๑๗ (เส้นทาง ประยอม แสงวาโท - นายเคน ด้วงกระยอม)	เพื่อความ สะดวกในการ คมนาคมของ ประชาชนและ มีความ ปลอดภัยมาก ขึ้น	ก่อสร้างถนนคอนกรีตเสริมเหล็ก บ้านกระยอม หมู่ที่ ๑๗ (เส้นทาง ประยอม แสงวาโท - นายเคน ด้วงกระยอม) - ตอนที่ ๑ ขนาด กว้าง ๕.๐๐ ม. ยาว ๗๙.๐๐ ม. หนา ๐.๑๕ ม. มีปริมาณผิวจราจรไม่น้อยกว่า ๓๙๕ ตร.ม. - ตอนที่ ๒ ขนาด กว้าง ๔.๐๐ ม. ยาว ๓๐.๐๐ ม. หนา ๐.๑๕ ม. มีปริมาณผิวจราจรไม่น้อยกว่า ๑๒๐.๐๐ ตร.ม. ลงคูกรัง ไหล่ทางกว้างเฉลี่ย ๐.๐๐ - ๐.๕๐ ม. เสริมดินสูงเฉลี่ย ๐.๑๓ ม. หรือมีปริมาณดินไม่น้อยกว่า ๗๓.๐๐ ลบ.ม.(แน่น) วางท่อ ระบายน้ำขนาด Ø ๐.๓๐ ม. จำนวน ๕ ท่อน พร้อมติดตั้งป้าย โครงการ ก่อสร้างตามแบบ อบต. หนองแสง กำหนด	๓๓๖,๐๐๐	-	-	-	-	ประชาชนมี เส้นทาง คมนาคมที่ สะดวกและ ปลอดภัย มากขึ้น	ประชาชนมีการ คมนาคมที่ สะดวกมากขึ้น และปลอดภัย ในการเดินทาง	กองช่าง

ลำดับ ที่	โครงการ	วัตถุประสงค์	เป้าหมาย (ผลผลิตของโครงการ)	งบประมาณและแหล่งที่มา					ตัวชี้วัด (KPI)	ผลที่คาดว่าจะได้รับ	หน่วยงาน รับผิดชอบ
				๒๕๖๖ (บาท)	๒๕๖๗ (บาท)	๒๕๖๘ (บาท)	๒๕๖๙ (บาท)	๒๕๗๐ (บาท)			
๑๖๖.	๑๓. โครงการ ก่อสร้างถนน คอนกรีต เสริมเหล็ก บ้าน หนองขาม หมู่ที่ ๑๙ (เส้นทางไป ถนนลาดยางไป จ.มหาสารคาม)	เพื่อความ สะดวกในการ คมนาคมของ ประชาชนและ มีความ ปลอดภัยมาก ขึ้น	ก่อสร้างถนน คอนกรีตเสริมเหล็ก บ้าน หนองขาม หมู่ที่ ๑๙ (เส้นทางไปถนนลาดยางไป จ.มหาสารคาม) ขนาด กว้าง ๔.๐๐ ม. ยาว ๑๒๕.๐๐ ม. หนา ๐.๑๕ ม. มีปริมาณผิว จราจรไม่น้อยกว่า ๕๐๐.๐๐ ตร.ม. ลงลูกรังไหล่ทางกว้าง เฉลี่ย ๐.๑๐ - ๐.๒๕ ม. พร้อมติดตั้งป้ายโครงการ ก่อสร้างตามแบบ อบต. หนองแสง กำหนด	๓๑๑,๐๐๐	-	-	-	-	ประชาชนมี เส้นทาง คมนาคมที่ สะดวกและ ปลอดภัย มากขึ้น	ประชาชนมีการ คมนาคมที่ สะดวกมากขึ้น และปลอดภัย ในการเดินทาง	กองช่าง

ลำดับ ที่	โครงการ	วัตถุประสงค์	เป้าหมาย (ผลผลิตของโครงการ)	งบประมาณและแหล่งที่มา					ตัวชี้วัด (KPI)	ผลที่คาดว่าจะได้รับ	หน่วยงาน รับผิดชอบ
				๒๕๖๖ (บาท)	๒๕๖๗ (บาท)	๒๕๖๘ (บาท)	๒๕๖๙ (บาท)	๒๕๗๐ (บาท)			
๑๖๗.	๑๔. โครงการ ก่อสร้างถนน คอนกรีต เสริมเหล็ก บ้าน โพธิ์ หมู่ที่ ๒๐ (เส้นทางบ้าน นางสุรรัตน์ กีฬา)	เพื่อความ สะดวกในการ คมนาคมของ ประชาชนและ มีความ ปลอดภัยมาก ขึ้น	ก่อสร้างถนนคอนกรีต เสริมเหล็ก บ้านโพธิ์ หมู่ที่ ๒๐ (เส้นทางบ้าน นางสุรรัตน์ กีฬา) ขนาด กว้าง ๔.๐๐ ม. ยาว ๑๙๒.๐๐ ม. หน้า ๐.๑๕ ม. มีปริมาณผิวจราจรไม่น้อย กว่า ๗๖๘.๐๐ ตร.ม. ลงลูกรังไหล่ทางกว้างเฉลี่ย ๐.๑๕ - ๐.๒๕ ม. พร้อม ติดตั้งป้ายโครงการ ก่อสร้าง ตามแบบ อบต.หนองแสง กำหนด	๔๗๘,๐๐๐ อบต. หนองแสง	-	-	-	-	ประชาชนมี เส้นทาง คมนาคมที่ สะดวกและ ปลอดภัย มากขึ้น	ประชาชนมีการ คมนาคมที่ สะดวกมากขึ้น และปลอดภัย ในการเดินทาง	กองช่าง

ลำดับ ที่	โครงการ	วัตถุประสงค์	เป้าหมาย (ผลผลิตของโครงการ)	งบประมาณและแหล่งที่มา					ตัวชี้วัด (KPI)	ผลที่คาดว่าจะได้รับ	หน่วยงาน รับผิดชอบ
				๒๕๖๖ (บาท)	๒๕๖๗ (บาท)	๒๕๖๘ (บาท)	๒๕๖๙ (บาท)	๒๕๗๐ (บาท)			
๑๖๘.	๑๕. โครงการ ก่อสร้างถนน คอนกรีต เสริมเหล็ก บ้าน สองห้องเหนือ หมู่ที่ ๒๑ (เส้นทางบ้าน นายบุญชู ภูมาศ - นายทองอินทร์ ปาปะไพ)	เพื่อความ สะดวกในการ คมนาคมของ ประชาชนและ มีความ ปลอดภัยมาก ขึ้น	ก่อสร้างถนนคอนกรีต เสริมเหล็ก บ้านสองห้อง เหนือ หมู่ที่ ๒๑ (เส้นทาง บ้านนายบุญชู ภูมาศ - นายทองอินทร์ ปาปะไพ) ขนาด กว้าง ๕.๐๐ ม. ยาว ๑๑๐.๐๐ ม. หนา ๐.๑๕ ม. มีปริมาณผิวจราจรไม่น้อย กว่า ๕๕๐.๐๐ ตร.ม. ลงลูกรังไหล่ทางกว้างเฉลี่ย ๐.๕๐ ม. พร้อมติดตั้งป้าย โครงการ ก่อสร้างตามแบบ อบต.หนองแสง กำหนด	๓๔๒,๐๐๐ อบต. หนองแสง	-	-	-	-	ประชาชนมี เส้นทาง คมนาคมที่ สะดวกและ ปลอดภัย มากขึ้น	ประชาชนมีการ คมนาคมที่ สะดวกมากขึ้น และปลอดภัย ในการเดินทาง	กองช่าง

ลำดับ ที่	โครงการ	วัตถุประสงค์	เป้าหมาย (ผลผลิตของโครงการ)	งบประมาณและแหล่งที่มา					ตัวชี้วัด (KPI)	ผลที่คาดว่าจะ ได้รับ	หน่วยงาน รับผิดชอบ
				๒๕๖๖ (บาท)	๒๕๖๗ (บาท)	๒๕๖๘ (บาท)	๒๕๖๙ (บาท)	๒๕๗๐ (บาท)			
๑๖๙.	๑๖. โครงการ ก่อสร้างถนน คอนกรีต เสริมเหล็ก บ้าน ดอนบมพัฒนา หมู่ที่ ๒๔ (เส้นทางบ้าน นายพดล มูลทรา - บ้าน นายเจริญ โยวะผุย)	เพื่อความ สะดวกในการ คมนาคมของ ประชาชนและ มีความ ปลอดภัยมาก ขึ้น	ก่อสร้างถนนคอนกรีต เสริมเหล็ก บ้านดอนบม พัฒนา หมู่ที่ ๒๔ (เส้นทาง บ้านนายพดล มูลทรา - บ้านนายเจริญ โยวะผุย) ขนาด กว้าง ๔.๐๐ ม. ยาว ๑๓๒.๐๐ ม. หนา ๐.๑๕ ม. มีปริมาณผิวจราจรไม่น้อย กว่า ๕๒๘.๐๐ ตร.ม. ลงลูกรังไหล่ทางกว้างเฉลี่ย ๐.๑๕ - ๐.๒๕ ม. พร้อม ติดตั้งป้ายโครงการ ก่อสร้าง ตามแบบ อบต.หนองแสง กำหนด	๓๒๘,๐๐๐	-	-	-	-	ประชาชนมี เส้นทาง คมนาคมที่ สะดวกและ ปลอดภัย มากขึ้น	ประชาชนมีการ คมนาคมที่ สะดวกมากขึ้น และปลอดภัย ในการเดินทาง	กองช่าง

ลำดับ ที่	โครงการ	วัตถุประสงค์	เป้าหมาย (ผลผลิตของโครงการ)	งบประมาณและแหล่งที่มา					ตัวชี้วัด (KPI)	ผลที่คาดว่าจะได้รับ	หน่วยงาน รับผิดชอบ
				๒๕๖๖ (บาท)	๒๕๖๗ (บาท)	๒๕๖๘ (บาท)	๒๕๖๙ (บาท)	๒๕๗๐ (บาท)			
๑๗๐.	๑๗. โครงการก่อสร้างถนนคอนกรีตเสริมเหล็ก บ้านเมืองใหม่ หมู่ที่ ๒๕ (เส้นทางบ้าน อ.พลาชัย - บ้านดอนบม)	เพื่อความสะดวกในการคมนาคมของประชาชนและมีความปลอดภัยมากขึ้น	ก่อสร้างถนนคอนกรีตเสริมเหล็ก บ้านเมืองใหม่ หมู่ที่ ๒๕ (เส้นทางบ้าน อ.พลาชัย - บ้านดอนบม) ขนาด กว้าง ๕.๐๐ ม. ยาว ๑๐๐.๐๐ ม. หนา ๐.๑๕ ม. มีปริมาณผิวจราจรไม่น้อยกว่า ๕๐๐.๐๐ ตร.ม. ลงลูกรังไหล่ทางกว้างเฉลี่ย ๐.๕๐ ม. พร้อมติดตั้งป้ายโครงการ ก่อสร้างตามแบบ อบต.หนองแสง กำหนด	๓๑๐,๐๐๐ อบต. หนองแสง	-	-	-	-	ประชาชนมีเส้นทางคมนาคมที่สะดวกและปลอดภัยมากขึ้น	ประชาชนมีการคมนาคมที่สะดวกมากขึ้นในการเดินทาง	กองช่าง

ลำดับ ที่	โครงการ	วัตถุประสงค์	เป้าหมาย (ผลผลิตของโครงการ)	งบประมาณและแหล่งที่มา					ตัวชี้วัด (KPI)	ผลที่คาดว่าจะได้รับ	หน่วยงาน รับผิดชอบ
				๒๕๖๖ (บาท)	๒๕๖๗ (บาท)	๒๕๖๘ (บาท)	๒๕๖๙ (บาท)	๒๕๗๐ (บาท)			
๑๗๑.	๑๘. โครงการ ก่อสร้างถนน คอนกรีต เสริมเหล็ก บ้าน จอกขวางเหนือ หมู่ที่ ๒๖ (เส้นทางบ้าน นายกาญ สารมาตร์ – นายสีมา กุยวาปี)	เพื่อความ สะดวกในการ คมนาคมของ ประชาชนและ มีความ ปลอดภัยมาก ขึ้น	ก่อสร้างถนนคอนกรีต เสริมเหล็ก บ้านจอกขวาง เหนือ หมู่ที่ ๒๖ (เส้นทาง บ้านนายกาญ สารมาตร์ – นายสีมา กุยวาปี) ขนาด กว้าง ๕.๐๐ ม. ยาว ๑๓๐.๐๐ ม. หน้า ๐.๑๕ ม. มีปริมาณผิวจราจรไม่น้อย กว่า ๖๕๐.๐๐ ตร.ม. เสริม ดินสูงเฉลี่ย ๐.๓๐ ม. หรือ มีปริมาณดินไม่น้อยกว่า ๒๐๗.๐๐ ลบ.ม.(แน่น) ลงลูกรังไหล่ทางกว้างเฉลี่ย ๐.๐๐ - ๐.๕๐ ม. พร้อม ติดตั้งป้ายโครงการ ก่อสร้าง ตามแบบ อบต.หนองแสง กำหนด	๔๓๕,๐๐๐ อบต. หนองแสง	-	-	-	-	ประชาชนมี เส้นทาง คมนาคมที่ สะดวกและ ปลอดภัย มากขึ้น	ประชาชนมีการ คมนาคมที่ สะดวกมากขึ้น และปลอดภัย ในการเดินทาง	กองช่าง

ลำดับ ที่	โครงการ	วัตถุประสงค์	เป้าหมาย (ผลผลิตของโครงการ)	งบประมาณและแหล่งที่มา					ตัวชี้วัด (KPI)	ผลที่คาดว่าจะได้รับ	หน่วยงาน รับผิดชอบ
				๒๕๖๖ (บาท)	๒๕๖๗ (บาท)	๒๕๖๘ (บาท)	๒๕๖๙ (บาท)	๒๕๗๐ (บาท)			
๑๗๒.	๑๙. โครงการปรับปรุงถนนดินเสริมผิวจราจรหินคลุก บ้านหนองคู หมู่ที่ ๔ (เส้นทางคลองส่งน้ำชลประทาน)	เพื่อความสะดวกในการคมนาคมของประชาชนและมีความปลอดภัยมากขึ้น	โครงการปรับปรุงถนนดินเสริมผิวจราจรหินคลุก บ้านหนองคู หมู่ที่ ๔ (เส้นทางคลองส่งน้ำชลประทาน) ขนาด กว้าง ๓.๐๐ ม. ยาว ๔๙๐.๐๐ ม. พร้อมบดอัดแน่น โดยลงผิวจราจรหินคลุกหนาเฉลี่ย ๐.๑๓ ม. มีปริมาณหินคลุกไม่น้อยกว่า ๑๙๙.๐๐ ลบ.ม. ติดตั้งป้ายโครงการ ก่อสร้างตามแบบ อบต.หนองแสง กำหนด	๒๙๘,๐๐๐ อบต. หนองแสง	-	-	-	-	ประชาชนมีเส้นทางคมนาคมที่สะดวกและปลอดภัยมากขึ้น	ประชาชนมีการคมนาคมที่สะดวกมากขึ้นในการเดินทาง	กองช่าง

ลำดับ ที่	โครงการ	วัตถุประสงค์	เป้าหมาย (ผลผลิตของโครงการ)	งบประมาณและแหล่งที่มา					ตัวชี้วัด (KPI)	ผลที่คาดว่าจะ ได้รับ	หน่วยงาน รับผิดชอบ
				๒๕๖๖ (บาท)	๒๕๖๗ (บาท)	๒๕๖๘ (บาท)	๒๕๖๙ (บาท)	๒๕๗๐ (บาท)			
๑๗๓.	๒๐. โครงการปรับปรุงถนนดินเสริมผิวจราจรหินคลุกบ้านหนองคูไฮ หมู่ที่ ๑๘ (เส้นทางจากสะพานไปแก่งน้อย)	เพื่อความสะดวกในการคมนาคมของประชาชนและมีความปลอดภัยมากขึ้น	ปรับปรุงถนนดินเสริมผิวจราจรหินคลุกบ้านหนองคูไฮ หมู่ที่ ๑๘ (เส้นทางจากสะพานไปแก่งน้อย) ขนาด กว้าง ๓.๐๐ ม. ยาว ๕๘๒.๐๐ ม. พร้อมบดอัดแน่น โดยลงผิวจราจรหินคลุกหนาเฉลี่ย ๐.๑๒ ม. มีปริมาณหินคลุกไม่น้อยกว่า ๒๑๘.๐๐ ลบ.ม. ติดตั้งป้ายโครงการ ก่อสร้างตามแบบ อบต.หนองแสง กำหนด	๓๒๖,๐๐๐ อบต. หนองแสง	-	-	-	-	ประชาชนมีเส้นทางคมนาคมที่สะดวกและปลอดภัยมากขึ้น	ประชาชนมีการคมนาคมที่สะดวกมากขึ้นในการเดินทาง	กองช่าง

ลำดับ ที่	โครงการ	วัตถุประสงค์	เป้าหมาย (ผลผลิตของโครงการ)	งบประมาณและแหล่งที่มา					ตัวชี้วัด (KPI)	ผลที่คาดว่าจะได้รับ	หน่วยงาน รับผิดชอบ
				๒๕๖๖ (บาท)	๒๕๖๗ (บาท)	๒๕๖๘ (บาท)	๒๕๖๙ (บาท)	๒๕๗๐ (บาท)			
๑๗๔.	๒๑. โครงการก่อสร้างทางระบายน้ำ บ้านโพธิ์ หมู่ที่ ๑๐ (ปากทางบ้านโพธิ์ - ลำห้วยร่องกระโดน)	เพื่อป้องกันน้ำท่วมขัง และแก้ไขปัญหาน้ำเสีย	ก่อสร้างทางระบายน้ำ บ้านโพธิ์ หมู่ที่ ๑๐ (ปากทางบ้านโพธิ์ - ลำห้วยร่องกระโดน) โดยวางท่อระบายน้ำ คสล.ขนาด Ø ๐.๖๐ x ๑.๐๐ ม. บ่อพัก คสล.ขนาด ๐.๙๐ x ๐.๙๐ ม.จำนวน ๑๐ บ่อ ความยาวรวม ๑๕๕.๐๐ ม. พร้อมติดตั้งป้ายโครงการ ก่อสร้างตามแบบ อบต.หนองแสง กำหนด	๓๑๐,๐๐๐ อบต. หนองแสง	-	-	-	-	ลดปัญหาน้ำท่วมขัง	ประชาชนได้รับความสะดวกในการสัญจร และป้องกันน้ำท่วมขัง	กองช่าง

ลำดับ ที่	โครงการ	วัตถุประสงค์	เป้าหมาย (ผลผลิตของโครงการ)	งบประมาณและแหล่งที่มา					ตัวชี้วัด (KPI)	ผลที่คาดว่าจะ ได้รับ	หน่วยงาน รับผิดชอบ
				๒๕๖๖ (บาท)	๒๕๖๗ (บาท)	๒๕๖๘ (บาท)	๒๕๖๙ (บาท)	๒๕๗๐ (บาท)			
๑๗๕.	๒๒. โครงการ ก่อสร้างทาง ระบายน้ำ บ้านสองห้องกลาง หมู่ที่ ๒๒ (เส้นทางสี่แยก ลาดยาง - หนองสองห้อง)	เพื่อป้องกัน น้ำท่วมขัง และ แก้ไขปัญหา น้ำเสีย	ก่อสร้างทางระบายน้ำ บ้านสองห้องกลาง หมู่ที่ ๒๒ (เส้นทางสี่แยกลาดยาง - หนองสองห้อง) โดยวางท่อ ระบายน้ำคสล.ขนาด Ø ๐.๔x๑.๐๐ ม. บ่อพัก คสล.ขนาด ๐.๗x๐.๗๐ ม. จำนวน ๑๔ บ่อ ความยาว รวม ๒๒๐ เมตร พร้อม ติดตั้งป้ายโครงการ ก่อสร้าง ตามแบบ อบต.หนองแสง กำหนด	๒๙๕,๐๐๐ อบต. หนองแสง	-	-	-	-	ลดปัญหาน้ำ ท่วมขัง	ประชาชน ได้รับความ สะดวกในการ สัญจร และ ป้องกันน้ำ ท่วมขัง	กองช่าง

ลำดับ ที่	โครงการ	วัตถุประสงค์	เป้าหมาย (ผลผลิตของโครงการ)	งบประมาณและแหล่งที่มา					ตัวชี้วัด (KPI)	ผลที่คาดว่าจะได้รับ	หน่วยงาน รับผิดชอบ
				๒๕๖๖ (บาท)	๒๕๖๗ (บาท)	๒๕๖๘ (บาท)	๒๕๖๙ (บาท)	๒๕๗๐ (บาท)			
๑๗๖.	๒๓. โครงการก่อสร้างทางระบายน้ำ บ้านไชยทอง หมู่ที่ ๒๓ (เส้นทางกลางหมู่บ้าน)	เพื่อป้องกันน้ำท่วมขัง และแก้ไขปัญหาน้ำเสีย	โครงการก่อสร้างทางระบายน้ำ บ้านไชยทอง หมู่ที่ ๒๓ (เส้นทางกลางหมู่บ้าน) โดยวางท่อระบายน้ำ คสล. ขนาด Ø ๐.๖๐ x ๑.๐๐ ม. บ่อพัก คสล.ขนาด ๐.๙๐ x ๐.๙๐ ม.จำนวน ๑๒ บ่อ ความยาวรวม ๑๗๓ เมตร พร้อมติดตั้งป้ายโครงการก่อสร้างตามแบบ อบต.หนองแสง กำหนด	๓๔๕,๐๐๐ อบต. หนองแสง	-	-	-	-	ลดปัญหาน้ำท่วมขัง	ประชาชนได้รับความสะดวกในการสัญจร และป้องกันน้ำท่วมขัง	กองช่าง

ลำดับ ที่	โครงการ	วัตถุประสงค์	เป้าหมาย (ผลผลิตของโครงการ)	งบประมาณและแหล่งที่มา					ตัวชี้วัด (KPI)	ผลที่คาดว่าจะได้รับ	หน่วยงาน รับผิดชอบ
				๒๕๖๖ (บาท)	๒๕๖๗ (บาท)	๒๕๖๘ (บาท)	๒๕๖๙ (บาท)	๒๕๗๐ (บาท)			
๑๗๗.	๒๔. โครงการ ก่อสร้างร่อง ระบายน้ำ บ้าน วาปี หมู่ที่ ๑ (เส้นทางเขต เทศบาล - วงเวียน)	เพื่อป้องกัน น้ำท่วมขัง และ แก้ไขปัญหา น้ำเสีย	โครงการก่อสร้างร่องระบาย น้ำ บ้านวาปี หมู่ที่ ๑ (เส้นทางเขตเทศบาล - วงเวียน) โดยก่อสร้างรางระบายน้ำ คสล.ขนาด Ø ๐.๔๐ x ๑.๐๐ ม. บ่อพัก คสล.ขนาด ๐.๘๐ x ๐.๘๐ ม.จำนวน ๑ ๙ บ่อ ความยาวรวม ๒๗๕ เมตร พร้อมติดตั้งป้าย โครงการก่อสร้างตามแบบ อบต.หนองแสง กำหนด	๑,๑๐๐,๐๐๐ อบต. หนองแสง	-	-	-	-	ลดปัญหาน้ำ ท่วมขัง	ประชาชน ได้รับความ สะดวกในการ สัญจร และ ป้องกันน้ำ ท่วมขัง	กองช่าง

รายละเอียดโครงการพัฒนา
แผนพัฒนาท้องถิ่น (พ.ศ. ๒๕๖๖ - ๒๕๗๐)

โครงการที่เกี่วข้องกับขององค์กรปกครองส่วนท้องถิ่น

องค์การบริหารส่วนตำบลหนองแสง อ.วาปีปทุม จ.มหาสารคาม

- ยุทธศาสตร์พัฒนาจังหวัดที่ ๒ ส่งเสริมการค้า การลงทุน การท่องเที่ยวเชิงสร้างสรรค์และวัฒนธรรม เป็นมิตรกับสิ่งแวดล้อม
- ยุทธศาสตร์การพัฒนาขององค์กรปกครองส่วนท้องถิ่นในเขตจังหวัดที่ ๓ การพัฒนาโครงสร้างการผลิตและสร้างความมั่นคงทางเศรษฐกิจในท้องถิ่น

๖.ยุทธศาสตร์ด้านการพัฒนาโครงสร้างพื้นฐาน

๖.๑ แผนงานอุตสาหกรรมและการโยธา

(๖.๑.๑ งานก่อสร้าง)

ลำดับ ที่	โครงการ	วัตถุประสงค์	เป้าหมาย (ผลผลิตของโครงการ)	งบประมาณและแหล่งที่มา					ตัวชี้วัด (KPI)	ผลที่คาดว่าจะได้รับ	หน่วยงาน รับผิดชอบ
				๒๕๖๖ (บาท)	๒๕๖๗ (บาท)	๒๕๖๘ (บาท)	๒๕๖๙ (บาท)	๒๕๗๐ (บาท)			
๑.	๑. โครงการปรับปรุงถนนดินเสริมผิวจราจรหินคลุก บ้านจอกขวาง หมู่ที่ ๖ (เส้นทางสะพานจอกขวาง – บ้านหนองโน)	เพื่อความสะดวกในการคมนาคมของประชาชน และมีความปลอดภัยมากขึ้น	ปรับปรุงถนนดินเสริมผิวจราจรหินคลุก บ้านจอกขวาง หมู่ที่ ๖ (เส้นทางสะพานจอกขวาง – บ้านหนองโน) ขนาด กว้าง ๔.๐๐ ม. ยาว ๒,๖๗๐.๐๐ ม. พร้อมบดอัดแน่น โดยลงผิวจราจรหินคลุกหนาเฉลี่ย ๐.๑๕ ม. มีปริมาณหินคลุกไม่น้อยกว่า ๑,๖๖๒.๐๐ ลบ.ม. ติดตั้งป้ายโครงการ ก่อสร้างตามแบบ อบต.หนองแสง กำหนด	๒,๔๘๕,๐๐๐ ส่วนราชการอื่น/ เงินอุดหนุน เฉพาะกิจ	-	-	-	-	ประชาชนมีเส้นทางคมนาคมที่สะดวกและปลอดภัยมากขึ้น	ประชาชนมีการคมนาคมที่สะดวกมากขึ้นและปลอดภัยในการเดินทาง	กองช่าง/ ส่วนราชการอื่น

ลำดับ ที่	โครงการ	วัตถุประสงค์	เป้าหมาย (ผลผลิตของโครงการ)	งบประมาณและแหล่งที่มา					ตัวชี้วัด (KPI)	ผลที่คาดว่าจะ ได้รับ	หน่วยงาน รับผิดชอบ
				๒๕๖๖ (บาท)	๒๕๖๗ (บาท)	๒๕๖๘ (บาท)	๒๕๖๙ (บาท)	๒๕๗๐ (บาท)			
๒.	๒. โครงการปรับปรุงถนนดินเสริมผิวจราจรหินคลุก บ้านกระยอม หมู่ที่ ๑๗ (เส้นทางบ้านกระยอม – บ้านหนองขาม)	เพื่อความสะดวกในการคมนาคมของประชาชน และมีความปลอดภัยมากขึ้น	ปรับปรุงถนนดินเสริมผิวจราจรหินคลุก บ้านกระยอม หมู่ที่ ๑๗ (เส้นทางบ้านกระยอม – บ้านหนองขาม) ขนาด กว้าง ๔.๕๐ ม. ยาว ๔,๑๐๐.๐๐ ม. พร้อมบดอัดแน่น โดยลงผิวจราจรหินคลุกหนาเฉลี่ย ๐.๑๕ ม. มีปริมาณหินคลุกไม่น้อยกว่า ๒,๕๕๒.๐๐ ลบ.ม. ติดตั้งป้ายโครงการ ก่อสร้างตามแบบ อบต.หนองแสง กำหนด	-	-	๓,๘๑๖,๐๐๐ ส่วนราชการอื่น/ เงินอุดหนุน เฉพาะกิจ	-	-	ประชาชนมีเส้นทางคมนาคมที่สะดวกและปลอดภัยมากขึ้น	ประชาชนมีการคมนาคมที่สะดวกมากขึ้นและปลอดภัยในการเดินทาง	กองช่าง/ ส่วนราชการอื่น

ลำดับ ที่	โครงการ	วัตถุประสงค์	เป้าหมาย (ผลผลิตของโครงการ)	งบประมาณและแหล่งที่มา					ตัวชี้วัด (KPI)	ผลที่คาดว่าจะ ได้รับ	หน่วยงาน รับผิดชอบ
				๒๕๖๖ (บาท)	๒๕๖๗ (บาท)	๒๕๖๘ (บาท)	๒๕๖๙ (บาท)	๒๕๗๐ (บาท)			
๓.	๓. โครงการปรับปรุงถนนดินเสริมผิวจราจรหินคลุก บ้านบมทุ่ง หมู่ที่ ๑๓ (เส้นทางไปบ้านหนองเดิน)	เพื่อความสะดวกในการคมนาคมของประชาชน และมีความปลอดภัยมากขึ้น	ปรับปรุงถนนดินเสริมผิวจราจรหินคลุก บ้านบมทุ่ง หมู่ที่ ๑๓ (เส้นทางไปบ้านหนองเดิน) ขนาด กว้าง ๔.๕๐ ม. ยาว ๑,๔๐๐.๐๐ ม. พร้อมบดอัดแน่น โดย ลงผิวจราจรหินคลุกหนาเฉลี่ย ๐.๑๕ ม. มีปริมาณหินคลุกไม่น้อยกว่า ๘๗๒.๐๐ ลบ.ม. ติดตั้งป้ายโครงการ ก่อสร้างตามแบบ อบต.หนองแสง กำหนด	-	๑,๓๐๓,๐๐๐ ส่วนราชการอื่น/ เงินอุดหนุน เฉพาะกิจ	-	-	-	ประชาชนมีเส้นทางคมนาคมที่สะดวกและปลอดภัยมากขึ้น	ประชาชนมีการคมนาคมที่สะดวกมากขึ้น และปลอดภัยในการเดินทาง	กองช่าง/ ส่วน ราชการ อื่น

ลำดับ ที่	โครงการ	วัตถุประสงค์	เป้าหมาย (ผลผลิตของโครงการ)	งบประมาณและแหล่งที่มา					ตัวชี้วัด (KPI)	ผลที่คาดว่าจะได้รับ	หน่วยงาน รับผิดชอบ
				๒๕๖๖ (บาท)	๒๕๖๗ (บาท)	๒๕๖๘ (บาท)	๒๕๖๙ (บาท)	๒๕๗๐ (บาท)			
๔.	๔. โครงการก่อสร้างถนนคอนกรีตเสริมเหล็ก บ้านโสภียง หมู่ที่ ๑๕ (เส้นทางไปบ้านปลาปู่)	เพื่อความสะดวกในการคมนาคมของประชาชน และมีความปลอดภัยมากขึ้น	โครงการก่อสร้างถนนคอนกรีตเสริมเหล็ก บ้านโสภียง หมู่ที่ ๑๕ (เส้นทางไปบ้านปลาปู่) ขนาด กว้าง ๕.๐๐ ม. ยาว ๑,๓๑๕.๐๐ ม. หนา ๐.๑๕ ม. มีปริมาณผิวจราจรไม่น้อยกว่า ๖,๕๗๐.๐๐ ตร.ม. ลงลูกรังไหล่ทางกว้างเฉลี่ย ๐.๕๐ ม. พร้อมติดตั้งป้ายโครงการก่อสร้างตามแบบ อบต.หนองแสง กำหนด	๓,๘๖๒,๐๐๐ ส่วนราชการอื่น/ เงินอุดหนุน เฉพาะกิจ	-	-	-	-	ประชาชนมีเส้นทางคมนาคมที่สะดวกและปลอดภัยมากขึ้น	ประชาชนมีการคมนาคมที่สะดวกมากขึ้นและปลอดภัยในการเดินทาง	กองช่าง/ ส่วนราชการอื่น

ลำดับ ที่	โครงการ	วัตถุประสงค์	เป้าหมาย (ผลผลิตของโครงการ)	งบประมาณและแหล่งที่มา					ตัวชี้วัด (KPI)	ผลที่คาดว่าจะได้รับ	หน่วยงาน รับผิดชอบ
				๒๕๖๖ (บาท)	๒๕๖๗ (บาท)	๒๕๖๘ (บาท)	๒๕๖๙ (บาท)	๒๕๗๐ (บาท)			
๕.	๕. โครงการปรับปรุงถนนลูกรังเสริมผิวจราจรหินคลุก บ้านสองห้องกลาง หมู่ที่ ๒๒ (เส้นทางบ้านนายไพรัตน์สุนทรวงค์ – ต.โพธิ์ชัย)	เพื่อความสะดวกในการคมนาคมของประชาชน และมีความปลอดภัยมากขึ้น	ปรับปรุงถนนลูกรังเสริมผิวจราจรหินคลุก บ้านสองห้องกลาง หมู่ที่ ๒๒ (เส้นทางบ้านนายไพรัตน์สุนทรวงค์ – ต.โพธิ์ชัย) ขนาด กว้าง ๕.๐๐ ม. ยาว ๒,๑๗๐.๐๐ ม. พร้อมบดอัดแน่น โดยลงผิวจราจรหินคลุกหนาเฉลี่ย ๐.๑๕ ม. มีปริมาณหินคลุกไม่น้อยกว่า ๑,๖๗๖.๐๐ ลบ.ม. พร้อมติดตั้งป้ายโครงการก่อสร้างตามแบบ อบต.หนองแสง กำหนด	๒,๕๐๖,๐๐๐ ส่วนราชการอื่น/ เงินอุดหนุน เฉพาะกิจ	-	-	-	-	ประชาชนมีเส้นทางคมนาคมที่สะดวกและปลอดภัยมากขึ้น	ประชาชนมีการคมนาคมที่สะดวกมากขึ้นและปลอดภัยในการเดินทาง	กองช่าง/ ส่วนราชการอื่น

ลำดับ ที่	โครงการ	วัตถุประสงค์	เป้าหมาย (ผลผลิตของโครงการ)	งบประมาณและแหล่งที่มา					ตัวชี้วัด (KPI)	ผลที่คาดว่าจะ ได้รับ	หน่วยงาน รับผิดชอบ
				๒๕๖๖ (บาท)	๒๕๖๗ (บาท)	๒๕๖๘ (บาท)	๒๕๖๙ (บาท)	๒๕๗๐ (บาท)			
๖.	๖. โครงการ ก่อสร้างถนน แอสฟัลท์ติก บ้านสองห้อง เหนือ หมู่ที่ ๒๑ (เส้นทางไป ต.ประชา)	เพื่อความสะดวก ในการคมนาคม ของประชาชน และมีความ ปลอดภัยมากขึ้น	โครงการก่อสร้างถนน แอสฟัลท์ติก บ้านสองห้อง เหนือ หมู่ที่ ๒๑ (เส้นทางไป ต.ประชา) ขนาด กว้าง ๗.๐๐ ม. ยาว ๑,๖๐๐.๐๐ ม. หนา ๐.๑๕ ม. มีปริมาณ ผิวจราจรไม่น้อยกว่า ๑๑,๒๐๐.๐๐ ตร.ม. ลงลูกรังไหล่ทางกว้างเฉลี่ย ๐.๕๐ ม. พร้อมติดตั้งป้าย โครงการ ก่อสร้างตามแบบ อบต.หนองแสง กำหนด		๑๒,๔๘๐,๐๐๐ ส่วนราชการอื่น/ เงินอุดหนุน เฉพาะกิจ	-	-	-	ประชาชนมี เส้นทาง คมนาคมที่ สะดวกและ ปลอดภัยมาก ขึ้น	ประชาชนมีการ คมนาคมที่ สะดวกมากขึ้น และปลอดภัย ในการเดินทาง	กองช่าง/ ส่วน ราชการ อื่น

ลำดับ ที่	โครงการ	วัตถุประสงค์	เป้าหมาย (ผลผลิตของโครงการ)	งบประมาณและแหล่งที่มา					ตัวชี้วัด (KPI)	ผลที่คาดว่าจะ ได้รับ	หน่วยงาน รับผิดชอบ
				๒๕๖๖ (บาท)	๒๕๖๗ (บาท)	๒๕๖๘ (บาท)	๒๕๖๙ (บาท)	๒๕๗๐ (บาท)			
๗.	๗. โครงการ ขุดลอกลำห้วย/ หนองน้ำ สาธารณะในเขต พื้นที่รับผิดชอบ อบต.หนองแสง	-เพื่อให้เกษตรกร มีน้ำใช้ในการทำ การเกษตรอย่าง เพียงพอ เพื่อป้องกันปัญหาน้ำ ท่วม	ขุดลอกลำห้วย/หนอง น้ำ สาธารณะในเขต พื้นที่รับผิดชอบ อบต. หนองแสง อย่างน้อย ปีละ ๒ แห่ง	๑,๐๐๐,๐๐๐ ส่วนราชการอื่น/ เงินอุดหนุน เฉพาะกิจ	๑,๐๐๐,๐๐๐ ส่วนราชการอื่น/ เงินอุดหนุน เฉพาะกิจ	๑,๐๐๐,๐๐๐ ส่วนราชการอื่น/ เงินอุดหนุน เฉพาะกิจ	๑,๐๐๐,๐๐๐ ส่วนราชการอื่น/ เงินอุดหนุน เฉพาะกิจ	๑,๐๐๐,๐๐๐ ส่วนราชการอื่น/ เงินอุดหนุน เฉพาะกิจ	ลำห้วย หนองน้ำ ฝายกั้นน้ำใน เขตพื้นที่ รับผิดชอบ อบต. หนองแสง ใช้งานได้ อย่างปกติ และเป็น อย่างดี ตลอดปี	-ประชาชนมี น้ำใช้เพื่อ การเกษตรใน ฤดูแล้ง -ลดการเกิด ปัญหาน้ำ ท่วม	กองช่าง/ ส่วน ราชการอื่น
๘.	๘. โครงการ ก่อสร้างฝาย คอนกรีตเสริม เหล็กกั้นลำห้วย สาธารณะในเขต พื้นที่รับผิดชอบ อบต.หนองแสง	-เพื่อให้เกษตรกร มีน้ำใช้ในการทำ การเกษตรอย่าง เพียงพอ	ก่อสร้างฝายคอนกรีต เสริมเหล็ก กั้น ลำ ห้วยสาธารณะในเขต พื้นที่รับผิดชอบ อบต. หนองแสง อย่างน้อยปี ละ ๑ แห่ง	๓,๐๐๐,๐๐๐ ส่วนราชการอื่น/ เงินอุดหนุน เฉพาะกิจ	๓,๐๐๐,๐๐๐ ส่วนราชการอื่น/ เงินอุดหนุน เฉพาะกิจ	๓,๐๐๐,๐๐๐ ส่วนราชการอื่น/ เงินอุดหนุน เฉพาะกิจ	๓,๐๐๐,๐๐๐ ส่วนราชการอื่น/ เงินอุดหนุน เฉพาะกิจ	๓,๐๐๐,๐๐๐ ส่วนราชการอื่น/ เงินอุดหนุน เฉพาะกิจ	มีปริมาณน้ำ ที่กักเก็บไว้ใช้ อย่าง เพียงพอใน ฤดูแล้ง	ประชาชนมี น้ำใช้เพื่อ การเกษตรใน ฤดูแล้ง	กองช่าง/ ส่วน ราชการอื่น

รายละเอียดโครงการพัฒนา (ผ.๐๒/๒) โครงการที่เกี่วข้องภาพของ อบต.

แผนพัฒนาท้องถิ่น (พ.ศ. ๒๕๖๖ - ๒๕๗๐) อบต.หนองแสง

ลำดับ ที่	โครงการ	วัตถุประสงค์	เป้าหมาย (ผลผลิตของโครงการ)	งบประมาณและแหล่งที่มา					ตัวชี้วัด (KPI)	ผลที่คาดว่าจะได้รับ	หน่วยงาน รับผิดชอบ
				๒๕๖๖ (บาท)	๒๕๖๗ (บาท)	๒๕๖๘ (บาท)	๒๕๖๙ (บาท)	๒๕๗๐ (บาท)			
๙.	๙. โครงการ พัฒนา น้ำบาดาล เพื่อ การเกษตร ด้วยพลังงาน แสงอาทิตย์	-เพื่อลดต้นทุน ค่าสูบน้ำในการ ทำการเกษตร เกษตรกรในพื้นที่ เป้าหมายมี รายได้เพิ่มขึ้น	ติดตั้งระบบสูบน้ำบาดาล ด้วยพลังงานแสงอาทิตย์ จำนวน ๓๐ กลุ่ม	๕,๐๐๐,๐๐๐ ส่วนราชการอื่น/ เงินอุดหนุน เฉพาะกิจ	๕,๐๐๐,๐๐๐ ส่วนราชการอื่น/ เงินอุดหนุน เฉพาะกิจ	๕,๐๐๐,๐๐๐ ส่วนราชการอื่น/ เงินอุดหนุน เฉพาะกิจ	๕,๐๐๐,๐๐๐ ส่วนราชการอื่น/ เงินอุดหนุน เฉพาะกิจ	๕,๐๐๐,๐๐๐ ส่วนราชการอื่น/ เงินอุดหนุน เฉพาะกิจ	-เกษตรกรที่ ร่วม โครงการมี น้ำใช้ในการ การเกษตร ตลอดปี -ลดค่าไฟฟ้า ในการสูบน้ำ เพื่อ การเกษตร	-ลดต้นทุน ในการทำ เกษตร -เพิ่ม ผลผลิตใน การทำ เกษตร	กองช่าง/ ส่วน ราชการ อื่น

บัญชีสรุปรายละเอียดบัญชีครุภัณฑ์

ร่างแผนพัฒนาท้องถิ่น (พ.ศ. ๒๕๖๖ - ๒๕๗๐)

องค์การบริหารส่วนตำบลหนองแสง อ.วาปีปทุม จ.มหาสารคาม

ยุทธศาสตร์	ปี ๒๕๖๖		ปี ๒๕๖๗		ปี ๒๕๖๘		ปี ๒๕๖๙		ปี ๒๕๗๐		รวม ๕ ปี	
	จำนวนโครงการ	งบประมาณ (บาท)	จำนวนโครงการ	งบประมาณ (บาท)	จำนวนโครงการ	งบประมาณ (บาท)	จำนวนโครงการ	งบประมาณ (บาท)	จำนวนโครงการ	งบประมาณ (บาท)	จำนวนโครงการ	งบประมาณ (บาท)
๑. ด้านการพัฒนาการเมืองและการบริหาร												
๑.๑ แผนงานบริหารงานทั่วไป												-
๑.๑.๑ งานบริหารทั่วไป	๒๐	๕๒๕,๑๕๐	๑๒	๓๓๙,๖๕๐	๑	๑๙,๙๕๐	-	-	-	-	๓๓	๘๘๔,๗๕๐
๑.๑.๒ งานสถิติและวิชาการ	-	-	-	-	-	-	-	-	-	-	-	-
๑.๑.๓ งานบริหารงานคลัง	๓	๔๒,๖๐๐	-	-	-	-	๒	๑๙,๖๐๐	-	-	๕	๖๒,๒๐๐
๑.๒ แผนงานสร้างความเข้มแข็งของชุมชน												
๑.๒.๑ ส่งเสริมและสนับสนุนความเข้มแข็งของชุมชน	-	-	-	-	-	-	-	-	-	-	-	-
๑.๓ แผนงานการรักษาความสงบภายใน												
๑.๓.๑ งานบริหารทั่วไปเกี่ยวกับการรักษาสงบภายใน	-	-	-	-	-	-	-	-	-	-	-	-
๑.๓.๒ งานป้องกันภัยฝ่ายพลเรือนและระงับอัคคีภัย	-	-	-	-	-	-	-	-	-	-	-	-
รวม	๒๓	๕๖๗,๗๕๐	๑๒	๓๓๙,๖๕๐	๑	๑๙,๙๕๐	๒	๑๙,๖๐๐	-	-	๓๘	๙๔๖,๙๕๐
๒. ด้านการพัฒนาคุณภาพชีวิตเกษตรกร												
๒.๑ แผนงานการเกษตร												
๒.๑.๑ งานส่งเสริมการเกษตร	๗	๑๑๖,๙๐๐	-	-	๔	๕๒,๐๐๐	-	-	๓	๔๒,๕๐๐	๑๔	๒๑๑,๔๐๐
๒.๑.๒ งานสิ่งแวดล้อมและทรัพยากรธรรมชาติ	-	-	-	-	-	-	-	-	-	-	-	-
รวม	๗	๑๑๖,๙๐๐	๐	-	๔	๕๒,๐๐๐	๐	-	๓	๔๒,๕๐๐	๑๔	๒๑๑,๔๐๐

บัญชีสรุปรายละเอียดบัญชีครุภัณฑ์

ร่างแผนพัฒนาท้องถิ่น (พ.ศ. ๒๕๖๖ - ๒๕๗๐)

องค์การบริหารส่วนตำบลหนองแสง อ.วาปีปทุม จ.มหาสารคาม

ยุทธศาสตร์	ปี ๒๕๖๖		ปี ๒๕๖๗		ปี ๒๕๖๘		ปี ๒๕๖๙		ปี ๒๕๗๐		รวม ๕ ปี	
	จำนวนโครงการ	งบประมาณ (บาท)	จำนวนโครงการ	งบประมาณ (บาท)	จำนวนโครงการ	งบประมาณ (บาท)	จำนวนโครงการ	งบประมาณ (บาท)	จำนวนโครงการ	งบประมาณ (บาท)	จำนวนโครงการ	งบประมาณ (บาท)
๓. ด้านการพัฒนาการศึกษา ศาสนาและวัฒนธรรม												
๓.๑ แผนงานการศึกษา												
๓.๑.๑ งานบริหารทั่วไป	๓	๓๐,๐๐๐	๒	๙,๑๐๐	๒	๒๘,๐๐๐	๑	๒๔,๘๐๐	๒	๙,๑๐๐	๑๐	๑๐๑,๐๐๐
๓.๑.๒ งานระดับก่อนวัยเรียนและประถมศึกษา	๑๓	๑,๐๓๘,๓๖๐	๗	๒๙๔,๐๐๐	๒	๓๑๑,๐๐๐	๔	๑๑๓,๐๐๐	๑	๒๐,๐๐๐	๒๗	๑,๗๗๖,๓๖๐
๓.๒ แผนงานศาสนา วัฒนธรรมและการนันทนาการ												
๓.๒.๑ งานกีฬาและนันทนาการ	-	-	-	-	-	-	-	-	-	-	-	-
๓.๒.๒ งานศาสนาและวัฒนธรรมท้องถิ่น	-	-	-	-	-	-	-	-	-	-	-	-
๓.๓ แผนงานอุตสาหกรรมและการโยธา												
๓.๓.๑ งานก่อสร้าง	-	-	-	-	-	-	-	-	-	-	-	-
รวม	๑๖	๑,๐๖๘,๓๖๐	๙	๓๐๓,๑๐๐	๔	๓๓๙,๐๐๐	๕	๑๓๗,๘๐๐	๓	๒๙,๑๐๐	๓๗	๑,๘๗๗,๓๖๐
๔. ด้านการพัฒนาสังคม												
๔.๑ แผนงานการสังคมสงเคราะห์												
๔.๑.๑ งานบริหารทั่วไปเกี่ยวกับสังคมสงเคราะห์	-	-	-	-	-	-	-	-	-	-	-	-
๔.๑.๒ งานสวัสดิการสังคมและสังคมสงเคราะห์	-	-	๑	๗๐,๐๐๐	๑	๒๕,๐๐๐	-	-	๑	๗๐,๐๐๐	๓	๑๖๕,๐๐๐
๔.๒ แผนงานงบบกลาง												
๔.๒.๑	-	-	-	-	-	-	-	-	-	-	-	-
รวม	-	-	๑	๗๐,๐๐๐	๑	๒๕,๐๐๐	-	-	๑	๗๐,๐๐๐	๓	๑๖๕,๐๐๐

บัญชีสรุปรายละเอียดบัญชีครุภัณฑ์

ร่างแผนพัฒนาท้องถิ่น (พ.ศ. ๒๕๖๖ - ๒๕๗๐)

องค์การบริหารส่วนตำบลหนองแสง อ.วาปีปทุม จ.มหาสารคาม

ยุทธศาสตร์	ปี ๒๕๖๖		ปี ๒๕๖๗		ปี ๒๕๖๘		ปี ๒๕๖๙		ปี ๒๕๗๐		รวม ๕ ปี	
	จำนวนโครงการ	งบประมาณ (บาท)	จำนวนโครงการ	งบประมาณ (บาท)	จำนวนโครงการ	งบประมาณ (บาท)	จำนวนโครงการ	งบประมาณ (บาท)	จำนวนโครงการ	งบประมาณ (บาท)	จำนวนโครงการ	งบประมาณ (บาท)
๕. ด้านการพัฒนาสาธารณสุขและสิ่งแวดล้อม												
๕.๑ แผนงานสาธารณสุข												-
๕.๑.๑ งานบริการสาธารณสุขและงานสาธารณสุข	๔	๑๒๐,๔๐๐	๑	๒,๔๐๐,๐๐๐	-	-	-	-	-	-	๕	๒,๕๒๐,๔๐๐
๕.๒ แผนงานเคหะและชุมชน												
๕.๒.๑ งานกำจัดขยะมูลฝอยและสิ่งปฏิกูล	-	-	-	-	-	-	-	-	-	-	-	-
๕.๓ แผนงานงบบกกลาง	-	-	-	-	-	-	-	-	-	-	-	-
รวม	๔	๑๒๐,๔๐๐	๑	๒,๔๐๐,๐๐๐	๐	-	๐	-	๐	-	๕	๒,๕๒๐,๔๐๐
๖. ด้านการพัฒนาโครงสร้างพื้นฐาน												
๖.๑ แผนงานเคหะและชุมชน												
๖.๑.๑ งานบริหารทั่วไปเกี่ยวกับเคหะและชุมชน	๖	๒,๖๕๙,๔๐๐	๒	๓,๕๓๐,๐๐๐	๑	๓๐,๐๐๐	-	-	-	-	๙	๖,๒๑๙,๔๐๐
๖.๑.๒ งานไฟฟ้าและประปา	-	-	-	-	-	-	-	-	-	-	-	-
๖.๒ แผนงานอุตสาหกรรมและการโยธา												
๖.๒.๑ งานก่อสร้าง	-	-	-	-	-	-	-	-	-	-	-	-
รวม	๖	๒,๖๕๙,๔๐๐	๒	๓,๕๓๐,๐๐๐	๑	๓๐,๐๐๐	๐	-	๐	-	๙	๖,๒๑๙,๔๐๐
รวมทั้งสิ้น	๕๖	๔,๕๓๒,๘๐๐	๒๕	๖,๖๔๒,๗๕๐	๑๑	๔๖๕,๙๕๐	๗	๑๕๗,๔๐๐	๗	๑๔๑,๖๐๐	๑๐๖	๑๑,๙๔๐,๕๐๐

5555 5555

5555 5555

5555 5555

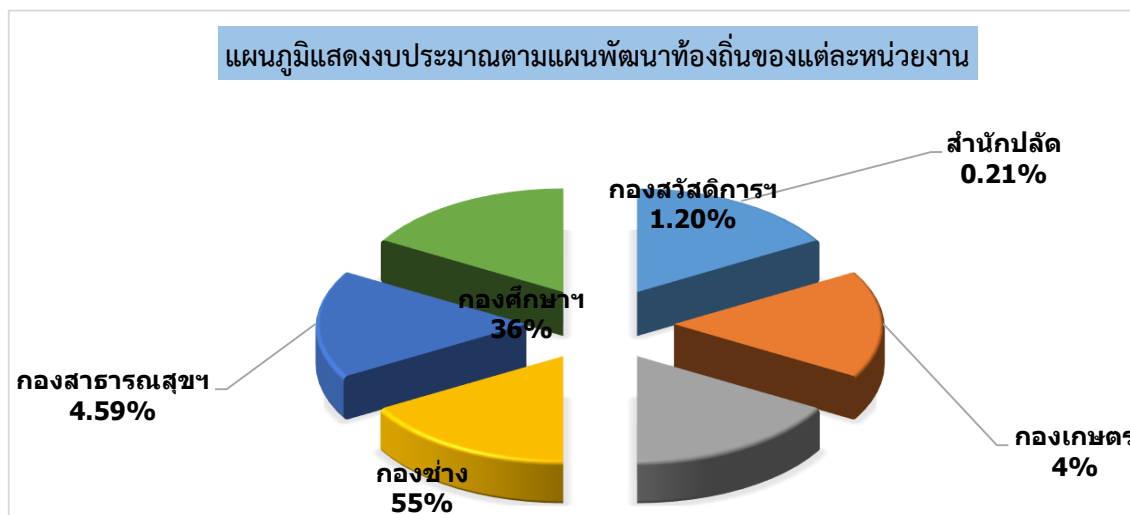

บัญชีครุภัณฑ์ แผนพัฒนาท้องถิ่น (พ.ศ. ๒๕๖๖ - ๒๕๗๐)
องค์การบริหารส่วนตำบลหนองแสง อำเภอลำปำ จัหวัดมหาสารคาม

แบบ ผ.๐๓

สำนักปลัด

ที่	แผนงาน	หมวด	ประเภท	เป้าหมาย (ผลผลิตของครุภัณฑ์)	งบประมาณและแหล่งที่มา					หน่วยงาน รับผิดชอบ หลัก
					๒๕๖๖ (บาท)	๒๕๖๗ (บาท)	๒๕๖๘ (บาท)	๒๕๖๙ (บาท)	๒๕๗๐ (บาท)	
๑.	แผนงานบริหาร ทั่วไป	ครุภัณฑ์	ครุภัณฑ์ คอมพิวเตอร์	๑. อุปกรณ์อ่านบัตรแบบอเนกประสงค์ (Smart Card Reader) จำนวน ๑๒ เครื่อง	๙,๐๐๐	-	-	-	-	สำนักปลัด
๒.	แผนงานบริหาร ทั่วไป	ครุภัณฑ์	ครุภัณฑ์ สำนักงาน	๒. เครื่องปรับอากาศ แบบติดผนัง ระบบ Inverter จำนวน ๑ เครื่อง ขนาด ๒,๔๐๐ บีทียู คุณสมบัติคุณลักษณะ ตามบัญชีมาตรฐานครุภัณฑ์	๓๗,๙๐๐	๓๗,๙๐๐	-	-	-	สำนักปลัด
๓.	แผนงานบริหาร ทั่วไป	ครุภัณฑ์	ครุภัณฑ์ คอมพิวเตอร์ หรือ อิเล็กทรอนิกส์	๓. เครื่องคอมพิวเตอร์โน้ตบุ๊ก สำหรับ สำนักงานจำนวน ๒ เครื่อง ขนาดจอไม่ น้อยกว่า ๑๒ นิ้ว โดยใช้เกณฑ์ราคา กลางและคุณลักษณะพื้นฐานครุภัณฑ์ คอมพิวเตอร์ของกระทรวงดิจิทัลเพื่อ เศรษฐกิจและสังคม พ.ศ.๒๕๖๔	๓๒,๐๐๐	๓๒,๐๐๐	-	-	-	สำนักปลัด
๔.	แผนงานบริหาร ทั่วไป	ครุภัณฑ์	ครุภัณฑ์ สำนักงาน	๔. โต๊ะทำงานแบบขาเหล็ก หนาอย่าง ดี โครงเคร่าไม้เนื้อแข็งขนาดไม่น้อยกว่า ๑๕๐ ซม. X ๘๐ ซม. X ๗๕ ซม. ด้านซ้ายเป็นตู้บานเปิดใหญ่ ภายในมี แผ่นชั้น ด้านขวามีลิ้นชัก มีกุญแจล็อก มีที่ปักเท้า จำนวน ๓ ตัว	๒๒,๕๐๐	-	-	-	-	สำนักปลัด

บัญชีครุภัณฑ์ แผนพัฒนาท้องถิ่น (พ.ศ. ๒๕๖๖ - ๒๕๗๐)
องค์การบริหารส่วนตำบลหนองแสง อำเภอลำปำ จัหวัดมหาสารคาม

แบบ ผ.๐๓

ที่	แผนงาน	หมวด	ประเภท	เป้าหมาย (ผลผลิตของครุภัณฑ์)	งบประมาณและแหล่งที่มา					หน่วยงาน รับผิดชอบ หลัก
					๒๕๖๖ (บาท)	๒๕๖๗ (บาท)	๒๕๖๘ (บาท)	๒๕๖๙ (บาท)	๒๕๗๐ (บาท)	
๕.	แผนงานบริหาร ทั่วไป	ครุภัณฑ์	ครุภัณฑ์ สำนักงาน	๕. เก้าอี้สำนักงาน พนักพิงสูง ระดับตรีชะ โครงขา ไนลอน เบาะหุ้ม หนัง มีโซ่ไฮดรอลิก ปรับสูง/ต่ำ ได้ ขนาดไม่น้อยกว่า ๕๖ X ๖๐ X ๑๑๓ ซม. จำนวน ๙ ตัว	๓๖,๐๐๐	-	-	-	-	สำนักปลัด
๖.	แผนงานบริหาร ทั่วไป	ครุภัณฑ์	ครุภัณฑ์ สำนักงาน	๖. เก้าอี้ขาเหล็ก โครงขาเหล็กเบาะหุ้ม หนังพีวีซี มี ขนาดไม่น้อยกว่า ๔๓ X ๔๕ X ๙๐ ซม. จำนวน ๕๐ ตัว คุณสมบัติตามมาตรฐาน ผลิตภัณฑ์อุตสาหกรรม	๔๐,๐๐๐	๔๐,๐๐๐	-	-	-	สำนักปลัด
๗.	แผนงานบริหาร ทั่วไป	ครุภัณฑ์	ครุภัณฑ์ สำนักงาน	๗. เก้าอี้พลาสติก มี ขนาด ไม่น้อยกว่า ๔๓ X ๔๕ X ๙๐ ซม. รองรับน้ำหนักได้ ไม่ต่ำกว่า ๑๒๐ กก. พร้อมขาข้างกันลื่น จำนวน ๕๐๐ ตัว	๑๑๐,๐๐๐	๑๑๐,๐๐๐	-	-	-	สำนักปลัด
๘.	แผนงานบริหาร ทั่วไป	ครุภัณฑ์	ครุภัณฑ์ สำนักงาน	๘. โต๊ะหมู่บูชา จำนวน ๑ ชุด ทำด้วยไม้ สัก แต่ละชุดมีโต๊ะหมู่บูชา ๙ ตัว ความ กว้างตัวละ ๙ นิ้ว มีฐานรองโต๊ะหมู่ รายละเอียดตามบัญชีมาตรฐานครุภัณฑ์	๘,๐๐๐	-	-	-	-	สำนักปลัด

บัญชีครุภัณฑ์ แผนพัฒนาท้องถิ่น (พ.ศ. ๒๕๖๖ - ๒๕๗๐)
องค์การบริหารส่วนตำบลหนองแสง อำเภอลำปำ จัหวัดมหาสารคาม

แบบ ผ.๐๓

ที่	แผนงาน	หมวด	ประเภท	เป้าหมาย (ผลผลิตของครุภัณฑ์)	งบประมาณและแหล่งที่มา					หน่วยงาน รับผิดชอบ หลัก
					๒๕๖๖ (บาท)	๒๕๖๗ (บาท)	๒๕๖๘ (บาท)	๒๕๖๙ (บาท)	๒๕๗๐ (บาท)	
๙.	แผนงานบริหาร ทั่วไป	ครุภัณฑ์	ครุภัณฑ์ สำนักงาน	๙. พัฒลมอเตอร์ไซค์ ขนาด ๒๕ นิ้ว ขนาด ๗๒.๕ X ๗๒.๕ X ๓๒.๕ ซม. จำนวน ๕ เครื่อง คุณลักษณะพื้นฐาน ครุภัณฑ์สามารถ ปรับแรงลมได้ ๕ ระดับ ปรับระดับความสูงได้ตั้งแต่ ๑๔๘ - ๑๖๑ ซม. มอเตอร์ประสิทธิภาพสูง	๑๙,๙๕๐	๑๙,๙๕๐	๑๙,๙๕๐	-	-	สำนักปลัด
๑๐.	แผนงานบริหาร ทั่วไป	ครุภัณฑ์	ครุภัณฑ์ คอมพิวเตอร์ หรือ อิเล็กทรอนิกส์	๑๐. เครื่องคอมพิวเตอร์สำหรับงาน สำนักงาน จำนวน ๒ เครื่อง พร้อม อุปกรณ์การทำงานครบชุด โดยใช้เกณฑ์ ราคากลางและคุณลักษณะพื้นฐาน ครุภัณฑ์คอมพิวเตอร์ของกระทรวง ดิจิทัลเพื่อเศรษฐกิจและสังคม พ.ศ. ๒๕๖๔	๓๔,๐๐๐	๓๔,๐๐๐	-	-	-	สำนักปลัด
๑๑.	แผนงานบริหาร ทั่วไป	ครุภัณฑ์	ครุภัณฑ์ คอมพิวเตอร์ หรือ อิเล็กทรอนิกส์	๑๑. เครื่องสำรองไฟฟ้า จำนวน ๒ เครื่อง โดยใช้เกณฑ์ราคากลางและ คุณลักษณะพื้นฐานครุภัณฑ์คอมพิวเตอร์ ของกระทรวงดิจิทัลเพื่อเศรษฐกิจและ สังคม พ.ศ.๒๕๖๔	๕,๐๐๐	๕,๐๐๐	-	-	-	สำนักปลัด

บัญชีครุภัณฑ์ แผนพัฒนาท้องถิ่น (พ.ศ. ๒๕๖๖ - ๒๕๗๐)
องค์การบริหารส่วนตำบลหนองแสง อำเภอลำปาง จังหวัดพิจิตร

แบบ ผ.๐๓

ที่	แผนงาน	หมวด	ประเภท	เป้าหมาย (ผลผลิตของครุภัณฑ์)	งบประมาณและแหล่งที่มา					หน่วยงาน รับผิดชอบ หลัก
					๒๕๖๖ (บาท)	๒๕๖๗ (บาท)	๒๕๖๘ (บาท)	๒๕๖๙ (บาท)	๒๕๗๐ (บาท)	
๑๒.	แผนงานบริหาร ทั่วไป	ครุภัณฑ์	ครุภัณฑ์ คอมพิวเตอร์ หรือ อิเล็กทรอนิกส์	๑๒. เครื่องพิมพ์ Inkjet Printer จำนวน ๑ เครื่อง โดยใช้เกณฑ์ราคา กลางและคุณลักษณะพื้นฐานครุภัณฑ์ คอมพิวเตอร์ของกระทรวงดิจิทัลเพื่อ เศรษฐกิจและสังคม พ.ศ.๒๕๖๔	๖,๓๐๐	๖,๓๐๐	-	-	-	สำนักปลัด
๑๓.	แผนงานบริหาร ทั่วไป	ครุภัณฑ์	ครุภัณฑ์ คอมพิวเตอร์ หรือ อิเล็กทรอนิกส์	๑๓. เครื่องพิมพ์ Multifunction หรือ LED สี จำนวน ๑ เครื่อง โดยใช้ เกณฑ์ราคากลางและคุณลักษณะ พื้นฐานครุภัณฑ์คอมพิวเตอร์ของ กระทรวงดิจิทัลเพื่อเศรษฐกิจและ สังคม พ.ศ.๒๕๖๔	๑๕,๐๐๐	๑๕,๐๐๐	-	-	-	สำนักปลัด
๑๔.	แผนงานบริหาร ทั่วไป	ครุภัณฑ์	ครุภัณฑ์ไฟฟ้า และวิทยุ	๑๔. เครื่องเสียงกลางแจ้ง จำนวน ๑ ชุด แต่ละชุดประกอบด้วย แอมป์กำลังขยายขนาด ๒,๐๐๐ วัตต์ (RMS) มิกเซอร์,เอฟเฟก,อีคอลลอเซอร์ ตุ้ล้าโพงเกรดเอ ขนาด ๑๕ นิ้ว จำนวน ๒ ตู้ ไมล์ลอย จำนวน ๑ ตัว	๕๐,๐๐๐	-	-	-	-	สำนักปลัด

บัญชีครุภัณฑ์ แผนพัฒนาท้องถิ่น (พ.ศ. ๒๕๖๖ - ๒๕๗๐)
องค์การบริหารส่วนตำบลหนองแสง อำเภอลำปาง จังหวัดมหาสารคาม

แบบ ผ.๐๓

ที่	แผนงาน	หมวด	ประเภท	เป้าหมาย (ผลผลิตของครุภัณฑ์)	งบประมาณและแหล่งที่มา					หน่วยงาน รับผิดชอบ หลัก
					๒๕๖๖ (บาท)	๒๕๖๗ (บาท)	๒๕๖๘ (บาท)	๒๕๖๙ (บาท)	๒๕๗๐ (บาท)	
๑๕.	แผนงานบริหาร ทั่วไป	ครุภัณฑ์	ครุภัณฑ์ งานบ้าน งานครัว	๑๕. เครื่องทำน้ำร้อน - น้ำเย็น จำนวน ๑ เครื่อง คุณลักษณะเฉพาะ เครื่องทำน้ำร้อน - น้ำเย็นในตัวเดียวกัน ขนาดจุ น้ำร้อน ได้ตั้งแต่ ๑.๕ ลิตร น้ำเย็นได้ตั้งแต่ ๒ ลิตร มีตู้เก็บน้ำอยู่ด้านล่าง ระบบทำน้ำ ร้อนได้ตั้งแต่ ๘๐ - ๙๐ องศา	๖,๑๐๐	๖,๑๐๐	-	-	-	สำนักปลัด
๑๖.	แผนงานบริหาร ทั่วไป	ครุภัณฑ์	ครุภัณฑ์ โฆษณาและ เผยแพร่	๑๖. โทรทัศน์ แอลอีดี (LED TV) แบบ Smart TV จำนวน ๑ เครื่อง ขนาดจอไม่น้อยกว่า ๕๕ นิ้ว โดยใช้ เกณฑ์ราคากลางและคุณลักษณะ พื้นฐานครุภัณฑ์ตามบัญชีมาตรฐาน ครุภัณฑ์	๒๓,๐๐๐	-	-	-	-	สำนักปลัด
๑๗.	แผนงานบริหาร ทั่วไป	ครุภัณฑ์	ครุภัณฑ์ โฆษณาและ เผยแพร่	๑๗. โทรทัศน์แอลอีดี (LED TV) แบบ Smart TV จำนวน ๒ เครื่อง ขนาดจอไม่น้อยกว่า ๔๓ นิ้ว โดยใช้ เกณฑ์ราคากลางและคุณลักษณะ พื้นฐานครุภัณฑ์ตามบัญชีมาตรฐาน ครุภัณฑ์	๓๐,๐๐๐	-	-	-	-	สำนักปลัด

บัญชีครุภัณฑ์ แผนพัฒนาท้องถิ่น (พ.ศ. ๒๕๖๖ - ๒๕๗๐)
องค์การบริหารส่วนตำบลหนองแสง อำเภอลำปำ จัหวัดมหาสารคาม

แบบ ผ.๐๓

ที่	แผนงาน	หมวด	ประเภท	เป้าหมาย (ผลผลิตของครุภัณฑ์)	งบประมาณและแหล่งที่มา					หน่วยงาน รับผิดชอบ หลัก
					๒๕๖๖ (บาท)	๒๕๖๗ (บาท)	๒๕๖๘ (บาท)	๒๕๖๙ (บาท)	๒๕๗๐ (บาท)	
๑๘.	แผนงานบริหาร ทั่วไป	ครุภัณฑ์	ครุภัณฑ์ สำนักงาน	๑๘. ตู้เหล็กสำหรับเก็บเอกสาร จำนวน ๒ ใบ แบบ ๒ บาน มีมือจับชนิด ปิด มีแผ่นปรับระดับ ๓ ชั้น ขนาดไม่น้อย กว่า ๙๐X๔๕ X ๑๘๕ ซม. มีกุญแจล็อก คุณสมบัติคุณลักษณะตามบัญชีมาตรฐาน ครุภัณฑ์	๑๑,๔๐๐	๑๑,๔๐๐๐	-	-	-	สำนักปลัด
๑๙.	แผนงานบริหาร ทั่วไป	ครุภัณฑ์	ครุภัณฑ์ไฟฟ้า และวิทยุ	๑๙. เครื่องบันทึกเสียง จำนวน ๒ เครื่อง คุณลักษณะพื้นฐาน ครุภัณฑ์สังเขป มีหน่วยความจำภายใน ตั้งแต่ ๔ GB สามารถเพิ่มได้อีกด้วย Micro SD มีขั้วต่อ USB บันทึกเสียง อัตโนมัติช่วยลดเสียงรบกวนภายนอก	๗,๐๐๐	-	-	-	-	สำนักปลัด
๒๐.	แผนงานบริหาร ทั่วไป	ครุภัณฑ์	ครุภัณฑ์ คอมพิวเตอร์ หรือ อิเล็กทรอนิกส์	๒๐. เครื่องคอมพิวเตอร์เน็ตบุ๊ก สำหรับ งานประมวลผล จำนวน ๑ เครื่อง ขนาดจอไม่น้อยกว่า ๑๒ นิ้ว โดยใช้เกณฑ์ ราคากลางและคุณลักษณะพื้นฐาน ครุภัณฑ์คอมพิวเตอร์ของกระทรวงดิจิทัล เพื่อเศรษฐกิจและสังคม พ.ศ.๒๕๖๔	๒๒,๐๐๐	๒๒,๐๐๐	-	-	-	สำนักปลัด

บัญชีครุภัณฑ์ แผนพัฒนาท้องถิ่น (พ.ศ. ๒๕๖๖ - ๒๕๗๐)
องค์การบริหารส่วนตำบลหนองแสง อำเภอลำปำ จังหวัตมหาสารคาม
กองคลัง

แบบ ผ.๐๓

ที่	แผนงาน	หมวด	ประเภท	เป้าหมาย (ผลผลิตของครุภัณฑ์)	งบประมาณและแหล่งที่มา					หน่วยงาน รับผิดชอบหลัก
					๒๕๖๖ (บาท)	๒๕๖๗ (บาท)	๒๕๖๘ (บาท)	๒๕๖๙ (บาท)	๒๕๗๐ (บาท)	
๒๑.	บริหาร งานคลัง	ค่า ครุภัณฑ์	ครุภัณฑ์สำนักงาน	๑. เครื่องคอมพิวเตอร์ All In One สำหรับงานประมวลผล จำนวน ๑ เครื่อง คุณลักษณะพื้นฐาน - มีหน่วยประมวลผลกลาง (CPU) ไม่น้อยกว่า ๖ แกนหลัก (๖ core) และ ๑๒ แกนเสมือน (๑๒ Thread) และมีเทคโนโลยีเพิ่มสัญญาณนาฬิกาได้ในกรณีที่ต้องใช้ความสามารถในการประมวลผลสูง (Turbo Boost หรือ Max Boost) โดยมีความเร็วสัญญาณนาฬิกาสูงสุด ไม่น้อยกว่า ๓.๖ GHz จำนวน ๑ หน่วย - หน่วยประมวลผลกลาง (CPU) มีหน่วยความจำแบบ Cache Memory รวมในระดับ (Level) เดียวกัน ขนาดไม่น้อยกว่า ๘ MB	๒๓,๐๐๐	-	-	-	-	กองคลัง

บัญชีครุภัณฑ์ แผนพัฒนาท้องถิ่น (พ.ศ. ๒๕๖๖ - ๒๕๗๐)
องค์การบริหารส่วนตำบลหนองแสง อำเภอลำปำ จัหวัดมหาสารคาม

แบบ ผ.๐๓

ที่	แผนงาน	หมวด	ประเภท	เป้าหมาย (ผลผลิตของครุภัณฑ์)	งบประมาณและแหล่งที่มา					หน่วยงาน รับผิดชอบหลัก
					๒๕๖๖ (บาท)	๒๕๖๗ (บาท)	๒๕๖๘ (บาท)	๒๕๖๙ (บาท)	๒๕๗๐ (บาท)	
	บริหาร งานคลัง	ค่า ครุภัณฑ์	ครุภัณฑ์ สำนักงาน (ต่อ)	<ul style="list-style-type: none"> - มีหน่วยประมวลผลเพื่อแสดงภาพ โดยมีคุณลักษณะอย่างใดอย่างหนึ่ง หรือดีกว่า ดังนี้ ๑) มีหน่วยประมวลผลเพื่อแสดงภาพติดตั้งอยู่บนแผงวงจรหลักที่มีความสามารถในการใช้ หน่วยความจำแยกจาก หน่วยความจำหลักขนาดไม่น้อยกว่า ๒ GB ๒) มีหน่วยประมวลผลเพื่อแสดงภาพที่มีความสามารถในการใช้หน่วยความจำหลักในการแสดง ภาพขนาดไม่น้อยกว่า ๒ GB - มีหน่วยความจำหลัก (RAM) ชนิด DDR๔ หรือดีกว่า มีขนาดไม่น้อยกว่า ๘ GB - มีหน่วยจัดเก็บข้อมูล ชนิด SATA หรือดีกว่า ขนาดความจุไม่น้อยกว่า ๑ TB หรือชนิด Solid State Drive ขนาดความจุไม่น้อยกว่า ๒๕๐ GB จำนวน ๑ หน่วย - มี DVD-RW หรือดีกว่า แบบติดตั้งภายใน (Internal) หรือภายนอก (External) จำนวน ๑ หน่วย 						

บัญชีครุภัณฑ์ แผนพัฒนาท้องถิ่น (พ.ศ. ๒๕๖๖ - ๒๕๗๐)
องค์การบริหารส่วนตำบลหนองแสง อำเภอลำปำ จัหวัดมหาสารคาม

แบบ ผ.๐๓

ที่	แผนงาน	หมวด	ประเภท	เป้าหมาย (ผลผลิตของครุภัณฑ์)	งบประมาณและแหล่งที่มา					หน่วยงาน รับผิดชอบหลัก
					๒๕๖๖ (บาท)	๒๕๖๗ (บาท)	๒๕๖๘ (บาท)	๒๕๖๙ (บาท)	๒๕๗๐ (บาท)	
	บริหาร งานคลัง	ค่า ครุภัณฑ์	ครุภัณฑ์สำนักงาน (ต่อ)	<ul style="list-style-type: none"> - มีช่องเชื่อมต่อระบบเครือข่าย (Network Interface) แบบ ๑๐/๑๐๐/๑๐๐๐ Base-T หรือดีกว่า จำนวน ไม่น้อยกว่า ๑ ช่อง - มีช่องเชื่อมต่อ (Interface) แบบ USB ๒.๐ หรือดีกว่า ไม่น้อยกว่า ๓ ช่อง - มีแป้นพิมพ์และเมาส์ - มีจอแสดงภาพในตัว และมีขนาดไม่น้อยกว่า ๒๑ นิ้ว ความละเอียดแบบ FHD (๑๙๒๐x๑๐๘๐) - สามารถใช้งานได้ไม่น้อยกว่า Wi-Fi (IEEE ๘๐๒.๑๑ ac) และ Bluetooth 						

บัญชีครุภัณฑ์ แผนพัฒนาท้องถิ่น (พ.ศ. ๒๕๖๖ - ๒๕๗๐)
องค์การบริหารส่วนตำบลหนองแสง อำเภอลำปำ จัหวัดมหาสารคาม

แบบ ผ.๐๓

ที่	แผนงาน	หมวด	ประเภท	เป้าหมาย (ผลผลิตของครุภัณฑ์)	งบประมาณและแหล่งที่มา					หน่วยงาน รับผิดชอบหลัก
					๒๕๖๖ (บาท)	๒๕๖๗ (บาท)	๒๕๖๘ (บาท)	๒๕๖๙ (บาท)	๒๕๗๐ (บาท)	
๒๒.	บริหาร งานคลัง	ครุภัณฑ์	ครุภัณฑ์ คอมพิวเตอร์	๒. เครื่องคอมพิวเตอร์ All In One สำหรับงานสำนักงาน จำนวน ๒ เครื่อง คุณลักษณะพื้นฐาน - มีหน่วยประมวลผลกลาง (CPU) ไม่น้อยกว่า ๒ แกนหลัก (๒ core) และ ๔ แกนเสมือน (๔ Thread) และ มีเทคโนโลยีเพิ่มสัญญาณนาฬิกาได้ใน กรณีที่ต้องใช้ความสามารถในการ ประมวลผลสูง (Turbo Boost หรือ Max Boost) โดยมีความเร็วสัญญาณ นาฬิกาสูงสุด ไม่น้อยกว่า ๓.๗ GHz จำนวน ๑ หน่วย - หน่วยประมวลผลกลาง (CPU) มี หน่วยความจำแบบ Cache Memory รวมในระดับ (Level) เดียวกัน ขนาด ไม่น้อยกว่า ๔ MB	๑๗,๐๐๐	-	-	๑๗,๐๐๐	-	กองคลัง

บัญชีครุภัณฑ์ แผนพัฒนาท้องถิ่น (พ.ศ. ๒๕๖๖ - ๒๕๗๐)
องค์การบริหารส่วนตำบลหนองแสง อำเภอลำปำ จัหวัดมหาสารคาม

แบบ ผ.๐๓

ที่	แผนงาน	หมวด	ประเภท	เป้าหมาย (ผลผลิตของครุภัณฑ์)	งบประมาณและแหล่งที่มา					หน่วยงาน รับผิดชอบหลัก
					๒๕๖๖ (บาท)	๒๕๖๗ (บาท)	๒๕๖๘ (บาท)	๒๕๖๙ (บาท)	๒๕๗๐ (บาท)	
				<ul style="list-style-type: none"> - มีหน่วยความจำหลัก (RAM) ชนิด DDR๔ หรือดีกว่า มีขนาดไม่น้อยกว่า ๔ GB - มีหน่วยจัดเก็บข้อมูล ชนิด SATA หรือดีกว่า ขนาดความจุไม่น้อยกว่า ๑ TB หรือ ชนิด Solid State Drive ขนาดความจุไม่น้อยกว่า ๒๕๐ GB จำนวน ๑ หน่วย - มี DVD-RW หรือดีกว่า แบบติดตั้งภายใน (Internal) หรือภายนอก (External) จำนวน ๑ หน่วย - มีช่องเชื่อมต่อระบบเครือข่าย (Network Interface) แบบ ๑๐/๑๐๐/๑๐๐๐ Base-T หรือดีกว่า จำนวน ไม่น้อยกว่า ๑ ช่อง - มีช่องเชื่อมต่อ (Interface) แบบ USB ๒.๐ หรือดีกว่า ไม่น้อยกว่า ๓ ช่อง - มีแป้นพิมพ์และเมาส์ - มีจอแสดงผลในตัว และมีขนาดไม่น้อยกว่า ๒๑ นิ้ว ความละเอียดแบบ FHD (๑๙๒๐x๑๐๘๐) - สามารถใช้งานได้ไม่น้อยกว่า Wi-Fi (IEEE ๘๐๒.๑๑ ac) และ Bluetooth 						กองคลัง

บัญชีครุภัณฑ์ แผนพัฒนาท้องถิ่น (พ.ศ. ๒๕๖๖ - ๒๕๗๐)
องค์การบริหารส่วนตำบลหนองแสง อำเภอลำปาง จังหวัดมหาสารคาม

แบบ ผ.๐๓

ที่	แผนงาน	หมวด	ประเภท	เป้าหมาย (ผลผลิตของครุภัณฑ์)	งบประมาณและแหล่งที่มา					หน่วยงาน รับผิดชอบหลัก
					๒๕๖๖ (บาท)	๒๕๖๗ (บาท)	๒๕๖๘ (บาท)	๒๕๖๙ (บาท)	๒๕๗๐ (บาท)	
๒๓.	บริหารงาน คลัง	ครุภัณฑ์	ครุภัณฑ์ คอมพิวเตอร์	เครื่องพิมพ์เลเซอร์หรือ LED ขาวดำ จำนวน ๒ เครื่อง คุณลักษณะพื้นฐาน - มีความละเอียดในการพิมพ์ไม่น้อยกว่า ๖๐๐x๖๐๐ dpi - มีความเร็วในการพิมพ์สำหรับกระดาษ A๔ ไม่น้อยกว่า ๑๘ หน้าต่อนาที (ppm) - มีหน่วยความจำ (Memory) ขนาดไม่น้อยกว่า ๓๒ MB - มีช่องเชื่อมต่อ (Interface) แบบ USB ๒.๐ หรือดีกว่า จำนวนไม่น้อยกว่า ๑ ช่อง - มีถาดใส่กระดาษได้รวมกันไม่น้อยกว่า ๑๕๐ แผ่น - สามารถใช้ได้กับ A๔, Letter, Legal และ สามารถกำหนดขนาดของกระดาษเองได้	๒,๖๐๐	-	-	๒,๖๐๐	-	กองคลัง

บัญชีครุภัณฑ์ แผนพัฒนาท้องถิ่น (พ.ศ. ๒๕๖๖ - ๒๕๗๐)
องค์การบริหารส่วนตำบลหนองแสง อำเภอลำปำ จัหวัดมหาสารคาม

แบบ ผ.๐๓

กองส่งเสริมการเกษตร

ที่	แผนงาน	หมวด	ประเภท	เป้าหมาย (ผลผลิตของครุภัณฑ์)	งบประมาณและแหล่งที่มา					หน่วยงาน รับผิดชอบ หลัก
					๒๕๖๖ (บาท)	๒๕๖๗ (บาท)	๒๕๖๘ (บาท)	๒๕๖๙ (บาท)	๒๕๗๐ (บาท)	
๒๔.	การเกษตร	ครุภัณฑ์	ครุภัณฑ์ การเกษตร	๑. ปื้มบาดาล ขนาด ๒ นิ้ว ๒ แรงม้า ไม่น้อยกว่า ๗ ใบพัด จำนวน ๑ เครื่อง (ราคาท้องตลาด)	๒๕,๐๐๐	-	๒๕,๐๐๐	-	๒๕,๐๐๐	กอง ส่งเสริม การเกษตร
๒๕.	การเกษตร	ครุภัณฑ์	ครุภัณฑ์ สำนักงาน	๒. โซฟาไม้ จำนวน ๑ ชุด ประกอบด้วยโซฟายาว ๑ ตัว เก้าอี้ เดี่ยว ๒ ตัว พร้อมโต๊ะกลาง ๑ ตัว (ตามราคาท้องตลาด)	๒๐,๐๐๐	-	-	-	-	กอง ส่งเสริม การเกษตร
๒๖.	การเกษตร	ครุภัณฑ์	ครุภัณฑ์ โฆษณาและ เผยแพร่	๓. โทรทัศน์ แอลอีดี (LED TV) แบบ Smart TV ระดับความละเอียด จอภาพ๓๘๔๐x๒๑๖๐ ขนาดจอ ๕๕ นิ้ว ตามบัญชีราคาครุภัณฑ์	๒๓,๓๐๐	-	-	-	-	กอง ส่งเสริม การเกษตร
๒๗.	การเกษตร	ครุภัณฑ์	ครุภัณฑ์ สำนักงาน	๔. เก้าอี้พลาสติก รับน้ำหนักไม่เกิน ๙๐ กิโลกรัม เกรดA จำนวน ๘๐ ตัว	๒๑,๖๐๐	-	-	-	-	กอง ส่งเสริม การเกษตร

บัญชีครุภัณฑ์ แผนพัฒนาท้องถิ่น (พ.ศ. ๒๕๖๖ - ๒๕๗๐)
องค์การบริหารส่วนตำบลหนองแสง อำเภอลำปำ จัหวัดมหาสารคาม

แบบ ผ.๐๓

ที่	แผนงาน	หมวด	ประเภท	เป้าหมาย (ผลผลิตของครุภัณฑ์)	งบประมาณและแหล่งที่มา					หน่วยงาน รับผิดชอบ หลัก
					๒๕๖๖ (บาท)	๒๕๖๗ (บาท)	๒๕๖๘ (บาท)	๒๕๖๙ (บาท)	๒๕๗๐ (บาท)	
๒๘.	การเกษตร	ครุภัณฑ์	ครุภัณฑ์ การเกษตร	๕. ป้อน้ำอัตโนมัติ ขนาดไม่ต่ำกว่า ๒๐๐ วัตต์ ท่อขนาดไม่น้อยกว่า ๑ นิ้ว (ตามราคาท้องตลาด)	๘,๐๐๐	-	๘,๐๐๐	-	๘,๐๐๐	กอง ส่งเสริม การเกษตร
๒๙.	การเกษตร	ครุภัณฑ์	ครุภัณฑ์ การเกษตร	๖. เครื่องตัดหญ้าข้อแข็ง ๔ จังหวะ ๑.๔ แรงม้า ตามบัญชีมาตรฐานครุภัณฑ์	๙,๕๐๐	-	๙,๕๐๐	-	-	กอง ส่งเสริม การเกษตร
๓๐.	การเกษตร	ครุภัณฑ์	ครุภัณฑ์ การเกษตร	๗. ป้อน้ำไดโว่ รายละเอียด ขนาดไม่น้อยกว่า ๑ แรง ๑.๕ นิ้ว ๗๕๐ วัตต์ (ตามราคาตามท้องตลาด)	๙,๕๐๐	-	๙,๕๐๐	-	๙,๕๐๐	กอง ส่งเสริม การเกษตร

บัญชีครุภัณฑ์ แผนพัฒนาท้องถิ่น (พ.ศ. ๒๕๖๖ - ๒๕๗๐)
องค์การบริหารส่วนตำบลหนองแสง อำเภอลำปำ จัหวัดมหาสารคาม

แบบ ผ.๐๓

กองการศึกษา ศาสนา และวัฒนธรรม

ที่	แผนงาน	หมวด	ประเภท	เป้าหมาย (ผลผลิตของครุภัณฑ์)	งบประมาณและแหล่งที่มา					หน่วยงาน รับผิดชอบ หลัก
					๒๕๖๖ (บาท)	๒๕๖๗ (บาท)	๒๕๖๘ (บาท)	๒๕๖๙ (บาท)	๒๕๗๐ (บาท)	
๓๑.	การศึกษา งานบริหารงาน ทั่วไปเกี่ยวกับ การศึกษา	ครุภัณฑ์	ครุภัณฑ์ คอมพิวเตอร์	๑. เครื่องคอมพิวเตอร์โน้ตบุ๊ก จำนวน ๑ เครื่อง ๆ ละ ๒๒,๐๐๐ บาท (คุณลักษณะเกณฑ์ราคากลางและพื้นฐาน ครุภัณฑ์คอมพิวเตอร์ของกระทรวงดิจิทัล เพื่อเศรษฐกิจและสังคม) - มีหน่วยประมวลผลกลาง(CPU)ไม่น้อยกว่า ๔ แกนหลัก (๔ core) และ ๘ แกนเสมือน (๘ Thread) และมีเทคโนโลยีเพิ่มสัญญาณ นาฬิกาได้ในกรณีที่ต้องใช้ความสามารถใน การประมวลผลสูง(Turbo Boots หรือ Max Boots)โดยมีความเร็วสัญญาณนาฬิกาสูงสุด ไม่น้อยกว่า ๔ GHz จำนวน ๑ หน่วย - มีหน่วยประมวลผลกลาง (CPU) มี หน่วยความจำ Cache Memory รวมใน ระดับ (level) เดียวกันขนาดไม่น้อยกว่า ๘ MB - มีหน่วยความจำหลัก (RAM) ชนิด DDR ๔ หรือดีกว่า ขนาดไม่น้อยกว่า ๘ GB	๒๒,๐๐๐ อปต. หนองแสง	-	๒๒,๐๐๐ อปต. หนองแสง	-	-	กอง การศึกษา ศาสนาและ วัฒนธรรม

บัญชีครุภัณฑ์ แผนพัฒนาท้องถิ่น (พ.ศ. ๒๕๖๖ - ๒๕๗๐)
องค์การบริหารส่วนตำบลหนองแสง อำเภอลำปำ จัหวัดมหาสารคาม

แบบ ผ.๐๓

ที่	แผนงาน	หมวด	ประเภท	เป้าหมาย (ผลผลิตของครุภัณฑ์)	งบประมาณและแหล่งที่มา					หน่วยงาน รับผิดชอบ หลัก
					๒๕๖๖ (บาท)	๒๕๖๗ (บาท)	๒๕๖๘ (บาท)	๒๕๖๙ (บาท)	๒๕๗๐ (บาท)	
	การศึกษา งานบริหารงาน ทั่วไปเกี่ยวกับ การศึกษา	ครุภัณฑ์	ครุภัณฑ์ คอมพิวเตอร์ (ต่อ)	- มีหน่วยเก็บข้อมูล ชนิด SATA หรือดีกว่า ขนาดความจุไม่น้อยกว่า ๑ TB หรือชนิด Solid State Drive ขนาดความจุไม่น้อยกว่า ๒๕๐ GB จำนวน ๑ หน่วย - มีจอภาพรองรับความละเอียดไม่น้อยกว่า ๑๓๖๖x๗๖๘ Pixel และมีขนาดไม่น้อยกว่า ๑๒ นิ้ว - มีช่องเชื่อมต่อ (Interface) แบบ USB ๒.๐ หรือดีกว่า ไม่น้อยกว่า ๓ ช่อง - มีช่องเชื่อมต่อแบบ HDMI หรือ VGA จำนวนไม่น้อยกว่า ๑ ช่อง - มีช่องเชื่อมต่อระบบเครือข่าย (Network Interface)แบบ ๑๐/๑๐๐/๑๐๐๐ Base-T หรือดีกว่า แบบติดตั้งภายใน หรือภายนอก ไม่น้อยกว่า ๑ ช่อง - สามารถใช้งาน WIFI และ Bluetooth	-	-	-	-	-	กอง การศึกษา ศาสนาและ วัฒนธรรม

บัญชีครุภัณฑ์ แผนพัฒนาท้องถิ่น (พ.ศ. ๒๕๖๖ - ๒๕๗๐)
องค์การบริหารส่วนตำบลหนองแสง อำเภอลำปำ จัหวัดมหาสารคาม

แบบ ผ.๐๓

ที่	แผนงาน	หมวด	ประเภท	เป้าหมาย (ผลผลิตของครุภัณฑ์)	งบประมาณและแหล่งที่มา					หน่วยงาน รับผิดชอบ หลัก
					๒๕๖๖ (บาท)	๒๕๖๗ (บาท)	๒๕๖๘ (บาท)	๒๕๖๙ (บาท)	๒๕๗๐ (บาท)	
๓๒.	การศึกษา งานบริหารงาน ทั่วไปเกี่ยวกับ การศึกษา	ครุภัณฑ์	ครุภัณฑ์ สำนักงาน	<p>๒. เครื่องปรับอากาศแบบแยกส่วนแบบ ตั้งพื้นหรือแบบแขวน ๒๔,๐๐๐ บีทียู (ราคาพร้อมค่าติดตั้ง) เป็น ๓๒,๔๐๐ บาท ต่อเครื่อง จำนวน ๒ เครื่อง</p> <p>๑) ขนาดที่กำหนดเป็นขนาดไม่ต่ำกว่า ๒๔,๐๐ บีทียู</p> <p>๒) ราคาที่กำหนดเป็นราคาที่รวมติดตั้ง</p> <p>๓) เครื่องปรับอากาศที่มีความสามารถในการ ทำความเย็นขนาดไม่เกิน ๔๐,๐๐๐ บีทียู ต้องได้รับรองมาตรฐาน ผลิตภัณฑ์อุตสาหกรรม และฉลากประหยัด ไฟเบอร์ ๕</p> <p>๔) ต้องเป็นเครื่องปรับอากาศสำเร็จรูปทั้งชุด ทั้งหน่วยส่งความเย็นและหน่วยส่งความร้อน จากโรงงานเดียวกัน</p> <p>๕) มีความหน่วยเวลาการทำงานของ คอมเพรสเซอร์</p> <p>๖) การจัดซื้อเครื่องปรับอากาศขนาดอื่นๆ (นอกจากข้อ ๓) นอกเหนือจากการพิจารณา</p>	-	-	-	๖๔,๘๐๐ งบ อดต. หนองแสง	-	กอง การศึกษา ศาสนาและ วัฒนธรรม

บัญชีครุภัณฑ์ แผนพัฒนาท้องถิ่น (พ.ศ. ๒๕๖๖ - ๒๕๗๐)
องค์การบริหารส่วนตำบลหนองแสง อำเภอลำปำ จัหวัดมหาสารคาม

แบบ ผ.๐๓

ที่	แผนงาน	หมวด	ประเภท	เป้าหมาย (ผลผลิตของครุภัณฑ์)	งบประมาณและแหล่งที่มา					หน่วยงาน รับผิดชอบ หลัก
					๒๕๖๖ (บาท)	๒๕๖๗ (บาท)	๒๕๖๘ (บาท)	๒๕๖๙ (บาท)	๒๕๗๐ (บาท)	
	การศึกษา งานบริหารงาน ทั่วไปเกี่ยวกับ การศึกษา	ครุภัณฑ์	ครุภัณฑ์ สำนักงาน (ต่อ)	ด้านราคาแล้ว เพื่อเป็นการประหยัดพลังงานควร จัดซื้อเครื่องปรับอากาศที่มีประสิทธิภาพพลังงาน ตามฤดูกาล (SEER) สูงกว่า ๗) การติดตั้งเครื่องปรับอากาศ - แบบแยกส่วน ประกอบด้วยอุปกรณ์ ดังนี้ สวิตซ์ ๑ ตัว ท่อทองแดงไปกลับหุ้มฉนวนยาว ๔ เมตร สายไฟยาวไม่เกิน ๑๕ เมตร ๘.ค่าติดตั้งเครื่องปรับอากาศ (กรณีต้องการแสดงค่าติดตั้งแยกจากราคา เครื่องปรับอากาศ) - ชนิดตั้งพื้นหรือชนิดแขวน ขนาดไม่ต่ำกว่า ๑๓,๐๐๐ บีทียู ๔,๐๐๐ บาท ขนาดไม่ต่ำกว่า ๔๐,๐๐๐ บีทียู ๕,๕๐๐ บาท - ชนิดตั้งพื้น ขนาดไม่ต่ำกว่า ๓๓,๐๐๐ บีทียู ๕,๐๐๐ บาท ขนาดไม่ต่ำกว่า ๔๒,๐๐๐ บีทียู ๖,๐๐๐ บาท - ชนิดติดผนัง ขนาด๑๒,๐๐๐ - ๒๔,๐๐๐ บีทียู ๓,๐๐๐ บาท	-	-	-	-	-	กอง การศึกษา ศาสนาและ วัฒนธรรม

บัญชีครุภัณฑ์ แผนพัฒนาท้องถิ่น (พ.ศ. ๒๕๖๖ - ๒๕๗๐)
องค์การบริหารส่วนตำบลหนองแสง อำเภอลำปาง จังหวัดมหาสารคาม

แบบ ผ.๐๓

ที่	แผนงาน	หมวด	ประเภท	เป้าหมาย (ผลผลิตของครุภัณฑ์)	งบประมาณและแหล่งที่มา					หน่วยงาน รับผิดชอบ หลัก
					๒๕๖๖ (บาท)	๒๕๖๗ (บาท)	๒๕๖๘ (บาท)	๒๕๖๙ (บาท)	๒๕๗๐ (บาท)	
๓๓.	การศึกษา งานบริหารงาน ทั่วไปเกี่ยวกับ การศึกษา	ครุภัณฑ์	ครุภัณฑ์ สำนักงาน	๓. โต๊ะทำงาน ระดับชำนาญการ จำนวน ๒ ตัว ตัวละ ๕,๙๐๐ บาท ๑) ขนาดไม่น้อยกว่าความกว้าง ๑๒๐ x ลึก ๖๐ x สูง ซม. ๒) ผลิตจากไม้พาร์ติเกิ้ลบอร์ด ปิดผิว PVC ทั้งตัว ไม้แผ่นความหนาไม่น้อยกว่า ๑๘ ซม. ๓) ลีนชักเก็บของ ๒ หรือ ๓ ลีนชักพร้อมกุญแจ ล็อค ๔) ไม้หน้าโต๊ะหนาไม่น้อยกว่า ๒๘ มม.เคลือบผิว เมลามีน ๕) รับประกันคุณภาพไม่น้อยกว่า ๑ ปี	-	๕,๙๐๐ งบ อบต.	-	-	๕,๙๐๐ งบ อบต.	กอง การศึกษา ศาสนาและ วัฒนธรรม
๓๔.	การศึกษา งานบริหารงาน ทั่วไปเกี่ยวกับ การศึกษา	ครุภัณฑ์	ครุภัณฑ์ สำนักงาน	๔. เก้าอี้ทำงานระดับ ชำนาญการ จำนวน ๒ ตัว ตัวละ ๓,๒๐๐ บาท ๑) ขนาดเก้าอี้มาน้อยกว่าความกว้าง ๕๗ x ลึก ๕๕ x สูง ๙๐ ซม. ๒) ที่นั่งทำจากฟองน้ำอย่างดีหุ้มหน้า PVC ๓) สามารถปรับความสูงด้วยระบบแก๊ส ที่นั่งหมุน ได้รอบ ๔) ที่เท้าแขนเป็นพลาสติกอย่างดี ๕) รับน้ำหนักได้ไม่น้อยกว่า ๘๐ กิโลกรัม ๖) รับประกันคุณภาพไม่น้อยกว่า ๑ ปี	-	๓,๒๐๐ งบ อบต.	-	-	๓,๒๐๐ งบ อบต.	กอง การศึกษา ศาสนาและ วัฒนธรรม

บัญชีครุภัณฑ์ แผนพัฒนาท้องถิ่น (พ.ศ. ๒๕๖๖ - ๒๕๗๐)
องค์การบริหารส่วนตำบลหนองแสง อำเภอลำปำ จังหวัดมหาสารคาม

แบบ ผ.๐๓

ที่	แผนงาน	หมวด	ประเภท	เป้าหมาย (ผลผลิตของครุภัณฑ์)	งบประมาณและแหล่งที่มา					หน่วยงาน รับผิดชอบ หลัก
					๒๕๖๖ (บาท)	๒๕๖๗ (บาท)	๒๕๖๘ (บาท)	๒๕๖๙ (บาท)	๒๕๗๐ (บาท)	
๓๕.	การศึกษา งานบริหารงาน ทั่วไปเกี่ยวกับการ การศึกษา	ครุภัณฑ์	ครุภัณฑ์ โฆษณาและ เผยแพร่	<p>๕. กล้องบันทึกภาพ</p> <ul style="list-style-type: none"> - เซนเซอร์ APS – C Hybrid CMOS - ความละเอียด ๑๘ ล้านพิกเซล - ชิพประมวลผล DIGIC ๕ - ขนาดภาพใหญ่สุด ๕๑๘๔ x ๓๔๕๖ พิกเซล - รองรับการบันทึกภาพแบบไฟล์ RAW - แฟลชในตัวสามารถต่อแฟลชภายนอกได้ผ่าน Hot – shoe และ Wireless plus Sync connector - ความเร็วชัตเตอร์ ๓๐ – ๑/๔๐๐๐ - จอสัมผัสขนาด ๓ นิ้ว ความละเอียด ๑๐๔๐,๐๐๐ พิกเซล สามารถเปิดหน้าจอออก จากตัวเครื่องได้ - บันทึกวิดีโอที่ความละเอียดสูงสุด ๑๙๒๐ x ๑๐๘๐ พิกเซล ๓๐fps - รับรองการ์ดความจำ SD / SDHC / SDXC - รองรับการเชื่อมต่อ USB , HDMI , Wireless - แบตเตอรี่ Lithium – Ion (LP-E๘) - ขนาดเครื่อง ๑๓๓ x ๑๐๐ x ๗๙ มม. - น้ำหนัก ๕๘๐ กรัม- น้ำหนัก ๕๘๐ กรัม - รับประกันคุณภาพ ๓ ปี 	๔,๐๐๐ งบ อดต. หนองแสง	-	-	-	-	กอง การศึกษา ศาสนาและ วัฒนธรรม

บัญชีครุภัณฑ์ แผนพัฒนาท้องถิ่น (พ.ศ. ๒๕๖๖ - ๒๕๗๐)
องค์การบริหารส่วนตำบลหนองแสง อำเภอลำปำ จังหวัดมหาสารคาม

แบบ ผ.๐๓

ที่	แผนงาน	หมวด	ประเภท	เป้าหมาย (ผลผลิตของครุภัณฑ์)	งบประมาณและแหล่งที่มา					หน่วยงาน รับผิดชอบ หลัก
					๒๕๖๖ (บาท)	๒๕๖๗ (บาท)	๒๕๖๘ (บาท)	๒๕๖๙ (บาท)	๒๕๗๐ (บาท)	
๓๖.	การศึกษา งานบริหารงาน ทั่วไปเกี่ยวกับการ การศึกษา	ครุภัณฑ์	ครุภัณฑ์ สำนักงาน	๖. พัดลมติดผนัง หน้า ๑๘ นิ้วจำนวน ๔ ตัว พร้อมติดตั้งตัวละ ๒,๐๐๐ บาท คุณลักษณะ - ใบพัดพลาสติก ๓ ใบพัด ขนาด ๑๘ นิ้ว ปรับ แรงลมได้ ๓ ระดับ - ตะแกรงครอบมีความถี่พิเศษคุณภาพดี แข็งแรง - ควบคุมการทำงานของแรงลมและสายด้วยดึง - ได้รับมาตรฐานผลิตภัณฑ์ประหยัดไฟเบอร์ ๕ - รับประกันคุณภาพมอเตอร์ไม่น้อยกว่า ๓ ปี	๔,๐๐๐ งบ อบต. หนองแสง	-	-	-	๔,๐๐๐ งบ อบต. หนองแสง	กอง การศึกษา ศาสนาและ วัฒนธรรม
๓๗.	การศึกษา งานบริหารงาน ทั่วไปเกี่ยวกับการ การศึกษา	ครุภัณฑ์	ครุภัณฑ์ สำนักงาน	๗. พัดลมตั้งพื้น หน้า ๑๘ นิ้วจำนวน ๒ ตัว พร้อมติดตั้งตัวละ ๓,๐๐๐ บาท คุณลักษณะ - ใบพัดพลาสติก ๓ ใบพัด ขนาด ๑๘ นิ้ว ปรับ แรงลมได้ ๓ ระดับ - สามารถรับระดับ สูง-ต่ำได้ - มีระบบตัดไฟอัตโนมัติ - ได้รับมาตรฐานผลิตภัณฑ์ประหยัดไฟเบอร์ ๕ - รับประกันคุณภาพมอเตอร์ไม่น้อยกว่า ๒ ปี	-	-	๖,๐๐๐ งบ อบต. หนองแสง	-	-	กอง การศึกษา ศาสนาและ วัฒนธรรม

บัญชีครุภัณฑ์ แผนพัฒนาท้องถิ่น (พ.ศ. ๒๕๖๖ - ๒๕๗๐)
องค์การบริหารส่วนตำบลหนองแสง อำเภอลำปำ จัหวัดมหาสารคาม

แบบ ผ.๐๓

ที่	แผนงาน	หมวด	ประเภท	เป้าหมาย (ผลผลิตของครุภัณฑ์)	งบประมาณและแหล่งที่มา					หน่วยงาน รับผิดชอบ หลัก
					๒๕๖๖ (บาท)	๒๕๖๗ (บาท)	๒๕๖๘ (บาท)	๒๕๖๙ (บาท)	๒๕๗๐ (บาท)	
๓๘.	การศึกษา งานระดับก่อน วัยเรียนและ ประถมศึกษา	ครุภัณฑ์	ครุภัณฑ์ คอมพิวเตอร์	<p>๘. เครื่องคอมพิวเตอร์โน้ตบุ๊ก</p> <p>จำนวน ๖ เครื่องๆ ละ ๒๒,๐๐๐ บาท (งานการเงิน ,พัสดุ และงานวิชาการ ศพด. รร.) (คุณลักษณะเกณฑ์ราคากลางและพื้นฐาน ครุภัณฑ์คอมพิวเตอร์ของกระทรวงดิจิทัลเพื่อ เศรษฐกิจและสังคม)</p> <ul style="list-style-type: none"> - มีหน่วยประมวลผลกลาง (CPU) ไม่น้อยกว่า ๔ แกนหลัก (๔core) และ ๘ แกน เสมือน (๘ Thread) และมีเทคโนโลยีเพิ่มสัญญาณ นาฬิกาได้ในกรณีที่ต้องใช้ความสามารถในการ ประมวลผลสูง (Turbo Boots หรือ Max Boots) โดยมีความเร็วสัญญาณนาฬิกาสูงสุด ไม่น้อยกว่า ๔ GHz จำนวน ๑ หน่วย - มีหน่วยประมวลผลกลาง (CPU) มี หน่วยความจำ Cache Memory รวมในระดับ (level) เดียวกันขนาดไม่น้อยกว่า ๘ MB - มีหน่วยความจำหลัก (RAM)ชนิด DDR๔ หรือดีกว่า ขนาดไม่น้อยกว่า ๘ GB 	-	๑๓๒,๐๐๐ งบ อบต. หนองแสง	-	-	-	กอง การศึกษา ศาสนาและ วัฒนธรรม

บัญชีครุภัณฑ์ แผนพัฒนาท้องถิ่น (พ.ศ. ๒๕๖๖ - ๒๕๗๐)
องค์การบริหารส่วนตำบลหนองแสง อำเภอลำปำ จัหวัดมหาสารคาม

แบบ ผ.๐๓

ที่	แผนงาน	หมวด	ประเภท	เป้าหมาย (ผลผลิตของครุภัณฑ์)	งบประมาณและแหล่งที่มา					หน่วยงาน รับผิดชอบ หลัก
					๒๕๖๖ (บาท)	๒๕๖๗ (บาท)	๒๕๖๘ (บาท)	๒๕๖๙ (บาท)	๒๕๗๐ (บาท)	
	การศึกษา งานระดับ ก่อนวัยเรียน และ ประถมศึกษา	ครุภัณฑ์	ครุภัณฑ์ คอมพิวเตอร์ (ต่อ)	<ul style="list-style-type: none"> - มีหน่วยเก็บข้อมูล ชนิด SATA หรือดีกว่า ขนาดความจุไม่น้อยกว่า ๑ TB หรือชนิด Solid State Drive ขนาดความจุไม่น้อยกว่า ๒๕๐ GB จำนวน ๑ หน่วย - มีจอภาพรองรับความละเอียดไม่น้อยกว่า ๑๓๖๖x๗๖๘ Pixel และมีขนาดไม่น้อยกว่า ๑๒ นิ้ว - มีช่องเชื่อมต่อ (Interface) แบบ USB ๒.๐ หรือดีกว่า ไม่น้อยกว่า ๓ ช่อง - มีช่องเชื่อมต่อแบบ HDMI หรือ VGA จำนวนไม่น้อยกว่า ๑ ช่อง - มีช่องเชื่อมต่อระบบเครือข่าย (Network Interface) แบบ ๑๐/๑๐๐/๑๐๐๐ Base-T หรือดีกว่า แบบติดตั้งภายใน หรือภายนอก ไม่น้อยกว่า ๑ ช่อง - สามารถใช้งาน WIFI และ Bluetooth 	-	-	-	-	-	
๓๙.	การศึกษา งานระดับ ก่อนวัยเรียน และ ประถมศึกษา	ครุภัณฑ์	ครุภัณฑ์ การแพทย์	<p>๙. เครื่องชั่งน้ำหนัก เป็นเครื่องชั่งน้ำหนักแทนเหยียบแบบแสดงผลเป็นดิจิตอลที่มีส่วนสูงในตัว</p> <ul style="list-style-type: none"> - สามารถชั่งน้ำหนักได้ไม่น้อยกว่า ๒๐๐ กิโลกรัม - สามารถชั่งละเอียดได้ไม่เกิน ๑๐๐ กรัม - วัดส่วนสูงสูงสุดไม่น้อยกว่า ๒๐๐ เซนติเมตร - สามารถวิเคราะห์ค่าดัชนีมวลกายได้ (Body Mass Index : BMI) <p>ราคาเครื่องละ ๒๐,๐๐๐ บาท</p>	๔๐,๐๐๐ อบต. หนองแสง	-	-	-	-	กอง การศึกษา ศาสนาและ วัฒนธรรม

บัญชีครุภัณฑ์ แผนพัฒนาท้องถิ่น (พ.ศ. ๒๕๖๖ - ๒๕๗๐)
องค์การบริหารส่วนตำบลหนองแสง อำเภอลำปำ จัหวัดมหาสารคาม

แบบ ผ.๐๓

ที่	แผนงาน	หมวด	ประเภท	เป้าหมาย (ผลผลิตของครุภัณฑ์)	งบประมาณและแหล่งที่มา					หน่วยงาน รับผิดชอบ หลัก
					๒๕๖๖ (บาท)	๒๕๖๗ (บาท)	๒๕๖๘ (บาท)	๒๕๖๙ (บาท)	๒๕๗๐ (บาท)	
๔๐.	การศึกษา งานระดับก่อน วัยเรียนและ ประถมศึกษา	ครุภัณฑ์	ครุภัณฑ์ คอมพิวเตอร์	<p>๑๐. เครื่องคอมพิวเตอร์ All In One สำหรับงานประมวลผล จำนวน ๖ เครื่อง ๆ ๑๗,๐๐๐ บาท คุณลักษณะพื้นฐาน</p> <ul style="list-style-type: none"> - มีหน่วยประมวลผลกลาง (CPU) ไม่น้อยกว่า ๖ แกนหลัก (๖ core) และ ๑๒ แกนเสมือน (๑๒ Thread) และมีเทคโนโลยีเพิ่มสัญญาณนาฬิกาได้ในกรณีที่ต้องใช้ความสามารถในการประมวลผลสูง (Turbo Boost หรือ Max Boost) โดยมีความเร็วสัญญาณนาฬิกาสูงสุด ไม่น้อยกว่า ๓.๖ GHz จำนวน ๑ หน่วย - หน่วยประมวลผลกลาง (CPU) มีหน่วยความจำแบบ Cache Memory รวมในระดับ (Level) เดียวกัน ขนาดไม่น้อยกว่า ๘ MB - มีหน่วยประมวลผลเพื่อแสดงภาพ โดยมีคุณลักษณะอย่างใดอย่างหนึ่ง หรือ ดีกว่า ดังนี้ ๑) มีหน่วยประมวลผลเพื่อแสดงภาพติดตั้งอยู่บนแผงวงจรหลักที่มีความสามารถในการใช้ หน่วยความจำแยกจากหน่วยความจำหลักขนาดไม่น้อยกว่า ๒ GB ๒) มีหน่วยประมวลผลเพื่อแสดงภาพที่มีความสามารถในการใช้ หน่วยความจำหลักในการแสดง ภาพขนาดไม่น้อยกว่า ๒ GB - มีหน่วยความจำหลัก (RAM) ชนิด DDR๔ หรือดีกว่า มีขนาดไม่น้อยกว่า ๘ GB - มีหน่วยจัดเก็บข้อมูล ชนิด SATA หรือดีกว่า ขนาดความจุไม่น้อยกว่า ๑ TB หรือ ชนิด Solid State Drive ขนาดความจุไม่น้อยกว่า ๒๕๐ GB จำนวน ๑ หน่วย- มี DVD-RW หรือดีกว่า แบบติดตั้งภายใน (Internal) หรือภายนอก (External) จำนวน ๑ หน่วย - มีช่องเชื่อมต่อระบบเครือข่าย (Network Interface) แบบ ๑๐/๑๐๐/๑๐๐๐ Base-T หรือดีกว่า จำนวน ไม่น้อยกว่า ๑ ช่อง - มีช่องเชื่อมต่อ (Interface) แบบ USB ๒.๐ หรือดีกว่า ไม่น้อยกว่า ๓ ช่อง - มีแป้นพิมพ์และเมาส์ - มีจอแสดงภาพในตัว และมีขนาดไม่น้อยกว่า ๒๑ นิ้ว ความละเอียดแบบ FHD (๑๙๒๐x๑๐๘๐) - สามารถใช้งานได้ไม่น้อยกว่า Wi-Fi (IEEE ๘๐๒.๑๑ ac) และ Bluetooth 	-	๕๑,๐๐๐ อบต. หนอง แสง	-	๕๑,๐๐๐ อบต. หนองแสง	-	กอง การศึกษา ศาสนาและ วัฒนธรรม

บัญชีครุภัณฑ์ แผนพัฒนาท้องถิ่น (พ.ศ. ๒๕๖๖ - ๒๕๗๐)
องค์การบริหารส่วนตำบลหนองแสง อำเภอลำปำ จัหวัดมหาสารคาม

แบบ ผ.๐๓

ที่	แผนงาน	หมวด	ประเภท	เป้าหมาย (ผลผลิตของครุภัณฑ์)	งบประมาณและแหล่งที่มา					หน่วยงาน รับผิดชอบ หลัก
					๒๕๖๖ (บาท)	๒๕๖๗ (บาท)	๒๕๖๘ (บาท)	๒๕๖๙ (บาท)	๒๕๗๐ (บาท)	
๔๑.	การศึกษา งานระดับก่อนวัย เรียนและ ประถมศึกษา	ครุภัณฑ์	ครุภัณฑ์ คอมพิวเตอร์ (เครื่องพิมพ์)	๑๑. เครื่องพิมพ์Multifunction เลเซอร์หรือ LED สี จำนวน ๖ ตัว ๆ ละ ๑๐,๐๐๐ บาท คุณลักษณะพื้นฐาน - เป็นอุปกรณ์ที่มีความสามารถเป็น Printer, Copier และ Scanner ภายในเครื่องเดียวกัน - มีความละเอียดในการพิมพ์ไม่น้อยกว่า ๖๐๐x๖๐๐ dpi - มีความเร็วในการพิมพ์ขาวดำสำหรับกระดาษ A๔ ไม่น้อยกว่า ๒๐ หน้าต่อนาที (ppm) - มีความเร็วในการพิมพ์สีสำหรับกระดาษ A๔ ไม่น้อยกว่า ๒๐ หน้าต่อนาที (ppm) - มีหน่วยความจำ (Memory) ขนาดไม่น้อยกว่า ๒๕๖ MB - สามารถสแกนเอกสาร ขนาด A๔ (ขาวดำ และ สี) ได้ - มีความละเอียดในการสแกนสูงสุด ไม่น้อยกว่า ๑,๒๐๐x๑,๒๐๐ dpi - มีถาดป้อนเอกสารอัตโนมัติ(Auto Document Feed) - สามารถถ่ายสำเนาเอกสารได้ทั้งสีและขาวดำ - สามารถทำสำเนาได้สูงสุดไม่น้อยกว่า ๙๙ สำเนา - สามารถย่อและขยายได้๒๕ ถึง ๔๐๐ เปอร์เซ็นต์ - มีช่องเชื่อมต่อ (Interface) แบบ USB ๒.๐ หรือดีกว่า จำนวน ไม่น้อยกว่า ๑ ช่อง - มีช่องเชื่อมต่อระบบเครือข่าย (Network Interface) แบบ ๑๐/๑๐๐ Base-T หรือดีกว่า จำนวน ไม่น้อย กว่า ๑ ช่อง หรือ สามารถใช้งานผ่านเครือข่ายไร้สาย Wi-Fi (IEEE ๘๐๒.๑๑b, g, n) ได้ - มีถาดใส่กระดาษได้รวมกันไม่น้อยกว่า ๒๕๐ แผ่น - สามารถใช้ได้กับ A๔, Letter, Legal และสามารถกำหนดขนาด ของกระดาษเองได้	-	๓๐,๐๐๐ อบต. หนองแสง	-	๓๐,๐๐๐ อบต. หนองแสง	-	กองการศึกษา ศาสนาและ วัฒนธรรม

บัญชีครุภัณฑ์ แผนพัฒนาท้องถิ่น (พ.ศ. ๒๕๖๖ - ๒๕๗๐)
องค์การบริหารส่วนตำบลหนองแสง อำเภอกวนช้าง จังหวัดมหาสารคาม

แบบ ผ.๐๓

ที่	แผนงาน	หมวด	ประเภท	เป้าหมาย (ผลผลิตของครุภัณฑ์)	งบประมาณและแหล่งที่มา					หน่วยงาน รับผิดชอบ หลัก
					๒๕๖๖ (บาท)	๒๕๖๗ (บาท)	๒๕๖๘ (บาท)	๒๕๖๙ (บาท)	๒๕๗๐ (บาท)	
๔๒.	การศึกษา งานระดับก่อน วัยเรียนและ ประถมศึกษา	ครุภัณฑ์	ครุภัณฑ์ สำนักงาน	๑๒. พัฒมติดมนั่ง หน้า ๑๘ นิ้ว จำนวน ๕๐ ตัว พร้อมติดตั้งตัวละ ๒,๐๐๐ บาท (จัดซื้อปีละ ๑๐ ตัว) คุณลักษณะ - ใบพัดพลาสติก ๓ ใบพัด ขนาด ๑๘ นิ้ว ปรับ แรงลมได้ ๓ ระดับ - ตะแกรงครอบมีความถี่พิเศษคุณภาพดี แข็งแรง - ควบคุมการทำงานของแรงลมและสายด้วยดี - ได้รับมาตรฐานผลิตภัณฑ์ประหยัดไฟเบอร์ ๕ - รับประกันคุณภาพมอเตอร์ไม่น้อยกว่า ๓ ปี	๒๐,๐๐๐ อบต. หนองแสง	๒๐,๐๐๐ อบต. หนองแสง	๒๐,๐๐๐ อบต. หนองแสง	๒๐,๐๐๐ อบต. หนองแสง	๒๐,๐๐๐ อบต. หนองแสง	กอง การศึกษา ศาสนาและ วัฒนธรรม
๔๓.	การศึกษา งานระดับก่อน วัยเรียนและ ประถมศึกษา	ครุภัณฑ์	ครุภัณฑ์ สำนักงาน	๑๓. พัฒมตั้งพื้น หน้า ๑๘ นิ้ว จำนวน ๘ ตัว ตัวละ ๓,๐๐๐ บาท คุณลักษณะ - ใบพัดพลาสติก ๓ ใบพัด ขนาด ๑๘ นิ้ว ปรับ แรงลมได้ ๓ ระดับ - สามารถรับระดับ สูง-ต่ำได้ - มีระบบตัดไฟอัตโนมัติ - ได้รับมาตรฐานผลิตภัณฑ์ประหยัดไฟเบอร์ ๕ - รับประกันคุณภาพมอเตอร์ไม่น้อยกว่า ๒ ปี	-	๑๒,๐๐๐ อบต. หนองแสง	-	๑๒,๐๐๐ อบต. หนองแสง	-	กอง การศึกษา ศาสนาและ วัฒนธรรม

บัญชีครุภัณฑ์ แผนพัฒนาท้องถิ่น (พ.ศ. ๒๕๖๖ - ๒๕๗๐)
องค์การบริหารส่วนตำบลหนองแสง อำเภอลำปำ จังหวัดมหาสารคาม

แบบ ผ.๐๓

ที่	แผนงาน	หมวด	ประเภท	เป้าหมาย (ผลผลิตของครุภัณฑ์)	งบประมาณและแหล่งที่มา					หน่วยงาน รับผิดชอบ หลัก
					๒๕๖๖ (บาท)	๒๕๖๗ (บาท)	๒๕๖๘ (บาท)	๒๕๖๙ (บาท)	๒๕๗๐ (บาท)	
๔๔.	การศึกษา งานระดับก่อน วัยเรียนและ ประถมศึกษา	ครุภัณฑ์	ครุภัณฑ์ สำนักงาน	<p>๑๔. พัฒลมอดุตสาหกรรม ๓ ขาดังพื้น จำนวน ตัวละ ๓,๐๐๐ บาท ๖ ตัว</p> <ul style="list-style-type: none"> - สามารถปรับความแรงลมได้ ๕ ระดับ - ปรับระดับความสูงได้ตั้งแต่ ๑๔๒ - ๑๕๕ ซม. - ใบพัด ขนาด ๒๒ นิ้ว - แรงดันไฟฟ้า ๒๒๐ โวลต์ ๕๐ เฮิร์ต - กำลังไฟฟ้า ๑๙๗ วัตต์ - ค่าใช้งาน ๑๘๔ ลูกบาศก์เมตร / นาที / วัตต์ - สวิตช์ควบคุม : switch - มอเตอร์ระบบรองลิ้น บอลเบริง - กระแสไฟฟ้า ๐.๙๓ แอมป์ - ความเร็วรอบ ๘๘๐ รอบ/นาที <p>ขนาด : (WxLxH) ๙๗x๙๗x๑๒๘ cm น้ำหนัก : ๑๑.๙ kg การรับประกัน : รับประกัน มอเตอร์ ๓ ปี</p>	๑๘,๐๐๐ บาท. หนองแสง	-	-	-	-	กอง การศึกษา ศาสนา และ วัฒนธรรม

บัญชีครุภัณฑ์ แผนพัฒนาท้องถิ่น (พ.ศ. ๒๕๖๖ - ๒๕๗๐)
องค์การบริหารส่วนตำบลหนองแสง อำเภอลำปำ จัหวัดมหาสารคาม

แบบ ผ.๐๓

ที่	แผนงาน	หมวด	ประเภท	เป้าหมาย (ผลผลิตของครุภัณฑ์)	งบประมาณและแหล่งที่มา					หน่วยงาน รับผิดชอบ หลัก
					๒๕๖๖ (บาท)	๒๕๖๗ (บาท)	๒๕๖๘ (บาท)	๒๕๖๙ (บาท)	๒๕๗๐ (บาท)	
๔๕.	การศึกษา งานระดับก่อน วัยเรียนและ ประถมศึกษา	ครุภัณฑ์	ครุภัณฑ์ โฆษณาและ เผยแพร่	๑๕. เครื่องมัลติมีเดียโปรเจคเตอร์ ระดับ XGA ราคา ๒๖,๙๐๐ บาทจำนวน ๙ เครื่อง คุณลักษณะพื้นฐาน - ระดับความละเอียด เป็นความละเอียดของ จอภาพ (Resolution) พิกเซล - ขนาดที่กำหนดเป็นขนาดจอภาพนิ้ว - แสดงภาพด้วยหลอดภาพ แบบLED Backlight - สามารถเชื่อมต่ออินเทอร์เน็ตได้ (Smart TV) - ระบบปฏิบัติการ Android Tizen VIDAA U webOS หรืออื่นๆ - ช่องต่อ HDMI ไม่น้อยกว่า ๒ ช่อง เพื่อเป็นการ เชื่อมต่อสัญญาณภาพและเสียง - ช่องต่อ USB ไม่น้อยกว่า ๑ ช่อง รองรับไฟล์ ภาพ เพลง และภาพยนตร์ - มีตัวรับสัญญาณดิจิตอล (Digital) ในตัว	๒๔๒,๑๐๐ อบต. หนองแสง	-	-	-	-	กอง การศึกษา ศาสนาและ วัฒนธรรม

บัญชีครุภัณฑ์ แผนพัฒนาท้องถิ่น (พ.ศ. ๒๕๖๖ - ๒๕๗๐)
องค์การบริหารส่วนตำบลหนองแสง อำเภอลำปำ จัหวัดมหาสารคาม

แบบ ผ.๐๓

ที่	แผนงาน	หมวด	ประเภท	เป้าหมาย (ผลผลิตของครุภัณฑ์)	งบประมาณและแหล่งที่มา					หน่วยงาน รับผิดชอบ หลัก
					๒๕๖๖ (บาท)	๒๕๖๗ (บาท)	๒๕๖๘ (บาท)	๒๕๖๙ (บาท)	๒๕๗๐ (บาท)	
๔๖.	การศึกษา งานระดับก่อน วัยเรียนและ ประถมศึกษา	ครุภัณฑ์	ครุภัณฑ์ คอมพิวเตอร์	<p>๑๖. คอมพิวเตอร์โน้ตบุ๊ก ราคาเครื่องละ ๑๖,๐๐๐ บาท (ใช้คู่กับมัลติมีเดียโปรเจ็คเตอร์) จำนวน ๔ เครื่อง</p> <ul style="list-style-type: none"> - มีหน่วยประมวลผลกลาง (CPU) ไม่น้อยกว่า ๒ แกนหลัก (๒ core) และ ๔ แกนเสมือน (๔ Thread) และมีเทคโนโลยีเพิ่มสัญญาณนาฬิกาได้ในกรณีที่ใช้ความสามารถในการประมวลผลสูง (Turbo Boost หรือ Max boots) โดยมีความเร็วสัญญาณนาฬิกาสูงสุด ไม่น้อยกว่า ๓.๕ GHz จำนวน ๑ หน่วย - หน่วยประมวลผลกลาง (CPU) มีหน่วยความจำแบบ Cache Memory รวมในระดับ (Level) เดียวกันขนาดไม่น้อยกว่า ๔ MB - มีหน่วยความจำหลัก (RAM) ชนิด DDR๔ หรือดีกว่า ขนาดไม่น้อยกว่า ๔ GB - มีหน่วยจัดเก็บข้อมูล ชนิด SATA หรือดีกว่า ขนาดไม่น้อยกว่า ๑TB หรือชนิด Solid State Drive ขนาดความจุไม่น้อยกว่า ๒๕๐ GB จำนวน ๑ หน่วย- มีจอภาพรับความละเอียดไม่น้อยกว่า ๑,๓๖๖ x ๗๖๘ Pixel และขนาดไม่น้อยกว่า ๑๒ นิ้ว - มีช่องเชื่อมต่อ (Interface) แบบ USB ๒.๐ หรือดีกว่า ไม่น้อยกว่า ๓ ช่อง - มีช่องเชื่อมต่อแบบ HDMI หรือ จำนวนไม่น้อยกว่า ๑ ช่อง - มีช่องเชื่อมต่อระบบเครือข่าย (Network Interface) 	๑๔๔,๐๐๐ อบต. หนองแสง	-	-	-	-	กอง การศึกษา ศาสนาและ วัฒนธรรม

บัญชีครุภัณฑ์ แผนพัฒนาท้องถิ่น (พ.ศ. ๒๕๖๖ - ๒๕๗๐)
องค์การบริหารส่วนตำบลหนองแสง อำเภอกาบัง จังหวัดมหาสารคาม

แบบ ผ.๐๓

ที่	แผนงาน	หมวด	ประเภท	เป้าหมาย (ผลผลิตของครุภัณฑ์)	งบประมาณและแหล่งที่มา					หน่วยงาน รับผิดชอบ หลัก
					๒๕๖๖ (บาท)	๒๕๖๗ (บาท)	๒๕๖๘ (บาท)	๒๕๖๙ (บาท)	๒๕๗๐ (บาท)	
	การศึกษา งานระดับก่อน วัยเรียนและ ประถมศึกษา	ครุภัณฑ์	ครุภัณฑ์ คอมพิวเตอร์ (ต่อ)	แบบ ๑๐/๑๐๐/๑๐๐๐ Base -T หรือดีกว่า แบบติดตั้ง ภายใน (Internal) หรือภายนอก (External) จำนวนไม่ น้อยกว่า ๑ ช่อง - สามารถใช้งานได้ไม่น้อยกว่า Wi-Fi (IEEE ๘๐๒.๑๑) และ Bluetooth						
๔๗.	การศึกษา งานระดับก่อน วัยเรียนและ ประถมศึกษา	ครุภัณฑ์	ครุภัณฑ์ สำนักงาน	๑๗. โต๊ะคอมพิวเตอร์ จำนวน ๙ ตัวๆ ละ ๒,๖๐๐ บาท คุณลักษณะพื้นฐาน - ขนาดไม่น้อยกว่า ๘๐ x ๖๐ x ๗๕ ซม. - แผ่นโต๊ะด้านบน ไม่น้อยกว่า หนา ๒๐ มิลลิเมตร - ถาดวางคีย์บอร์ด กว้าง ๗๐ ซม. ปิดขอบด้วย PVC - มีช่องสำหรับวาง Computer case ในแนวตั้ง - ล่างเลื่อนเป็นเหล็กเคลือบสี ลูกล้อไนลอน	๒๓,๔๐๐ อบต. หนองแสง	-	-	-	-	กอง การศึกษา ศาสนาและ วัฒนธรรม
๔๘.	การศึกษา งานระดับก่อน วัยเรียนและ ประถมศึกษา	ครุภัณฑ์	ครุภัณฑ์ สำนักงาน	๑๘. เครื่องปรับอากาศ ขนาด ๓๖,๐๐๐ บีทียู ราคา ๔๗,๐๐๐ จำนวน ๖ เครื่อง (ห้องพิเศษ อาคาร สน.ศท.๓/๑๒) คุณลักษณะพื้นฐาน - ขนาดที่กำหนดเป็นขนาดไม่ต่ำกว่า ๒๔,๐๐๐ บีทียู - ราคาที่กำหนดเป็นราคาที่รวมติดตั้ง - เครื่องปรับอากาศที่มีความสามารถในการทำความเย็น ขนาดไม่เกิน ๔๐,๐๐๐ บีทียู ต้องได้รับรองมาตรฐาน ผลิตภัณฑ์อุตสาหกรรม และฉลากประหยัดไฟเบอร์ ๕ - ต้องเป็นเครื่องปรับอากาศสำเร็จรูปทั้งชุด ทั้งหน่วยส่ง	๒๘๒,๐๐๐ อบต. หนองแสง	-	-	-	-	กอง การศึกษา ศาสนาและ วัฒนธรรม

บัญชีครุภัณฑ์ แผนพัฒนาท้องถิ่น (พ.ศ. ๒๕๖๖ - ๒๕๗๐)
องค์การบริหารส่วนตำบลหนองแสง อำเภอลำปาง จังหวัดมหาสารคาม

แบบ ผ.๐๓

				<p>ความเย็นและหน่วยส่งความร้อนจากโรงงานเดียวกัน</p> <ul style="list-style-type: none"> - มีความหน่วยเวลาการทำงานของคอมเพรสเซอร์ - การจัดซื้อเครื่องปรับอากาศขนาดอื่นๆ(นอกจากข้อ๓) <p>นอกเหนือจากการพิจารณาด้านราคาแล้ว เพื่อเป็นการประหยัดพลังงานควรจัดซื้อเครื่องปรับอากาศที่มีประสิทธิภาพพลังงานตามฤดูกาล (SEER) สูงกว่า</p> <ul style="list-style-type: none"> - การติดตั้งเครื่องปรับอากาศ - แบบแยกส่วน ประกอบด้วยอุปกรณ์ ดังนี้ สวิตซ์ ๑ ตัว ท่อทองแดงไปกลับหุ้มฉนวนยาว ๔ เมตร สายไฟยาวไม่เกิน ๑๕ เมตร <p>๑๗.๑ ค่าติดตั้งเครื่องปรับอากาศ (กรณีต้องการแสดงค่าติดตั้งแยกจากราคาเครื่องปรับอากาศ)</p> <ul style="list-style-type: none"> - ชนิดตั้งพื้นหรือชนิดแขวน <p>ขนาดไม่ต่ำกว่า ๑๓,๐๐๐ บีทียู ๔,๐๐๐ บาท ขนาดไม่ต่ำกว่า ๔๐,๐๐๐ บีทียู ๕,๕๐๐ บาท</p> <ul style="list-style-type: none"> - ชนิดตั้งพื้น <p>ขนาดไม่ต่ำกว่า ๓๓,๐๐๐ บีทียู ๕,๐๐๐ บาท ขนาดไม่ต่ำกว่า ๔๒,๐๐๐ บีทียู ๖,๐๐๐ บาท</p> <ul style="list-style-type: none"> - ชนิดติดผนัง <p>ขนาด๑๒,๐๐๐ - ๒๔,๐๐๐ บีทียู ๓,๐๐๐ บาท</p>					
--	--	--	--	---	--	--	--	--	--

บัญชีครุภัณฑ์ แผนพัฒนาท้องถิ่น (พ.ศ. ๒๕๖๖ - ๒๕๗๐)
องค์การบริหารส่วนตำบลหนองแสง อำเภอลำปำ จัหวัดมหาสารคาม

แบบ ผ.๐๓

๔๙.	การศึกษา งานระดับก่อน วัยเรียนและ ประถมศึกษา	ครุภัณฑ์	ครุภัณฑ์ สำนักงาน	<p>๑๙. เครื่องปรับอากาศแบบแยกส่วนแบบตั้งพื้น หรือแบบแขวน ๒๔,๐๐๐ บีทียู (ราคาพร้อมค่าติดตั้ง) เป็น ๓๒,๔๐๐ บาทต่อเครื่อง จำนวน ๙ เครื่อง (ห้องเรียน อาคาร สน.ศท.๓/๑๒) - ขนาดที่กำหนดเป็นขนาดไม่ต่ำกว่า ๒๔,๐๐ บีทียู - ราคาที่กำหนดเป็นราคาที่รวมติดตั้ง - เครื่องปรับอากาศที่มีความสามารถในการทำความเย็นขนาดไม่ เกิน ๔๐,๐๐๐ บีทียู ต้องได้รับรองมาตรฐาน ผลิตภัณฑ์อุตสาหกรรม และฉลากประหยัดไฟเบอร์ ๕ - ต้องเป็นเครื่องปรับอากาศสำเร็จรูปทั้งชุด ทั้งหน่วยส่งความเย็น และหน่วยส่งความร้อนจากโรงงานเดียวกัน - มีความหน่วยเวลาการทำงานของคอมเพรสเซอร์ - การจัดซื้อเครื่องปรับอากาศขนาดอื่นๆ(นอกจากข้อ๓) นอกเหนือจากการพิจารณาด้านราคาแล้ว เพื่อเป็นการประหยัด พลังงานควรจัดซื้อเครื่องปรับอากาศที่มีประสิทธิภาพพลังงาน ตามฤดูกาล (SEER) สูงกว่า - การติดตั้งเครื่องปรับอากาศ - แบบแยกส่วน ประกอบด้วยอุปกรณ์ ดังนี้ สวิตซ์ ๑ ตัว ท่อ ทองแดงไปกลับหุ้มฉนวนยาว ๔ เมตร สายไฟยาวไม่เกิน ๑๕ เมตร</p> <p>๑๙.๑ ค่าติดตั้งเครื่องปรับอากาศ (กรณีต้องการแสดงค่าติดตั้งแยกจากราคาเครื่องปรับอากาศ) - ชนิดตั้งพื้นหรือชนิดแขวน ขนาดไม่ต่ำกว่า ๑๓,๐๐๐ บีทียู ๔,๐๐๐ บาท ขนาดไม่ต่ำกว่า ๔๐,๐๐๐ บีทียู ๕,๕๐๐ บาท - ชนิดตั้งพื้น ขนาดไม่ต่ำกว่า ๓๓,๐๐๐ บีทียู ๕,๐๐๐ บาท ขนาดไม่ต่ำกว่า ๔๒,๐๐๐ บีทียู ๖,๐๐๐ บาท - ชนิดติดผนัง ขนาด๑๒,๐๐๐ - ๒๔,๐๐๐ บีทียู ๓,๐๐๐ บาท</p>	-	-	๒๙๑,๐๐๐ อปต. หนองแสง	-	-	กอง การศึกษา ศาสนาและ วัฒนธรรม
-----	---	----------	----------------------	--	---	---	----------------------------	---	---	---

บัญชีครุภัณฑ์ แผนพัฒนาท้องถิ่น (พ.ศ. ๒๕๖๖ - ๒๕๗๐)
องค์การบริหารส่วนตำบลหนองแสง อำเภอลำปำ จัหวัดมหาสารคาม

แบบ ผ.๐๓

๕๐.	การศึกษา งานระดับก่อน วัยเรียนและ ประถมศึกษา	ครุภัณฑ์	ครุภัณฑ์ สำนักงาน	<p>๒๐. เครื่องปรับอากาศ</p> <p>ขนาด ๑๘,๐๐๐ บีทียู ราคา ๒๘,๖๐๐ บาท (ราคารวม ค่าติดตั้ง) จำนวน ๑ เครื่อง ห้องผู้อำนวยการโรงเรียน</p> <p>๑. ขนาดที่กำหนดเป็นขนาดไม่ต่ำกว่า ๑๘,๐๐๐ บีทียู</p> <p>๒. ราคาที่กำหนดเป็นราคาที่รวมติดตั้ง</p> <p>๓. เครื่องปรับอากาศที่มีความสามารถในการทำความเย็น ขนาดไม่เกิน ๔๐,๐๐๐ บีทียู ต้องได้รับรองมาตรฐาน ผลิตภัณฑ์อุตสาหกรรม และฉลากประหยัดไฟเบอร์ ๕</p> <p>๔. ต้องเป็นเครื่องปรับอากาศสำเร็จรูปทั้งชุด ทั้งหน่วยส่ง ความเย็นและหน่วยส่งความร้อนจากโรงงานเดียวกัน</p> <p>๕. มีความหน่วยเวลาการทำงานของคอมเพรสเซอร์</p> <p>๖. การจัดซื้อเครื่องปรับอากาศขนาดอื่นๆ(นอกจากข้อ๓) นอกเหนือจากการพิจารณาด้านราคาแล้ว เพื่อเป็นการ ประหยัดพลังงานควรจัดซื้อเครื่องปรับอากาศที่มีประสิทธิภาพ พลังงานตามฤดูกาล (SEER) สูงกว่า</p> <p>๗. การติดตั้งเครื่องปรับอากาศ</p> <p>- แบบแยกส่วน ประกอบด้วยอุปกรณ์ ดังนี้ สวิตซ์ ๑ ตัว ท่อ ทองแดงไปกลับหุ้มฉนวนยาว ๔ เมตร สายไฟยาวไม่เกิน ๑๕ เมตร</p> <p>๘. ค่าติดตั้งเครื่องปรับอากาศ (กรณีต้องการแสดงค่าติดตั้งแยกจากราคาเครื่องปรับอากาศ)</p> <p>- ชนิดตั้งพื้นหรือชนิดแขวน</p> <p>ขนาดไม่ต่ำกว่า ๑๓,๐๐๐ บีทียู ๔,๐๐๐ บาท</p> <p>ขนาดไม่ต่ำกว่า ๔๐,๐๐๐ บีทียู ๕,๕๐๐ บาท</p> <p>- ชนิดตู้ตั้งพื้น</p> <p>ขนาดไม่ต่ำกว่า ๓๓,๐๐๐ บีทียู ๕,๐๐๐ บาท</p> <p>ขนาดไม่ต่ำกว่า ๔๒,๐๐๐ บีทียู ๖,๐๐๐ บาท</p> <p>- ชนิดติดผนังขนาด๑๒,๐๐๐ - ๒๔,๐๐๐ บีทียู ๓,๐๐๐ บาท</p>	๒๘,๖๐๐ อบต. หนองแสง	-	-	-	-	กอง การศึกษา ศาสนาและ วัฒนธรรม
-----	---	----------	----------------------	---	---------------------------	---	---	---	---	---

บัญชีครุภัณฑ์ แผนพัฒนาท้องถิ่น (พ.ศ. ๒๕๖๖ - ๒๕๗๐)
องค์การบริหารส่วนตำบลหนองแสง อำเภอลำปลายมาศ จังหวัดมหาสารคาม

แบบ ผ.๐๓

๕๑.	การศึกษา งานระดับก่อน วัยเรียนและ ประถมศึกษา	ครุภัณฑ์	ครุภัณฑ์ สำนักงาน	๒๑. ชั้นวางรองเท้านักเรียน ราคาตัวละ ๗๐๐ บาท จำนวน ๑๓ ตัว คุณลักษณะพื้นฐาน - ขนาดไม่น้อยกว่า ๖๐ x ๓๐ x ๖๐ ซม. - ระแนงชั้นลวดเหล็ก ๔ ชั้น - แผ่นข้างผลิตจากไม้	๙,๑๐๐ อบต. หนองแสง	-	-	-	-	กอง การศึกษา ศาสนา และ วัฒนธรรม
๕๒.	การศึกษา งานระดับก่อน วัยเรียนและ ประถมศึกษา	ครุภัณฑ์	ครุภัณฑ์งาน บ้านงานครัว	๒๒. ตู้เย็น ขนาด ๕ คิวบิกฟุต ราคา ๖,๔๐๐ บาท จำนวน ๒ เครื่อง คุณลักษณะพื้นฐาน - ขนาดที่กำหนดเป็นความจุภายในขั้นต่ำ - เป็นรุ่นที่ได้รับฉลากประสิทธิภาพ เบอร์ ๕ ของ การไฟฟ้าฝ่ายผลิตแห่งประเทศไทย - การจัดซื้อตู้เย็นขนาดอื่นให้พิจารณาถึงการ ประหยัดพลังงานไฟฟ้าด้วยนอกเหนือจากการ พิจารณาด้านราคา	๑๒,๘๐๐ อบต. หนองแสง	-	-	-	-	กอง การศึกษา ศาสนา และ วัฒนธรรม
๕๓.	การศึกษา งานระดับก่อน วัยเรียนและ ประถมศึกษา	ครุภัณฑ์	ครุภัณฑ์ การเกษตร	๒๓. ป้อน้ำอัตโนมัติ จำนวน ๒ ตัว ราคาตัวละ ๖,๕๐๐ บาท (ราคาตลาด) คุณลักษณะพื้นฐาน - ป้อน้ำอัตโนมัติ มอเตอร์ขนาดไม่น้อยกว่า ๒๕๐ วัตต์ - ขนาดท่อ ไม่น้อยกว่า ๑ นิ้ว	- ๑๓,๐๐๐ อบต. หนองแสง	-	-	-	-	กอง การศึกษา ศาสนา และ วัฒนธรรม

บัญชีครุภัณฑ์ แผนพัฒนาท้องถิ่น (พ.ศ. ๒๕๖๖ - ๒๕๗๐)
องค์การบริหารส่วนตำบลหนองแสง อำเภอลำปำ จัหวัดมหาสารคาม

แบบ ผ.๐๓

ที่	แผนงาน	หมวด	ประเภท	เป้าหมาย (ผลผลิตของครุภัณฑ์)	งบประมาณและแหล่งที่มา					หน่วยงาน รับผิดชอบ หลัก
					๒๕๖๖ (บาท)	๒๕๖๗ (บาท)	๒๕๖๘ (บาท)	๒๕๖๙ (บาท)	๒๕๗๐ (บาท)	
๕๔.	การศึกษา งานระดับก่อน วัยเรียนและ ประถมศึกษา	ครุภัณฑ์	ครุภัณฑ์งาน บ้านงานครัว	๒๔. เครื่องตัดหญ้า แบบเซ็น ๑ เครื่อง ราคา ๑๓,๘๐๐ บาท คุณลักษณะพื้นฐาน - เป็นเครื่องตัดหญ้าแบบเซ็นชนิดสูบนอน - เครื่องยนต์ขนาดไม่น้อยกว่า ๓.๕ แรงม้า - รัศมีตัดหญ้ากว้างไม่น้อยกว่า ๑๘ นิ้ว	๑๓,๘๐๐ อบต. หนองแสง	-	-	-	-	กอง การศึกษา ศาสนาและ วัฒนธรรม
๕๕.	การศึกษา งานระดับก่อน วัยเรียนและ ประถมศึกษา	ครุภัณฑ์	ครุภัณฑ์งาน บ้านงานครัว	๒๕. เครื่องซักผ้า ขนาด ๑๕ กิโลกรัม ราคา ๑๘,๐๐๐ บาท ๒ เครื่อง คุณลักษณะพื้นฐาน - แบบธรรมดา - เป็นขนาดที่สามารถซักผ้าแห้งครั้งละไม่น้อย กว่าที่กำหนด - เป็นเครื่องแบบถังเดียว เปิดฝาบน - มีระบบปั่นแห้งหรือหมาด	-	๓๖,๐๐๐ อบต. หนองแสง	-	-	-	กอง การศึกษา ศาสนาและ วัฒนธรรม

บัญชีครุภัณฑ์ แผนพัฒนาท้องถิ่น (พ.ศ. ๒๕๖๖ - ๒๕๗๐)
องค์การบริหารส่วนตำบลหนองแสง อำเภอลำปาง จังหวัดพิจิตร

แบบ ผ.๐๓

ที่	แผนงาน	หมวด	ประเภท	เป้าหมาย (ผลผลิตของครุภัณฑ์)	งบประมาณและแหล่งที่มา					หน่วยงาน รับผิดชอบ หลัก
					๒๕๖๖ (บาท)	๒๕๖๗ (บาท)	๒๕๖๘ (บาท)	๒๕๖๙ (บาท)	๒๕๗๐ (บาท)	
๕๖.	การศึกษา งานระดับก่อน วัยเรียนและ ประถมศึกษา	ครุภัณฑ์	ครุภัณฑ์งาน บ้านงานครัว	๒๖. เครื่องทำน้ำร้อน - น้ำเย็น แบบต่อท่อ ขนาด ๒ ก๊อก ๒ เครื่อง ราคา ๒๓,๐๐๐ บาท คุณลักษณะพื้นฐาน - มีหัวก๊อกจ่ายน้ำ โดยเป็น น้ำร้อน ๑ หัว น้ำเย็น ๑ หัว - เป็นเครื่องทำน้ำร้อนน้ำเย็นแบบตั้งพื้น ระบบ ต่อท่อประปา - มีระบบกรองน้ำในตัวเครื่อง - ความจุถังเก็บน้ำเย็น ไม่น้อยกว่า ๔ ลิตร - ความจุถังเก็บน้ำร้อน ไม่น้อยกว่า ๔ ลิตร - ตัวเครื่องทั้งภายนอกภายในและภายในทำด้วย วัสดุหรือโลหะไม่เป็นสนิม	๔๖,๐๐๐ อบต. หนองแสง	-	-	-	-	กอง การศึกษา ศาสนาและ วัฒนธรรม
๕๗.	การศึกษา งานระดับก่อน วัยเรียนและ ประถมศึกษา	ครุภัณฑ์	ครุภัณฑ์ สำนักงาน	๒๗. โต๊ะหมู่บูชา จำนวน ๑ ชุด ราคา ๘,๐๐๐ บาท คุณลักษณะพื้นฐาน - ทำด้วยไม้สัก - มีโต๊ะหมู่บูชา ๘ ตัว ความกว้างตัวละ ๘ นิ้ว - มีฐานรองโต๊ะหมู่	๘,๐๐๐ อบต. หนองแสง	-	-	-	-	กอง การศึกษา ศาสนาและ วัฒนธรรม

บัญชีครุภัณฑ์ แผนพัฒนาท้องถิ่น (พ.ศ. ๒๕๖๖ - ๒๕๗๐)
องค์การบริหารส่วนตำบลหนองแสง อำเภอลำปาง จังหวัดมหาสารคาม

แบบ ผ.๐๓

ที่	แผนงาน	หมวด	ประเภท	เป้าหมาย (ผลผลิตของครุภัณฑ์)	งบประมาณและแหล่งที่มา					หน่วยงาน รับผิดชอบ หลัก
					๒๕๖๖ (บาท)	๒๕๖๗ (บาท)	๒๕๖๘ (บาท)	๒๕๖๙ (บาท)	๒๕๗๐ (บาท)	
๕๘.	การศึกษา งานระดับก่อน วัยเรียนและ ประถมศึกษา	ครุภัณฑ์	ครุภัณฑ์ สำนักงาน	๒๘. ถังน้ำแบบไฟเบอร์กลาส ขนาดความจุ ๑,๐๐๐ ลิตร จำนวน ๒ ใบ ราคาใบละ ๕,๒๐๐ บาท คุณลักษณะพื้นฐาน - ขนาดที่บรรจุน้ำได้ไม่น้อยกว่า ๑,๐๐๐ ลิตร - คุณสมบัติตามมาตรฐานผลิตภัณฑ์อุตสาหกรรม	๑๐,๔๐๐ อปต. หนองแสง	-	-	-	-	กอง การศึกษา ศาสนาและ วัฒนธรรม
๕๙.	การศึกษา งานระดับก่อน วัยเรียนและ ประถมศึกษา	ครุภัณฑ์	ครุภัณฑ์งาน บ้านงานครัว	๒๙. เต้าแก๊ส ๑ เครื่อง ราคา ๙,๙๐๐ บาท คุณลักษณะพื้นฐาน - ไม่น้อยกว่า ๓ หัวเตา - มีเตาอบในตัว	๙,๙๐๐ อปต. หนองแสง	-	-	-	-	กอง การศึกษา ศาสนาและ วัฒนธรรม
๖๐.	การศึกษา งานระดับก่อน วัยเรียนและ ประถมศึกษา	ครุภัณฑ์	ครุภัณฑ์งาน บ้านงานครัว	๓๐. เต้าอบไมโครเวฟ ๑ เครื่อง ราคา ๘,๐๐๐ บาท คุณลักษณะพื้นฐาน - เป็นเต้าอบไมโครเวฟผสมระบบย่าง - ความจุไม่น้อยกว่า ๒๕ ลิตร	๘,๐๐๐ อปต. หนองแสง	-	-	-	-	กอง การศึกษา ศาสนาและ วัฒนธรรม
๖๑.	การศึกษา งานระดับก่อน วัยเรียนและ ประถมศึกษา	ครุภัณฑ์	ครุภัณฑ์ การศึกษา	๓๑. เครื่องตั้งเวลาเสียงกริ่ง กริ่งโรงเรียนอัตโนมัติ ราคา ๙,๖๓๐ บาท (ราคาตลาด) เพราะรายการนอก มาตรฐานครุภัณฑ์ คุณลักษณะพื้นฐาน - หน้าจอ LED ปรับค่า sleep Mode หน้าจอได้ - สามารถกำหนดเวลาการทำงานได้ไม่จำกัดตั้งแต่ ๑ วินาที - ๙๙๙ ชั่วโมง - กำหนดเวลาโปรแกรมการทำงานได้ สูงสุด ๙๙	๑๙,๒๖๐ อปต. หนองแสง	-	-	-	-	กอง การศึกษา ศาสนาและ วัฒนธรรม

บัญชีครุภัณฑ์ แผนพัฒนาท้องถิ่น (พ.ศ. ๒๕๖๖ - ๒๕๗๐)
องค์การบริหารส่วนตำบลหนองแสง อำเภอลำปาง จังหวัดพิจิตร

แบบ ผ.๐๓

				<p>โปรแกรม โดยเชื่อมต่อด้วยสาย Use</p> <ul style="list-style-type: none"> - สามารถตั้งค่าที่ทำตัวเครื่อง หรือใช้คอมพิวเตอร์ในการติดก็ได้-รองรับรูปแบบไฟล์ MP๓/wma/mav - มีหน่วยความจำภายในตัวเครื่อง ๘ GB และจาก USB ความจุสูงสุด ๓๒ GB - สามารถตั้งค่า การเปิด ปิด การใช้งาน สถานีวิทยุFM ได้ - สามารถตั้งค่าการบันทึกเสียงได้จากตัวเครื่อง - สามารถเชื่อมต่อคอมพิวเตอร์ online และส่งข้อมูล <p>โปรแกรมผ่าน Port usb</p> <ul style="list-style-type: none"> - สามารถเลือก Mode ทำงานได้แบบ Auto mode และ Manual mode - มีช่องต่อ Power Ac out ๒๒๐v ได้ ๒ ช่องสำหรับเครื่องเล่น CD DVD AUX - มีลำโพงในตัว ๒ - สามารถกำหนด Time Zone ได้ ๖ Zone - กำหนดโปรแกรมวันทำงานวันหยุดในหยุดได้แบบอิสระ - มีช่องสำหรับ Microphone/aux 						
๖๒.	การศึกษา งานระดับก่อน วัยเรียนและ ประถมศึกษา	ครุภัณฑ์	ครุภัณฑ์ โฆษณาและ เผยแพร่	<p>๓๒. กล้องถ่ายภาพนิ่ง ระบบดิจิทัล DSLR-R ความละเอียดไม่น้อยกว่า ๒๔ ล้านพิกเซล จำนวน ๑ ชุด ราคา ๓๓,๐๐๐ บาท (ราคาตลาด)</p> <p>คุณลักษณะพื้นฐาน</p> <ul style="list-style-type: none"> - เป็นกล้องดิจิทัลแบบสะท้อนเลนส์เดี่ยว DSLRชนิดเปลี่ยนเลนส์ได้ - ใช้ Sensor รับภาพ ชนิด CMOS ขนาดไม่น้อยกว่า ๒๒.๕x๑๕ mm - มีจำนวนจุดรับภาพด้วยความละเอียดไม่น้อยกว่า ๒๔ ล้านพิกเซล - มีจอแสดงผลภาพแบบ LED ขนาดไม่น้อยกว่า ๓ นิ้ว 	๓๓,๐๐๐ บาท. หนองแสง	-	-	-	-	กอง การศึกษา ศาสนาและ วัฒนธรรม

บัญชีครุภัณฑ์ แผนพัฒนาท้องถิ่น (พ.ศ. ๒๕๖๖ - ๒๕๗๐)
องค์การบริหารส่วนตำบลหนองแสง อำเภอลำปาง จังหวัดพิจิตร

แบบ ผ.๐๓

ที่	แผนงาน	หมวด	ประเภท	เป้าหมาย (ผลผลิตของครุภัณฑ์)	งบประมาณและแหล่งที่มา					หน่วยงาน รับผิดชอบ หลัก
					๒๕๖๖ (บาท)	๒๕๖๗ (บาท)	๒๕๖๘ (บาท)	๒๕๖๙ (บาท)	๒๕๗๐ (บาท)	
	การศึกษา งานระดับก่อน วัยเรียนและ ประถมศึกษา	ครุภัณฑ์	ครุภัณฑ์ โฆษณาและ เผยแพร่ (ต่อ)	- มี Built-in Flash แบบ Pop-up และสามารถต่อ External Flash ได้ - สามารถถ่ายวิดีโอแบบ Full HD ที่สามารถปรับระดับได้ทั้งแบบปกติและคุณภาพสูง - มีสื่อบันทึกแบบ SD Card ขนาดความจุไม่น้อยกว่า ๓๒ GB และสามารถรองรับได้สูงสุด ๑๒๘ GB - มีแบตเตอรี่แบบลิเทียมไอออน พร้อมด้วยที่ชาร์จแบตเตอรี่ - ชนิดพิกเซล เป็นระบบบอโต้ไม่ต่ำกว่า ๑๐ จุด - มีช่องมองภาพ						
๖๓.	การศึกษา งานระดับก่อน วัยเรียนและ ประถมศึกษา	ครุภัณฑ์	ครุภัณฑ์ สำนักงาน	๓๓. ตู้เก็บเอกสารเหล็กบานกระจก (บานเปิด) ๔ ชั้น จำนวน ๖ หลัง ราคาหลังละ ๕,๗๐๐ บาท (ราคาตลาด) คุณลักษณะพื้นฐาน - ตู้เอกสารเหล็กสูงบานเปิดกระจก จัดเก็บ ๔ ชั้น - บานเปิดกระจก ๒ ประตู พร้อมกุญแจล็อก - ขนาดไม่น้อยกว่า ๙๐ x ๔๕ x ๑๘๕ ซม. - แผ่นชั้นวางปรับระดับได้ ๓ แผ่น	๓๔,๒๐๐ อบต. หนองแสง	-	-	-	-	กอง การศึกษา ศาสนาและ วัฒนธรรม

บัญชีครุภัณฑ์ แผนพัฒนาท้องถิ่น (พ.ศ. ๒๕๖๖ - ๒๕๗๐)
องค์การบริหารส่วนตำบลหนองแสง อำเภอลำปำ จัหวัดมหาสารคาม

แบบ ผ.๐๓

ที่	แผนงาน	หมวด	ประเภท	เป้าหมาย (ผลผลิตของครุภัณฑ์)	งบประมาณและแหล่งที่มา					หน่วยงาน รับผิดชอบ หลัก
					๒๕๖๖ (บาท)	๒๕๖๗ (บาท)	๒๕๖๘ (บาท)	๒๕๖๙ (บาท)	๒๕๗๐ (บาท)	
๖๔.	การศึกษา งานระดับก่อน วัยเรียนและ ประถมศึกษา	ครุภัณฑ์	ครุภัณฑ์ สำนักงาน	๓๔. ชั้นเก็บของอเนกประสงค์ ๓ ชั้น จำนวน ๖ หลัง ราคาหลังละ ๑,๐๐๐ บาท (ราคาตลาด) คุณลักษณะพื้นฐาน - ขนาดไม่น้อยกว่า กว้าง ๓๙ ซม. สูง ๑๑๗ ซม. ลึก ๒๙ ซม.	๖,๐๐๐ อบต. หนองแสง	-	-	-	-	กอง การศึกษา ศาสนาและ วัฒนธรรม
๖๕.	การศึกษา งานระดับก่อน วัยเรียนและ ประถมศึกษา	ครุภัณฑ์	ครุภัณฑ์ สำนักงาน	๓๕. โต๊ะประชุมเข้ามุมโค้ง ๒ ตัว ราคา ๕,๔๐๐ บาท (ราคาตลาด) คุณลักษณะพื้นฐาน - ขนาดไม่น้อยกว่า ๙๐๐ R ๘๕ x ๗๔ D ซม. - แบบขาเหล็กกลม	๑๐,๘๐๐ อบต. หนองแสง	-	-	-	-	กอง การศึกษา ศาสนาและ วัฒนธรรม
๖๖.	การศึกษา งานระดับก่อน วัยเรียนและ ประถมศึกษา	ครุภัณฑ์	ครุภัณฑ์ สำนักงาน	๓๖. เก้าอี้ประชุม ราคา ๒,๒๐๐ บาท จำนวน ๓๐ ตัว (ราคาตลาด) คุณลักษณะพื้นฐาน - ขนาดกว้าง ลึก สูง ไม่น้อยกว่า ๔๓x๔๕x๙๐ ซม.	๖๖,๐๐๐ อบต. หนองแสง	-	-	-	-	กอง การศึกษา ศาสนาและ วัฒนธรรม
๖๗.	การศึกษา งานระดับก่อน วัยเรียนและ ประถมศึกษา	ครุภัณฑ์	ครุภัณฑ์ สำนักงาน	๓๗. โซฟา CARNELIAN ๓ ที่นั่ง ๑ ชุด ราคา ๑๓,๐๐๐ บาท (ราคาตลาด) คุณลักษณะพื้นฐาน - หุ้มหนังเทียม ขนาดไม่น้อยกว่า ๑๘๐W x ๗๑ D ซม.	๑๓,๐๐๐ อบต. หนองแสง	-	-	-	-	กอง การศึกษา ศาสนาและ วัฒนธรรม

บัญชีครุภัณฑ์ แผนพัฒนาท้องถิ่น (พ.ศ. ๒๕๖๖ - ๒๕๗๐)
องค์การบริหารส่วนตำบลหนองแสง อำเภอลำปำ จังหวัดมหาสารคาม

แบบ ผ.๐๓

กองสวัสดิการสังคมและสังคมสงเคราะห์

ที่	แผนงาน	หมวด	ประเภท	เป้าหมาย (ผลผลิตของครุภัณฑ์)	งบประมาณและแหล่งที่มา					หน่วยงาน รับผิดชอบ หลัก
					๒๕๖๖ (บาท)	๒๕๖๗ (บาท)	๒๕๖๘ (บาท)	๒๕๖๙ (บาท)	๒๕๗๐ (บาท)	
๖๘.	สังคม สงเคราะห์	ครุภัณฑ์	ครุภัณฑ์ คอมพิวเตอร์	<p>๑. เครื่องคอมพิวเตอร์ All In One สำหรับงานประมวลผล จำนวน ๒ เครื่อง คุณลักษณะพื้นฐาน</p> <ul style="list-style-type: none"> - มีหน่วยประมวลผลกลาง (CPU) ไม่น้อยกว่า ๖ แกนหลัก (๖ core) และ ๑๒ แกนเสมือน (๑๒ Thread) และมีเทคโนโลยีเพิ่มสัญญาณนาฬิกาได้ในกรณีที่ต้องใช้ความสามารถในการประมวลผลสูง (Turbo Boost หรือ Max Boost) โดยมีความเร็วสัญญาณนาฬิกาสูงสุด ไม่น้อยกว่า ๓.๖ GHz จำนวน ๑ หน่วย - หน่วยประมวลผลกลาง (CPU) มีหน่วยความจำแบบ Cache Memory รวมในระดับ (Level) เดียวกัน ขนาดไม่น้อยกว่า ๘ MB - มีหน่วยประมวลผลเพื่อแสดงภาพ โดยมีคุณลักษณะอย่างใดอย่างหนึ่ง หรือดีกว่า ดังนี้ ๑) มีหน่วยประมวลผลเพื่อแสดงภาพติดตั้งอยู่บนแผงวงจรหลักที่มีความสามารถในการใช้หน่วยความจำแยกจากหน่วยความจำหลักขนาดไม่น้อยกว่า ๒ GB ๒) มีหน่วยประมวลผลเพื่อแสดงภาพที่มีความสามารถในการใช้หน่วยความจำหลักในการแสดง ภาพขนาดไม่น้อยกว่า ๒ GB 	-	๗๐,๐๐๐ อบต. หนองแสง	-	-	๗๐,๐๐๐	กอง สวัสดิการ สังคม

บัญชีครุภัณฑ์ แผนพัฒนาท้องถิ่น (พ.ศ. ๒๕๖๖ - ๒๕๗๐)
องค์การบริหารส่วนตำบลหนองแสง อำเภอลำปำ จังหัดมหารสารคาม

แบบ ผ.๐๓

				<ul style="list-style-type: none"> - มีหน่วยความจำหลัก (RAM) ชนิด DDR๔ หรือดีกว่า มีขนาดไม่น้อยกว่า ๘ GB - มีหน่วยจัดเก็บข้อมูล ชนิด SATA หรือดีกว่า ขนาดความจุไม่น้อยกว่า ๑ TB หรือ ชนิด Solid State Drive ขนาดความจุไม่น้อยกว่า ๒๕๐ GB จำนวน ๑ หน่วย - มี DVD-RW หรือดีกว่า แบบติดตั้งภายใน (Internal) หรือภายนอก (External) จำนวน ๑ หน่วย - มีช่องเชื่อมต่อระบบเครือข่าย (Network Interface) แบบ ๑๐/๑๐๐/๑๐๐๐ Base-T หรือดีกว่า จำนวน ไม่น้อยกว่า ๑ ช่อง - มีช่องเชื่อมต่อ (Interface) แบบ USB ๒.๐ หรือดีกว่า ไม่น้อยกว่า ๓ ช่อง - มีแป้นพิมพ์และเมาส์ - มีจอแสดงภาพในตัว และมีขนาดไม่น้อยกว่า ๒๑ นิ้ว ความละเอียดแบบ FHD (๑๙๒๐x๑๐๘๐) - สามารถใช้งานได้ไม่น้อยกว่า Wi-Fi (IEEE ๘๐๒.๑๑ ac) และ Bluetooth 						
--	--	--	--	---	--	--	--	--	--	--

บัญชีครุภัณฑ์ แผนพัฒนาท้องถิ่น (พ.ศ. ๒๕๖๖ - ๒๕๗๐)
องค์การบริหารส่วนตำบลหนองแสง อำเภอลำปำ จัหวัดมหาสารคาม

แบบ ผ.๐๓

ที่	แผนงาน	หมวด	ประเภท	เป้าหมาย (ผลผลิตของครุภัณฑ์)	งบประมาณและแหล่งที่มา					หน่วยงาน รับผิดชอบ หลัก
					๒๕๖๖ (บาท)	๒๕๖๗ (บาท)	๒๕๖๘ (บาท)	๒๕๖๙ (บาท)	๒๕๗๐ (บาท)	
๖๙.	สังคม สงเคราะห์	ครุภัณฑ์	ครุภัณฑ์ คอมพิวเตอร์	<p>๒. เครื่องพิมพ์Multifunction เลเซอร์หรือ LED สี จำนวน ๑ เครื่อง คุณลักษณะพื้นฐาน</p> <ul style="list-style-type: none"> - เป็นอุปกรณ์ที่มีความสามารถเป็น Printer, Copier และ Scanner ภายในเครื่องเดียวกัน - มีความละเอียดในการพิมพ์ไม่น้อยกว่า ๖๐๐x๖๐๐ dpi - มีความเร็วในการพิมพ์ขาวดำสำหรับกระดาษ A๔ ไม่น้อยกว่า ๒๐ หน้า ต่อนาที(ppm) - มีความเร็วในการพิมพ์สีสำหรับกระดาษ A๔ ไม่น้อยกว่า ๒๐ หน้าต่อ นาที (ppm) - มีหน่วยความจำ (Memory) ขนาดไม่น้อยกว่า ๒๕๖ MB - สามารถสแกนเอกสาร ขนาด A๔ (ขาวดำ และ สี) ได้ - มีความละเอียดในการสแกนสูงสุด ไม่น้อยกว่า ๑,๒๐๐x๑,๒๐๐ dpi - มีถาดป้อนเอกสารอัตโนมัติ(Auto Document Feed) - สามารถถ่ายสำเนาเอกสารได้ทั้งสีและขาวดำ - สามารถทำสำเนาได้สูงสุดไม่น้อยกว่า ๙๙ สำเนา - สามารถย่อและขยายได้๒๕ ถึง ๔๐๐ เปอร์เซ็นต์ - มีช่องเชื่อมต่อ (Interface) แบบ USB ๒.๐ หรือดีกว่า จำนวนไม่น้อยกว่า ๑ ช่อง - มีช่องเชื่อมต่อระบบเครือข่าย (Network Interface) แบบ ๑๐/๑๐๐ Base-T หรือดีกว่า จำนวน ไม่น้อยกว่า ๑ ช่อง หรือ สามารถใช้งานผ่านเครือข่ายไร้สาย Wi-Fi (IEEE ๘๐๒.๑๑b, g,n) ได้ - มีถาดใส่กระดาษได้รวมกันไม่น้อยกว่า ๒๕๐ แผ่น - สามารถใช้ได้กับ A๔, Letter, Legal และสามารถกำหนดขนาดของกระดาษเองได้ 	-	-	๒๕,๐๐๐ อบต. หนองแสง	-	-	กอง สวัสดิการ สังคม

บัญชีครุภัณฑ์ แผนพัฒนาท้องถิ่น (พ.ศ. ๒๕๖๖ - ๒๕๗๐)
องค์การบริหารส่วนตำบลหนองแสง อำเภอลำปำ จัหวัดมหาสารคาม

แบบ ผ.๐๓

กองสาธารณสุขและสิ่งแวดล้อม

ที่	แผนงาน	หมวด	ประเภท	เป้าหมาย (ผลผลิตของครุภัณฑ์)	งบประมาณและแหล่งที่มา					หน่วยงาน รับผิดชอบหลัก
					๒๕๖๖ (บาท)	๒๕๖๗ (บาท)	๒๕๖๘ (บาท)	๒๕๖๙ (บาท)	๒๕๗๐ (บาท)	
๗๐.	สาธารณสุข	ครุภัณฑ์	ครุภัณฑ์สำนักงาน	๑. เก้าอี้สำนักงาน ขนาดไม่น้อยกว่า ๕๐ x ๕๖ x ๙๓ ซม. เบาะเก้าอี้ทำจากฟองน้ำฉีดขึ้นรูป หุ้มด้วยหนังเทียมที่ท้าวแขนเป็นเหล็กชุบโครเมียม ปรับสูง-ต่ำได้ จำนวน ๑ ตัว	๓,๔๐๐	-	-	-	-	กองสาธารณสุขและสิ่งแวดล้อม
๗๑.	สาธารณสุข	ครุภัณฑ์	ครุภัณฑ์สำนักงาน	๒. ครุภัณฑ์เครื่องปรับอากาศแบบแยกส่วน (ราคารวมติดตั้ง) แบบตั้งพื้นหรือแบบแขวน ขนาด ๒๔,๐๐๐ บีทียู ราคาเครื่องละ ๔๒,๕๐๐ บาท จำนวน ๒ ตัว คุณลักษณะและราคาเป็นไปตามบัญชีมาตรฐานครุภัณฑ์ของสำนักงานงบประมาณ	๘๕,๐๐๐	-	-	-	-	กองสาธารณสุขและสิ่งแวดล้อม
๗๒.	สาธารณสุข	ครุภัณฑ์	ครุภัณฑ์ยานพาหนะและขนส่ง	๓. รถบรรทุกขยะ ขนาด ๖ ตัน ๖ ล้อ ปริมาตรกระบอกสูบ ไม่ต่ำกว่า ๖,๐๐๐ ซีซี หรือกำลังเครื่องยนต์สูงสุด ไม่ต่ำกว่า ๑๗๐ กิโลวัตต์ แบบอัตโนมัติ จำนวน ๑ คัน	-	๒,๔๐๐,๐๐๐	-	-	-	กองสาธารณสุขและสิ่งแวดล้อม

บัญชีครุภัณฑ์ แผนพัฒนาท้องถิ่น (พ.ศ. ๒๕๖๖ - ๒๕๗๐)
องค์การบริหารส่วนตำบลหนองแสง อำเภอวาปีปทุม จังหวัดมหาสารคาม

แบบ ผ.๐๓

ที่	แผนงาน	หมวด	ประเภท	เป้าหมาย (ผลผลิตของครุภัณฑ์)	งบประมาณและแหล่งที่มา					หน่วยงาน รับผิดชอบหลัก
					๒๕๖๖ (บาท)	๒๕๖๗ (บาท)	๒๕๖๘ (บาท)	๒๕๖๙ (บาท)	๒๕๗๐ (บาท)	
๗๓.	สาธารณสุข	ครุภัณฑ์	ครุภัณฑ์สำนักงาน	๔. เครื่องคอมพิวเตอร์ All In One สำหรับงานสำนักงาน จำนวน ๑ เครื่อง ราคาเครื่องละ ๑๗,๐๐๐ บาท คุณลักษณะพื้นฐานตามเกณฑ์ราคา กลางและคุณลักษณะพื้นฐานครุภัณฑ์ คอมพิวเตอร์ ของกระทรวงดิจิทัลเพื่อ เศรษฐกิจและสังคม	๑๗,๐๐๐	-	-	-	-	กองสาธารณสุข และสิ่งแวดล้อม
๗๔.	สาธารณสุข	ครุภัณฑ์	ครุภัณฑ์สำนักงาน	๕. เครื่องพิมพ์ Multifunction หรือ LED สี (๑๘ หน้า/นาที) จำนวน ๑ เครื่อง คุณลักษณะพื้นฐานตามเกณฑ์ราคา กลางและคุณลักษณะพื้นฐานครุภัณฑ์ คอมพิวเตอร์ของกระทรวงดิจิทัลเพื่อ เศรษฐกิจและสังคม	๑๕,๐๐๐	-	-	-	-	กองสาธารณสุข และสิ่งแวดล้อม

บัญชีครุภัณฑ์ แผนพัฒนาท้องถิ่น (พ.ศ. ๒๕๖๖ - ๒๕๗๐)
องค์การบริหารส่วนตำบลหนองแสง อำเภอลำปำ จัหวัดมหาสารคาม

แบบ ผ.๐๓

ที่	แผนงาน	หมวด	ประเภท	เป้าหมาย (ผลผลิตของครุภัณฑ์)	งบประมาณและแหล่งที่มา					หน่วยงาน รับผิดชอบหลัก
					๒๕๖๖ (บาท)	๒๕๖๗ (บาท)	๒๕๖๘ (บาท)	๒๕๖๙ (บาท)	๒๕๗๐ (บาท)	
๗๕.	แผนงาน เคหะและ ชุมชน	ค่า ครุภัณฑ์	ครุภัณฑ์สำนักงาน	๑. เครื่องคอมพิวเตอร์ สำหรับงาน ประมวลผล แบบที่ ๒ (จอแสดงภาพ ขนาดไม่น้อยกว่า ๑๙ นิ้ว) (จัดซื้อตาม เกณฑ์ราคากลางและคุณลักษณะ พื้นฐานการจัดอุปกรณ์และระบบ คอมพิวเตอร์) จำนวน ๓ เครื่อง	๓๐,๐๐๐	๓๐,๐๐๐	๓๐,๐๐๐	-	-	กองช่าง
๗๖.	แผนงาน เคหะและ ชุมชน	ค่า ครุภัณฑ์	ครุภัณฑ์สำนักงาน	๒. เครื่องปรับอากาศ แบบแยกส่วน (ราคารวมติดตั้ง) - แบบติดตั้ง (ระบบ Inverter) ขนาด ๑๒,๐๐๐ บีทียู จำนวน ๑ เครื่อง (จัดซื้อตามบัญชีราคามาตรฐาน ครุภัณฑ์)	๑๘,๕๐๐	-	-	-	-	กองช่าง
๗๗.	แผนงาน เคหะและ ชุมชน	ค่า ครุภัณฑ์	ครุภัณฑ์สำนักงาน	๓. เครื่องพิมพ์ Multifunction เลเซอร์ หรือ Led สี จำนวน ๑ เครื่อง (จัดซื้อตามบัญชี ราคามาตรฐานครุภัณฑ์)	๑๕,๐๐๐	-	-	-	-	กองช่าง

บัญชีครุภัณฑ์ แผนพัฒนาท้องถิ่น (พ.ศ. ๒๕๖๖ - ๒๕๗๐)
องค์การบริหารส่วนตำบลหนองแสง อำเภอลำปำ จัหวัดมหาสารคาม

แบบ ผ.๐๓

ที่	แผนงาน	หมวด	ประเภท	เป้าหมาย (ผลผลิตของครุภัณฑ์)	งบประมาณและแหล่งที่มา					หน่วยงาน รับผิดชอบหลัก
					๒๕๖๖ (บาท)	๒๕๖๗ (บาท)	๒๕๖๘ (บาท)	๒๕๖๙ (บาท)	๒๕๗๐ (บาท)	
๗๘.	แผนงาน เคหะและ ชุมชน	ค่า ครุภัณฑ์	ครุภัณฑ์สำนักงาน	๔. เครื่องคอมพิวเตอร์โน้ตบุ๊ก สำหรับงานประมวลผล จำนวน ๑ เครื่อง - Processor Intel Core i๗- ๑๑๖๕G๗ (๒.๘GHz Up to ๔.๗GHz, ๑๒MB Intel Smart Cache) - Display Screen ๑๕.๖" ๑๙๒๐x๑๐๘๐ (FHD), TN, ๖๐Hz,๒๕๐nits, Anti-Glare - Main Memory ๑๖GB (๑๖GB x๑) DDR๔ - Storage ๕๑๒GB PCIe NVMe M.๒ SSD + ๑TB SATA Hard Drive	๔๔,๕๐๐	-	-	-	-	กองช่าง
๗๙.	แผนงาน เคหะและ ชุมชน	ค่า ครุภัณฑ์	ครุภัณฑ์ก่อสร้าง	๕. จัดซื้อรถตัดหญ้าชุดหลัง ชนิดขับเคลื่อน ๒ ล้อ (จัดซื้อตาม บัญชีราคามาตรฐานครุภัณฑ์)	-	๓,๕๐๐,๐๐๐	-	-	-	กองช่าง

บัญชีครุภัณฑ์ แผนพัฒนาท้องถิ่น (พ.ศ. ๒๕๖๖ - ๒๕๗๐)
องค์การบริหารส่วนตำบลหนองแสง อำเภอลำปำ จัหวัดมหาสารคาม

แบบ ผ.๐๓

ที่	แผนงาน	หมวด	ประเภท	เป้าหมาย (ผลผลิตของครุภัณฑ์)	งบประมาณและแหล่งที่มา					หน่วยงาน รับผิดชอบหลัก
					๒๕๖๖ (บาท)	๒๕๖๗ (บาท)	๒๕๖๘ (บาท)	๒๕๖๙ (บาท)	๒๕๗๐ (บาท)	
๘๐.	แผนงาน เคหะและ ชุมชน	ค่า ครุภัณฑ์	ครุภัณฑ์ ยานพาหนะและ ขนส่ง	๖. จัดซื้อรถยนต์บรรทุกติดตั้งเครน ไฮดรอลิก พร้อมชุดกระเช้าซ่อม ไฟฟ้า ชนิด ๖ ล้อ จำนวน ๑ คัน - กำลังม้าไม่น้อยกว่า ๑๕๐ แรงม้า - มีกระเบบบรรทุกทุกความจุไม่น้อยกว่า ๒ ลบ.ม. - กำลังม้าไม่น้อยกว่า ๑๕๐ แรงม้า - ยกเท้ายด้วยระบบไฮดรอลิก - ชุดกระเช้ายกสูงจากพื้นไม่น้อยกว่า ๑๒ ม.	๒,๕๐๐,๐๐๐	-	-	-	-	กองช่าง
๘๑.	แผนงาน เคหะและ ชุมชน	ค่า ครุภัณฑ์	ครุภัณฑ์ ยานพาหนะและ ขนส่ง	๗. รถจักรยานยนต์ ขนาด ๑๒๐ ซีซี แบบเกียร์ธรรมดา จำนวน ๑ เครื่อง (จัดซื้อตามบัญชีราคามาตรฐาน ครุภัณฑ์)	๕๑,๔๐๐	-	-	-	-	กองช่าง

ส่วนที่ ๔

การติดตามและประเมินผล

แนวทางการพิจารณาการติดตามและประเมินผลแผนพัฒนาท้องถิ่น ตามระเบียบกระทรวงมหาดไทย ว่าด้วยการจัดทำแผนพัฒนาขององค์กรปกครองส่วนท้องถิ่น พ.ศ.๒๕๔๘ แก้ไขเพิ่มเติมถึง (ฉบับที่ ๓) พ.ศ.๒๕๖๑ เป็นแบบที่กำหนดให้คณะกรรมการติดตามและประเมินผลแผนพัฒนาท้องถิ่น ดำเนินการให้คะแนนตามเกณฑ์ที่กำหนดไว้ ซึ่งเป็นส่วนหนึ่งของการติดตามและประเมินผลแผนพัฒนา โดยดำเนินการให้แล้วเสร็จภายในหกสิบวัน นับแต่วันที่ประกาศใช้งบประมาณรายจ่าย มีรายละเอียดดังนี้

องค์ประกอบ ประกอบด้วย การติดตามและประเมินผลแผนพัฒนาท้องถิ่น

วัตถุประสงค์ของการติดตามและประเมินผล

เพื่อให้ทราบถึงแนวทางและกลไกในการติดตามและประเมินผล การดำเนินงานตามแผนพัฒนาท้องถิ่น อันจะเป็นประโยชน์ต่อการจัดทำแผนพัฒนาท้องถิ่นในปีต่อไป และเป็นการสร้างแนวทางการมีส่วนร่วมในท้องถิ่น

องค์กรรับผิดชอบในการติดตามประเมินผล

ตามระเบียบกระทรวงมหาดไทยว่าด้วยการจัดทำและประสานแผนพัฒนาขององค์กรปกครองส่วนท้องถิ่น พ.ศ. ๒๕๔๘ ข้อ ๒๘ กำหนดให้มีคณะกรรมการติดตามและประเมินผลแผนพัฒนาท้องถิ่น ซึ่งนายกองค์การบริหารส่วนตำบลหนองแก้ว แต่งตั้งคณะทำงานขึ้นหนึ่งคณะ จำนวน ๑๑ คน โดยมีตัวแทนจากสมาชิกสภาองค์การบริหารส่วนตำบลหนองแสง ตัวแทนประชาคม ผู้แทนหน่วยงานที่เกี่ยวข้อง ผู้ทรงคุณวุฒิและผู้แทนฝ่ายบริหาร เป็นคณะทำงาน

คณะกรรมการติดตามและประเมินผลแผนพัฒนา ประกอบด้วย

- สมาชิกสภาท้องถิ่นที่สภาท้องถิ่นคัดเลือกจำนวนสามคน
- ผู้แทนประชาคมท้องถิ่นที่ประชาคมท้องถิ่นคัดเลือกจำนวนสองคน
- ผู้แทนหน่วยงานที่เกี่ยวข้องที่ผู้บริหารท้องถิ่นคัดเลือกจำนวนสองคน
- หัวหน้าส่วนการบริหารที่คัดเลือกกันเองจำนวนสองคน
- ผู้ทรงคุณวุฒิที่ผู้บริหารท้องถิ่นคัดเลือกจำนวนสองคน

โดยให้คณะกรรมการเลือกกรรมการหนึ่งคนทำหน้าที่ประธานกรรมการและกรรมการอีกคนหนึ่ง ทำหน้าที่เลขานุการของคณะกรรมการ ซึ่งคณะกรรมการดังกล่าวมีวาระอยู่ในตำแหน่งคราวละสองปี และอาจได้รับการคัดเลือกอีกได้

คณะกรรมการติดตามและประเมินผลแผนพัฒนาท้องถิ่น มีอำนาจหน้าที่ดังนี้

๑. กำหนดแนวทาง วิธีการในการติดตามและประเมินผลแผนพัฒนาท้องถิ่น
๒. ดำเนินการติดตามและประเมินผลแผนพัฒนา
๓. รายงานและเสนอความเห็น ซึ่งได้จากการติดตามและประเมินผลแผนพัฒนาต่อผู้บริหารท้องถิ่น เพื่อให้ผู้บริหารท้องถิ่นเสนอต่อสภาท้องถิ่น และคณะกรรมการพัฒนาท้องถิ่น พร้อมทั้งประกาศผลการติดตามและประเมินผลแผนพัฒนาให้ประชาชนในท้องถิ่นทราบในที่เปิดเผยภายในสิบห้าวัน นับแต่วันรายงานผลและเสนอความเห็นดังกล่าวและต้องปิดประกาศไว้เป็นระยะเวลาไม่น้อยกว่าสามสิบวัน โดยอย่างน้อยปีละหนึ่งครั้ง ภายในเดือนธันวาคมของทุกปี
๔. แต่งตั้งคณะอนุกรรมการหรือคณะทำงานเพื่อช่วยปฏิบัติงานตามที่เห็นสมควร

วิธีการติดตามและประเมินผล

เป็นการแสดงถึงวิธีการติดตามและประเมินผลโครงการ โดยการกำหนดรูปแบบที่จะใช้ในการติดตามและประเมินผล เพื่อตรวจสอบว่าการดำเนินกิจกรรมตามโครงการอยู่ภายใต้ ระยะเวลา และงบประมาณที่กำหนดไว้หรือไม่ ทั้งนี้ การติดตามเป็นการตรวจสอบในระหว่างการดำเนินกิจกรรมตามโครงการ ในขณะที่การประเมินผลเป็นการตรวจสอบผลที่เกิดขึ้นจริง เมื่อดำเนินโครงการแล้วเสร็จเปรียบเทียบกับวัตถุประสงค์ที่ตั้งไว้

วิธีการติดตามและประเมินผลแผนพัฒนาท้องถิ่นมีวิธีการดำเนินการโดยใช้แบบติดตามและประเมินผล ดังนี้

๑. การติดตามและประเมินผลยุทธศาสตร์ โดยใช้แบบติดตามและประเมินผล
 ๑. ๑ แบบช่วยกำกับยุทธศาสตร์ขององค์การบริหารส่วนตำบลหนองแสงโดยตนเอง

เป็นแบบประเมินตนเองในการกำหนดยุทธศาสตร์ขององค์การบริหารส่วนตำบลหนองแสง โดยจะทำการประเมินและรายงานทุกๆ ครั้ง หลังจากที่องค์การบริหารส่วนตำบลหนองแสง ได้ประกาศใช้แผนพัฒนาท้องถิ่นแล้ว
 ๒. ติดตามและประเมินผลโครงการ โดยใช้แบบติดตามและประเมินผล

เป็นแบบติดตามตนเอง โดยมีวัตถุประสงค์เพื่อติดตามผลการดำเนินงานตามแผนพัฒนาท้องถิ่นขององค์การบริหารส่วนตำบลหนองแสง ภายใต้แผนพัฒนาท้องถิ่น โดยมีกำหนดระยะเวลาในการติดตามและรายงานผลการดำเนินงานทุกๆ ๓ เดือน เริ่มตั้งแต่สิ้นสุดการดำเนินงานในเดือนตุลาคม - ธันวาคม หรือไตรมาสที่ ๑
 ๓. สรุปผลการพัฒนาท้องถิ่นขององค์การบริหารส่วนตำบลหนองแสง

เป็นแบบติดตามตนเอง โดยมีวัตถุประสงค์เพื่อติดตามผลการดำเนินงานตามแผนพัฒนาท้องถิ่น ขององค์การบริหารส่วนตำบลหนองแสง ภายใต้แผนพัฒนาท้องถิ่น โดยมีกำหนดระยะเวลาในการติดตามและ รายงานผลการดำเนินงานปีละหนึ่งครั้งภายในเดือนธันวาคมของทุกปี
 ๔. แบบประเมินผลการดำเนินงานตามยุทธศาสตร์

เป็นแบบประเมินตนเอง โดยมีวัตถุประสงค์เพื่อใช้ประเมินผลการดำเนินงานขององค์การบริหารส่วนตำบลหนองแสง ตามยุทธศาสตร์ที่กำหนดไว้ และมีกำหนดระยะเวลาในการรายงาน ปีละ ๑ ครั้ง หลังจากสิ้นสุดปีงบประมาณ

๕. แบบประเมินความพึงพอใจต่อผลการดำเนินงานขององค์การบริหารส่วนตำบลหนองแสงในภาพรวมเป็นแบบสำรวจความพึงพอใจของประชาชน ต่อการดำเนินงานขององค์การบริหารส่วนตำบลหนองแสงในภาพรวม โดยกำหนดให้มีการเก็บข้อมูลปีละ ๑ ครั้ง หลังจากสิ้นสุดปีงบประมาณ

ห้วงเวลาในการติดตามและประเมินผล

คณะกรรมการติดตามและประเมินผลจะกำหนดห้วงเวลาในการติดตามและประเมินผลโครงการ โดยคำนึงถึงความเหมาะสมของแต่ละโครงการและจะทำการติดตามและประเมินผล โครงการอย่างน้อยโครงการละ ๑ ครั้ง และประเมินผลโครงการในภาพรวมอย่างน้อยปีละ ๑ ครั้ง แล้วรายงานผลและเสนอความเห็นซึ่งได้จากการติดตามและประเมินผลต่อนายกองค์การบริหารส่วนตำบลหนองแสง เพื่อให้นายกองค์การบริหารส่วนตำบลหนองแสงนำเสนอต่อสภาองค์การบริหารส่วนตำบลหนองแสง คณะกรรมการพัฒนาท้องถิ่นขององค์การบริหารส่วนตำบลหนองแสง และประกาศผลการติดตามและประเมินผลแผนพัฒนาให้ประชาชนในท้องถิ่นทราบโดยทั่วกัน อย่างน้อยปีละ ๑ ครั้ง ภายในเดือนธันวาคมของทุกปี

การรายงานผล

๑. รายงานผลและเสนอความเห็นต่อนายกองค์การบริหารส่วนตำบลหนองแสง เพื่อให้นายกองค์การบริหารส่วนตำบลหนองแสงเสนอต่อสภาองค์การบริหารส่วนตำบลหนองแสง และคณะกรรมการพัฒนาท้องถิ่นขององค์การบริหารส่วนตำบลหนองแสง

๒. ประกาศผลการติดตามและประเมินผลแผนพัฒนาให้ประชาชนในท้องถิ่นทราบในที่เปิดเผยภายในสิบห้าวัน นับแต่วันรายงานผลและเสนอความเห็นดังกล่าวและต้องปิดประกาศไว้เป็นระยะเวลาไม่น้อยกว่าสามสิบวัน โดยอย่างน้อยปีละหนึ่งครั้งภายในเดือนธันวาคมของทุกปี

๑. การติดตามและประเมินผลยุทธศาสตร์

แนวทางการพิจารณาและประเมินผลยุทธศาสตร์เพื่อความสอดคล้องแผนพัฒนาท้องถิ่นประกอบด้วย

- ๑.๑ ข้อมูลสภาพทั่วไปและข้อมูลพื้นฐานขององค์กรปกครองส่วนท้องถิ่น ๒๐ คะแนน
- ๑.๒ การวิเคราะห์สถานการณ์และศักยภาพ ๒๐ คะแนน
- ๑.๓ ยุทธศาสตร์ ๖๐ คะแนน ประกอบด้วย
 - (๑) ยุทธศาสตร์ขององค์กรปกครองส่วนท้องถิ่น ๑๐ คะแนน
 - (๒) ยุทธศาสตร์ขององค์กรปกครองส่วนท้องถิ่นในเขตจังหวัด ๑๐ คะแนน
 - (๓) ยุทธศาสตร์จังหวัด ๑๐ คะแนน
 - (๔) วิสัยทัศน์ ๕ คะแนน
 - (๕) กลยุทธ์ ๕ คะแนน
 - (๖) เป้าประสงค์ของแต่ละประเด็นกลยุทธ์ ๕ คะแนน
 - (๗) จุดยืนทางยุทธศาสตร์ ๕ คะแนน
 - (๘) แผนงาน ๕ คะแนน
 - (๙) ความเชื่อมโยงของยุทธศาสตร์ในภาพรวม ๕ คะแนน

คะแนนรวม ๑๐๐ คะแนน เกณฑ์ที่ควรได้เพื่อให้เกิดความสอดคล้องและขับเคลื่อนการพัฒนาท้องถิ่นขององค์กรปกครองส่วนท้องถิ่น ไม่ควรน้อยกว่าร้อยละ ๘๐ (๘๐ คะแนน)

ประเด็นการพิจารณา	คะแนน
๑. ข้อมูลสภาพทั่วไปและข้อมูลพื้นฐานขององค์กรปกครองส่วนท้องถิ่น	๒๐
๒. การวิเคราะห์สภาพการณ์และศักยภาพ	๑๕
๓. ยุทธศาสตร์ ประกอบด้วย	๖๕
๓.๑ ยุทธศาสตร์ขององค์กรปกครองส่วนท้องถิ่น	(๑๐)
๓.๒ ยุทธศาสตร์ขององค์กรปกครองส่วนท้องถิ่นในเขตจังหวัด	(๑๐)
๓.๓ ยุทธศาสตร์จังหวัด	(๑๐)
๓.๔ วิสัยทัศน์	(๕)
๓.๕ กลยุทธ์	(๕)
๓.๖ เป้าประสงค์ของแต่ละประเด็นกลยุทธ์	(๕)
๓.๗ จุดยืนทางยุทธศาสตร์	(๕)
๓.๘ แผนงาน	(๕)
๓.๙ ความเชื่อมโยงของยุทธศาสตร์ในภาพรวม	(๕)
รวมคะแนน	๑๐๐

แนวทางเบื้องต้นในการให้คะแนนแนวทางการพิจารณาการติดตามและประเมินผลยุทธศาสตร์ เพื่อความสอดคล้องแผนพัฒนาท้องถิ่นขององค์กรปกครองส่วนท้องถิ่น

ประเด็นการพิจารณา	รายละเอียดหลักเกณฑ์	คะแนนเต็ม	คะแนนที่ได้
๑. ข้อมูลสภาพทั่วไปและข้อมูลพื้นฐานขององค์กรปกครองส่วนท้องถิ่น	ควรประกอบด้วยข้อมูลดังนี้ (๑) ข้อมูลเกี่ยวกับด้านกายภาพ เช่น ที่ตั้งของหมู่บ้าน/ชุมชน/ตำบล ลักษณะลักษณะภูมิประเทศ ลักษณะภูมิอากาศ ลักษณะของดิน ลักษณะของแหล่งน้ำ ลักษณะของไม้/ป่าไม้ ฯลฯ ด้านการเมือง/การปกครอง เช่น เขตการปกครอง การเลือกตั้ง ฯลฯ	๒๐ (๓)	
	(๒) ข้อมูลเกี่ยวกับด้านการเมือง/การปกครอง เช่น เขตการปกครอง การเลือกตั้ง ฯลฯ ประชากร เช่น ข้อมูลเกี่ยวกับจำนวนประชากร และช่วงอายุและจำนวนประชากร ฯลฯ	(๒)	
	(๓) ข้อมูลเกี่ยวกับสภาพทางสังคม เช่น การศึกษา สาธารณสุข อาชญากรรม ยาเสพติด การสังคมสงเคราะห์ ฯลฯ	(๒)	
	(๔) ข้อมูลเกี่ยวกับระบบบริการพื้นฐาน เช่น การคมนาคมขนส่ง การไฟฟ้า การประปา โทรศัพท์ ฯลฯ	(๒)	
	(๕) ข้อมูลเกี่ยวกับระบบเศรษฐกิจ เช่น การเกษตร การประมง การปศุสัตว์ การบริการ การท่องเที่ยว	(๒)	

	อุตสาหกรรม การพาณิชย์/กลุ่มอาชีพ แรงงาน ฯลฯ		
	(๖) ข้อมูลเกี่ยวกับศาสนา ประเพณี วัฒนธรรม เช่น การนับถือศาสนา ประเพณีและงานประจำปี ภูมิปัญญาท้องถิ่น ภาษาถิ่น สินค้าพื้นเมืองและของที่ระลึก ฯลฯ และอื่นๆ	(๒)	
	(๗) ข้อมูลเกี่ยวกับทรัพยากรธรรมชาติ เช่น น้ำ ป่าไม้ ภูเขา คุณภาพของทรัพยากรธรรมชาติ ฯลฯ	(๒)	
	(๘) การสำรวจและจัดเก็บข้อมูลเพื่อการจัดทำแผนพัฒนาท้องถิ่นหรือการใช้ข้อมูล จปฐ.	(๒)	
	(๙) การประชุมประชาคมท้องถิ่น รูปแบบ วิธีการ และการดำเนินการประชุมประชาคมท้องถิ่น โดยใช้กระบวนการร่วมคิด ร่วมทำ ร่วมตัดสินใจ ร่วมตรวจสอบ ร่วมรับประโยชน์ ร่วมแก้ปัญหา ปรัชญาหรือ แลกเปลี่ยนเรียนรู้ เพื่อแก้ปัญหาสำหรับการพัฒนาท้องถิ่นตามอำนาจหน้าที่ขององค์กรปกครองส่วนท้องถิ่น	(๓)	
๒. การวิเคราะห์ สถานการณ์และ ศักยภาพ	ควรประกอบด้วยข้อมูลดังนี้ (๑) การวิเคราะห์ที่ครอบคลุมความเชื่อมโยง ความสอดคล้องยุทธศาสตร์จังหวัด ยุทธศาสตร์การพัฒนาขององค์กรปกครองส่วนท้องถิ่นในเขตจังหวัด ยุทธศาสตร์ขององค์กรปกครองส่วนท้องถิ่น นโยบายของผู้บริหารท้องถิ่น รวมถึงความเชื่อมโยงแผนยุทธศาสตร์ชาติ ๒๐ ปี แผนพัฒนาเศรษฐกิจและสังคมแห่งชาติ และ Thailand ๔.๐	๒๐ (๕)	

ประเด็นการพิจารณา	รายละเอียดหลักเกณฑ์	คะแนนเต็ม	คะแนน ที่ได้
๒. การวิเคราะห์ สถานการณ์และ ศักยภาพ (ต่อ)	(๒) การวิเคราะห์การใช้ผังเมืองรวมหรือผังเมืองเฉพาะ และการบังคับใช้ ผลของการบังคับใช้ สภาพการณ์ที่ เกิดขึ้นต่อการพัฒนาท้องถิ่น	(๓)	
	(๓) การวิเคราะห์ทางสังคม เช่น ด้านแรงงาน การศึกษา สาธารณสุข ความยากจน อาชญากรรม ปัญหายาเสพติด เทคโนโลยี จารีต ประเพณี วัฒนธรรม ภูมิปัญญาท้องถิ่น เป็นต้น	(๓)	
	(๔) การวิเคราะห์ทางเศรษฐกิจ ข้อมูลด้านรายได้ครัวเรือน การส่งเสริมอาชีพ กลุ่มอาชีพ กลุ่มทางสังคม การพัฒนา อาชีพและกลุ่มต่างๆ สภาพทางเศรษฐกิจและความเป็นอยู่ ทั่วไป เป็นต้น	(๓)	
	(๕) การวิเคราะห์สิ่งแวดล้อม พื้นที่สีเขียว ธรรมชาติต่างๆ ทางภูมิศาสตร์ กระบวนการหรือสิ่งที่เกิดขึ้น การประดิษฐ์ ที่มีผลต่อสิ่งแวดล้อมและการพัฒนา	(๓)	
	(๖) ผลการวิเคราะห์ศักยภาพเพื่อประเมินสถานภาพการ พัฒนา ในปัจจุบันและโอกาสการพัฒนาในอนาคตของ ท้องถิ่น ด้วยเทคนิค SWOT Analysis ที่อาจส่งผลกระทบต่อ ดำเนินงานได้แก่ S-Strength (จุดแข็ง)W-Weakness (จุดอ่อน) O-Opportunity (โอกาส) และ T-Threat (อุปสรรค)	(๓)	
๓. ยุทธศาสตร์	ควรประกอบด้วยข้อมูลดังนี้	๖๐ (๑๐)	
	๓.๑ ยุทธศาสตร์ของ องค์กรปกครองส่วน ท้องถิ่น		
	๓.๒ ยุทธศาสตร์ของ องค์กรปกครองส่วน ท้องถิ่นในเขตจังหวัด		
๓.๓ ยุทธศาสตร์ จังหวัด	สอดคล้องกับสภาพสังคม เศรษฐกิจ สิ่งแวดล้อมของ ท้องถิ่น ประเด็นปัญหาการพัฒนาและแนวทางการพัฒนาที่ สอดคล้องกับยุทธศาสตร์ขององค์กรปกครองส่วนท้องถิ่น และเชื่อมโยงหลักประชารัฐ		
	แผนยุทธศาสตร์ชาติ ๒๐ ปี แผนพัฒนาเศรษฐกิจและสังคม แห่งชาติ และ Thailand ๔.๐		
	สอดคล้องและเชื่อมโยงกับสภาพสังคม เศรษฐกิจ สิ่งแวดล้อมของท้องถิ่น และยุทธศาสตร์จังหวัด และ เชื่อมโยงหลักประชารัฐ แผนยุทธศาสตร์ชาติ ๒๐ ปี แผนพัฒนาเศรษฐกิจและสังคมแห่งชาติ และ Thailand ๔.๐	(๑๐)	

๓.๔ วิสัยทัศน์	สอดคล้องกับยุทธศาสตร์พัฒนากลุ่มจังหวัด ยุทธศาสตร์พัฒนาภาค แผนพัฒนาเศรษฐกิจและสังคมแห่งชาติ แผนการบริหารราชการแผ่นดิน นโยบาย/ยุทธศาสตร์ คสช. และนโยบายรัฐบาลหลักประชาธิรัฐ แผนยุทธศาสตร์ชาติ ๒๐ ปี และ Thailand ๔.๐	(๑๐)	
๓.๕ กลยุทธ์	วิสัยทัศน์ ซึ่งมีลักษณะแสดงสถานภาพที่องค์กรปกครองส่วนท้องถิ่นต้องการจะเป็นหรือบรรลุถึงอนาคตอย่างชัดเจน สอดคล้องกับโอกาสและศักยภาพที่เป็นลักษณะเฉพาะขององค์กรปกครองส่วนท้องถิ่น และสัมพันธ์กับโครงการพัฒนาท้องถิ่น แสดงให้เห็นช่องทางวิธีการ ภารกิจหรือสิ่งที่ต้องทำตามอำนาจหน้าที่ขององค์กรปกครองส่วนท้องถิ่นที่จะนำไปสู่การบรรลุวิสัยทัศน์หรือแสดงให้เห็นถึงความชัดเจนในสิ่งที่จะดำเนินการให้บรรลุวิสัยทัศน์นั้น	(๕)	
๓. ยุทธศาสตร์ (ต่อ) ๓.๖ เป้าประสงค์ของแต่ละประเด็นกลยุทธ์	เป้าประสงค์ของแต่ละประเด็นกลยุทธ์มีความสอดคล้องและสนับสนุนต่อกลยุทธ์ที่จะเกิดขึ้น มุ่งหมายสิ่งหนึ่งสิ่งใดที่ชัดเจน	(๕)	
๓.๗ จุดยืนทางยุทธศาสตร์ (Positioning)	ความมุ่งมั่นอันแน่วแน่ในการวางแผนพัฒนาท้องถิ่น เพื่อให้บรรลุวิสัยทัศน์ขององค์กรปกครองส่วนท้องถิ่น ซึ่งเกิดจากศักยภาพของพื้นที่จริง ที่จะนำไปสู่ผลสำเร็จทางยุทธศาสตร์	(๕)	
๓.๘ แผนงาน	แผนงานหรือจุดมุ่งหมายเพื่อการพัฒนาในอนาคต กำหนดจุดมุ่งหมายในเรื่องใดเรื่องหนึ่งหรือแผนงานที่เกิดจากเป้าประสงค์ ตัวชี้วัด ค่าเป้าหมาย กลยุทธ์จุดยืนทางยุทธศาสตร์และยุทธศาสตร์ขององค์กรปกครองส่วนท้องถิ่นที่มีความชัดเจน นำไปสู่การจัดทำโครงการพัฒนาท้องถิ่นในแผนพัฒนาท้องถิ่นโดยระบุแผนงานและความเชื่อมโยงดังกล่าว	(๕)	
๓.๙ ความเชื่อมโยงของยุทธศาสตร์ในภาพรวม	ความเชื่อมโยงองค์รวมที่นำไปสู่การพัฒนาท้องถิ่นที่เกิดผลผลิต/โครงการจากแผนยุทธศาสตร์ชาติ ๒๐ ปี แผนพัฒนาเศรษฐกิจและสังคมแห่งชาติ ฉบับที่ ๑๒ Thailand ๔.๐ แผนพัฒนาภาค/แผนพัฒนากลุ่มจังหวัด/แผนพัฒนาจังหวัด ยุทธศาสตร์การพัฒนาขององค์กรปกครองส่วนท้องถิ่นในเขตจังหวัดและยุทธศาสตร์ขององค์กรปกครองส่วนท้องถิ่น	(๕)	
รวมคะแนน		๑๐๐	

๒. การติดตามและประเมินผลโครงการ

แนวทางการพิจารณาและประเมินผลโครงการเพื่อความสอดคล้องแผนพัฒนาท้องถิ่น ประกอบด้วย

๒.๑ การสรุปสถานการณ์การพัฒนา ๑๐ คะแนน

๒.๒ การประเมินผลการนำแผนพัฒนาท้องถิ่นไปปฏิบัติในเชิงปริมาณ ๑๐ คะแนน

๒.๓ การประเมินผลการนำแผนพัฒนาท้องถิ่นไปปฏิบัติในเชิงคุณภาพ ๑๐ คะแนน

๒.๔ แผนงานและยุทธศาสตร์การพัฒนา ๑๐ คะแนน

๒.๕ โครงการพัฒนา ๖๐ คะแนน ประกอบด้วย

(๑) ความชัดเจนของชื่อโครงการ ๕ คะแนน

(๒) กำหนดวัตถุประสงค์สอดคล้องกับโครงการ ๕ คะแนน

(๓) เป้าหมาย (ผลผลิตของโครงการ) มีความชัดเจนนำไปสู่การตั้งงบประมาณได้ถูกต้อง ๕ คะแนน

(๔) โครงการมีความสอดคล้องกับแผนยุทธศาสตร์ชาติ ๒๐ ปี ๕ คะแนน

(๕) เป้าหมาย (ผลผลิตของโครงการ) มีความสอดคล้องกับแผนพัฒนาเศรษฐกิจและสังคม

แห่งชาติ ฉบับที่ ๑๒ ๕ คะแนน

(๖) โครงการมีความสอดคล้องกับ Thailand ๔.๐ ๕ คะแนน

(๗) โครงการสอดคล้องกับยุทธศาสตร์จังหวัด ๕ คะแนน

(๘) โครงการแก้ไขปัญหาความยากจนหรือการเสริมสร้างให้ประเทศชาติมั่นคง มั่งคั่ง ยั่งยืน
ภายใต้หลักปรัชญา ๕ คะแนน

(๙) งบประมาณมีความสอดคล้องกับเป้าหมาย (ผลผลิตของโครงการ) ๕ คะแนน

(๑๐) มีการประมาณการราคาถูกต้องตามหลักวิธีการงบประมาณ ๕ คะแนน

(๑๑) มีการกำหนดตัวชี้วัด (KPI) และสอดคล้องกับวัตถุประสงค์และผลที่คาดว่าจะได้รับ

๕ คะแนน

(๑๒) ผลที่คาดว่าจะได้รับ สอดคล้องกับวัตถุประสงค์ ๕ คะแนน

คะแนนรวม ๑๐๐ คะแนน เกณฑ์ที่ควรได้เพื่อให้เกิดความสอดคล้องและขับเคลื่อนการพัฒนาท้องถิ่นขององค์กรปกครองส่วนท้องถิ่น ไม่ควรน้อยกว่าร้อยละ ๘๐ (๘๐ คะแนน)

แนวทางการพิจารณาการติดตามและประเมินผลโครงการเพื่อความสอดคล้องแผนพัฒนา
ท้องถิ่น ขององค์กรปกครองส่วนท้องถิ่น

ประเด็นการพิจารณา	คะแนน
๑. การสรุปสถานการณ์การพัฒนา	๑๐
๒. การประเมินผลการนำแผนพัฒนาท้องถิ่นไปปฏิบัติในเชิงปริมาณ	๑๐
๓. การประเมินผลการนำแผนพัฒนาท้องถิ่นไปปฏิบัติในเชิงคุณภาพ	๑๐
๔. แผนงานและยุทธศาสตร์การพัฒนา	๑๐
๕. โครงการพัฒนา ประกอบด้วย	๖๐
๕.๑ ความชัดเจนของชื่อโครงการ	(๕)
๕.๒ กำหนดวัตถุประสงค์สอดคล้องกับโครงการ	(๕)
๕.๓ เป้าหมาย (ผลผลิตของโครงการ) มีความชัดเจนนำไปสู่การตั้งงบประมาณได้ถูกต้อง	(๕)
๕.๔ โครงการมีความสอดคล้องกับแผนยุทธศาสตร์ชาติ ๒๐ ปี	(๕)
๕.๕ เป้าหมาย (ผลผลิตของโครงการ) มีความสอดคล้องกับแผนพัฒนาเศรษฐกิจและสังคม แห่งชาติ	(๕)
๕.๖ โครงการมีความสอดคล้องกับ Thailand ๔.๐	(๕)
๕.๗ โครงการสอดคล้องกับยุทธศาสตร์จังหวัด	(๕)
๕.๘ โครงการแก้ไขปัญหาความยากจนหรือการเสริมสร้างให้ประเทศชาติมั่นคง มั่งคั่ง ยั่งยืน ภายใต้หลักปรัชญา	(๕)
๕.๙ งบประมาณ มีความสอดคล้องกับเป้าหมาย (ผลผลิตของโครงการ)	(๕)
๕.๑๐ มีการประมาณการราคาถูกต้องตามหลักวิธีการงบประมาณ	(๕)
๕.๑๑ มีการกำหนดตัวชี้วัด (KPI) และสอดคล้องกับวัตถุประสงค์และผลที่คาดว่าจะได้รับ	(๕)
๕.๑๒ ผลที่คาดว่าจะได้รับ สอดคล้องกับวัตถุประสงค์	(๕)
รวมคะแนน	๑๐๐

แนวทางเบื้องต้นในการให้คะแนนแนวทางการพิจารณาการติดตามและประเมินผลโครงการ
เพื่อความสอดคล้องแผนพัฒนาท้องถิ่นขององค์กรปกครองส่วนท้องถิ่น

ประเด็นการพิจารณา	รายละเอียดหลักเกณฑ์	คะแนนเต็ม	คะแนนที่ได้
๑. การสรุปสถานการณ์การพัฒนา	เป็นการวิเคราะห์กรอบการจัดทำยุทธศาสตร์ขององค์กรปกครองส่วนท้องถิ่น (ใช้การวิเคราะห์ SWOT Analysis/ Demand (Demand Analysis)/ Global Demand และ Trend ปัจจัยและสถานการณ์ การเปลี่ยนแปลงที่มีผลต่อการพัฒนา อย่างน้อยต้องประกอบด้วย การวิเคราะห์ศักยภาพด้านเศรษฐกิจ, ด้านสังคม, ด้านทรัพยากรธรรมชาติและสิ่งแวดล้อม)	๑๐	
๒. การประเมินผลการนำแผนพัฒนาท้องถิ่นไปปฏิบัติในเชิงปริมาณ	๑) การควบคุมที่มีการใช้ตัวเลขต่างๆ เพื่อนำมาใช้วัดผลในเชิงปริมาณ เช่น การวัดจำนวนโครงการ กิจกรรม งานต่างๆ ก็คือผลผลิตนั่นเองว่าเป็นไปตามที่ตั้งเป้าหมายเอาไว้หรือไม่จำนวนที่ดำเนินการจริงตามที่ได้กำหนดไว้เท่าไร จำนวนที่ไม่สามารถดำเนินการได้มีจำนวนเท่าไร สามารถอธิบายได้ตามหลักประสิทธิภาพ (Efficiency) ของการพัฒนาท้องถิ่นตามอำนาจหน้าที่ที่กำหนดไว้ ๒) วิเคราะห์ผลกระทบ/สิ่งที่กระทบ (Impact) โครงการที่ดำเนินการในเชิงปริมาณ (Quantitative)	๑๐	
๓. การประเมินผลการนำแผนพัฒนาท้องถิ่นไปปฏิบัติในเชิงคุณภาพ	๑) การประเมินประสิทธิผลของแผนพัฒนาในเชิงคุณภาพคือการนำเอาเทคนิคต่างๆ มาใช้เพื่อวัดว่าภารกิจ โครงการ กิจกรรม งานต่างๆ ที่ดำเนินการในพื้นที่นั้นๆ ตรงต่อความต้องการของประชาชนหรือไม่ และเป็นไปตามอำนาจหน้าที่หรือไม่ ประชาชนพึงพอใจหรือไม่ สิ่งของ วัสดุ ครุภัณฑ์ การดำเนินการต่างๆ มีสภาพหรือลักษณะถูกต้อง คงทน ถาวร สามารถใช้งานได้ตามวัตถุประสงค์หรือไม่ ซึ่งเป็นไปตามหลักประสิทธิผล (Effectiveness) ผลการปฏิบัติราชการที่บรรลุวัตถุประสงค์และเป้าหมายของแผนการปฏิบัติราชการตามที่ได้รับงบประมาณมาดำเนินการ รวมถึงสามารถเทียบเคียงกับส่วนราชการหรือหน่วยงาน ๒) วิเคราะห์ผลกระทบ/สิ่งที่กระทบ (Impact) โครงการที่ดำเนินการในเชิงคุณภาพ (Qualitative)	๑๐	

<p>๔. แผนงานและยุทธศาสตร์การพัฒนา</p>	<p>๑) วิเคราะห์แผนงาน งาน ที่เกิดจากด้านต่างๆ มีความสอดคล้องกับยุทธศาสตร์ขององค์กรปกครองส่วนท้องถิ่นในมิติต่างๆ จนนำไปสู่การจัดทำโครงการพัฒนาท้องถิ่นโดยใช้ SWOT Analysis/Demand (Demand Analysis)/Global Demand/Trend หรือหลักการบูรณาการ (Integration) กับองค์กรปกครองส่วนท้องถิ่นที่มีพื้นที่ติดต่อกัน</p> <p>๒) วิเคราะห์แผนงาน งานที่เกิดจากด้านต่างๆ ที่สอดคล้องกับการแก้ไขปัญหาความยากจน หลักปรัชญา</p>	<p>๑๐</p>	
<p>๕. โครงการพัฒนา ๕.๑ ความชัดเจนของชื่อโครงการ</p>	<p>ควรประกอบด้วยข้อมูลดังนี้ เป็นโครงการที่มีวัตถุประสงค์สนองต่อแผนยุทธศาสตร์การพัฒนาขององค์กรปกครองส่วนท้องถิ่นและดำเนินการเพื่อให้การพัฒนาบรรลุตามวิสัยทัศน์ขององค์กรปกครองส่วนท้องถิ่นที่กำหนดไว้ ชื่อโครงการมีความชัดเจน มุ่งไปเรื่องใดเรื่องหนึ่ง อ่านแล้วเข้าใจได้ว่าจะพัฒนาอะไรในอนาคต</p>	<p>๖๐ (๕)</p>	
<p>๕.๒ กำหนดวัตถุประสงค์สอดคล้องกับโครงการ</p>	<p>มีวัตถุประสงค์ชัดเจน (clearobjective) โครงการต้องกำหนดวัตถุประสงค์สอดคล้องกับความเป็นมาของโครงการ สอดคล้องกับหลักการและเหตุผล วิธีการดำเนินงานต้องสอดคล้องกับวัตถุประสงค์ มีความเป็นไปได้อย่างชัดเจน มีลักษณะเฉพาะเจาะจง</p>	<p>(๕)</p>	
<p>๕.๓ เป้าหมาย (ผลผลิตของโครงการ) มีความชัดเจนนำไปสู่การตั้งงบประมาณได้ถูกต้อง</p>	<p>สภาพที่อยากให้เกิดขึ้นในอนาคตเป็นทิศทางที่ต้องไปให้ถึงเป้าหมายต้องชัดเจน สามารถระบุจำนวนเท่าไร กลุ่มเป้าหมายคืออะไร มีผลผลิตอย่างไร กลุ่มเป้าหมายพื้นที่ดำเนินงาน และระยะเวลาดำเนินงานอธิบายให้ชัดเจนว่าโครงการนี้จะทำที่ไหน เริ่มต้นในช่วงเวลาใด และจบลงเมื่อไร ใครคือกลุ่มเป้าหมายของโครงการ หากกลุ่มเป้าหมายมีหลายกลุ่ม ให้บอกชัดเจนไปว่าใครคือกลุ่มเป้าหมายหลัก ใครคือกลุ่มเป้าหมายรอง</p>	<p>(๕)</p>	
<p>๕.๔ โครงการมีความสอดคล้องกับแผนยุทธศาสตร์ ๒๐ ปี</p>	<p>โครงการสอดคล้องกับ (๑) ความมั่นคง (๒) การสร้างความสามารถในการแข่งขัน (๓) การพัฒนาและเสริมสร้างศักยภาพคน (๔) การสร้างโอกาสความเสมอภาคและเท่าเทียมกันทางสังคม (๕) การสร้างการเติบโตบนคุณภาพชีวิตที่เป็นมิตรต่อสิ่งแวดล้อม (๖) การปรับสมดุลและพัฒนาระบบการบริหารจัดการภาครัฐ เพื่อให้เกิดความมั่นคง มั่งคั่ง ยั่งยืน</p>	<p>(๕)</p>	

<p>๕.๕ เป้าหมาย (ผลผลิตของโครงการ) มีความสอดคล้องกับ แผนพัฒนาเศรษฐกิจ และสังคมแห่งชาติ</p>	<p>โครงการมีความสอดคล้องกับแผนพัฒนาเศรษฐกิจและสังคมแห่งชาติ ฉบับที่ ๑๒ โดย (๑) ยึดหลักปรัชญาของเศรษฐกิจพอเพียง (๒) ยึดคนเป็นศูนย์กลางการพัฒนา (๓) ยึดวิสัยทัศน์ภายใต้ยุทธศาสตร์ชาติ ๒๐ ปี (๔) ยึดเป้าหมายอนาคตประเทศไทย ๒๕๗๙ (๕) ยึดหลักการนำไปสู่การปฏิบัติให้เกิดผลสัมฤทธิ์อย่างจริงจังใน ๕ ปี ที่ต่อยอดไปสู่ผลสัมฤทธิ์ที่เป็นเป้าหมายระยะยาวภายใต้แนวทางการพัฒนา (๑) การยกระดับศักยภาพการแข่งขันและการหลุดพ้นกับดักรายได้ปานกลางสู่รายได้สูง (๒) การพัฒนาศักยภาพคนตามช่วงวัยและการปฏิรูประบบเพื่อสร้างสังคมสูงวัยอย่างมีคุณภาพ (๓) การลดความเหลื่อมล้ำทางสังคม (๔) การรองรับการเชื่อมโยงภูมิภาคและความเป็นเมือง (๕) การสร้างความเจริญเติบโตทางเศรษฐกิจและสังคมอย่างเป็นมิตรกับสิ่งแวดล้อม</p> <p>(๖) การบริหารราชการแผ่นดินที่มีประสิทธิภาพ</p>	(๕)	
<p>๕. โครงการพัฒนา ๕.๖ โครงการมีความสอดคล้องกับ Thailand ๔.๐</p>	<p>โครงการมีลักษณะหรือสอดคล้องกับการปรับเปลี่ยนโครงสร้างเศรษฐกิจ ไปสู่ Value-Based Economy หรือเศรษฐกิจที่ขับเคลื่อนด้วยนวัตกรรมทำน้อย ได้มาก เช่น (๑) เปลี่ยนจากการผลิตสินค้า โภคภัณฑ์ไปสู่สินค้าเชิงนวัตกรรม (๒) เปลี่ยนจากการขับเคลื่อนประเทศด้วยภาคอุตสาหกรรม ไปสู่การขับเคลื่อนด้วยเทคโนโลยี ความคิดสร้างสรรค์ และนวัตกรรม (๓) เปลี่ยนจากการเน้นภาคการผลิตสินค้า ไปสู่การเน้นภาคบริการมากขึ้น รวมถึงโครงการที่เติมเต็มด้วยวิทยาการ ความคิดสร้างสรรค์ นวัตกรรม วิทยาศาสตร์ เทคโนโลยี และการวิจัยและพัฒนา แล้วต่อยอดความได้เปรียบเชิงเปรียบเทียบ เช่น ด้านเกษตร เทคโนโลยีชีวภาพ สาธารณสุข วัฒนธรรม ฯลฯ</p>	(๕)	
<p>๕.๗ โครงการ สอดคล้องกับ ยุทธศาสตร์จังหวัด</p>	<p>โครงการพัฒนาท้องถิ่นมีความสอดคล้องกับห้วงระยะเวลาของแผนพัฒนาจังหวัดที่ได้กำหนดขึ้น เพื่อขับเคลื่อนการพัฒนาท้องถิ่นเสมือนหนึ่งการขับเคลื่อนการพัฒนาจังหวัด ซึ่งไม่สามารถแยกส่วนใดส่วนหนึ่งออกจากกันได้ นอกจากนี้โครงการพัฒนาท้องถิ่นต้องเป็นโครงการเชื่อมต่อหรือเดินทางไปด้วยกันกับยุทธศาสตร์จังหวัดที่ได้กำหนดขึ้นที่เป็นปัจจุบัน</p>	(๕)	

๕.๘ โครงการแก้ไข ปัญหาความยากจนหรือ การเสริมสร้างให้ ประเทศชาติมั่นคง มั่งคั่ง ยั่งยืน ภายใต้หลัก ประชาธิปไตย	เป็นโครงการที่ดำเนินการภายใต้พื้นฐานความพอเพียงที่ ประชาชนดำเนินการเองหรือร่วมดำเนินการ เป็น โครงการต่อยอดและขยายได้ เป็นโครงการที่ประชาชน ต้องการเพื่อให้เกิดความยั่งยืน ซึ่งมีลักษณะที่จะให้ ท้องถิ่นมีความมั่นคง มั่งคั่ง ยั่งยืน เป็นท้องถิ่นที่พัฒนา แล้ว ด้วยการพัฒนาตามปรัชญาของเศรษฐกิจพอเพียง	(๕)	
๕.๙ งบประมาณมี ความสอดคล้องกับ เป้าหมาย (ผลผลิตของ โครงการ)	งบประมาณโครงการพัฒนาจะต้องคำนึงถึงหลักสำคัญ ๕ ประการในการจัดทำโครงการได้แก่ (๑) ความประหยัด (Economy) (๒) ความมีประสิทธิภาพ (Efficiency) (๓) ความมีประสิทธิภาพ (Effectiveness) (๔) ความเหลื่อมล้ำ ในการพัฒนาท้องถิ่น นำไปสู่ความยุติธรรม (Equity) (๕) ความโปร่งใส (Transparency)	(๕)	
๕.๑๐ มีการประมาณ การราคาถูกต้องตาม หลักวิธีการงบประมาณ	การประมาณการราคาเพื่อการพัฒนาต้องให้สอดคล้อง กับโครงการถูกต้องตามหลักวิชาการทางช่าง หลักของ ราคากลาง ราคากลางท้องถิ่น มีความโปร่งใสในการ กำหนดราคาและตรวจสอบได้ในเชิงประจักษ์	(๕)	
๕.๑๑ มีการกำหนด ตัวชี้วัด (KPI) และ สอดคล้องกับ วัตถุประสงค์และผลที่ คาดว่าจะได้รับ	มีการกำหนดดัชนีชี้วัดผลงาน (Key Performance Indicator : KPI) ที่สามารถวัดได้ (measurable) ใช้บอก ประสิทธิภาพ (effectiveness) ใช้บอกประสิทธิภาพ (efficiency) ได้ เช่น การกำหนดความพึงพอใจ การ กำหนดร้อยละ การกำหนดอันเกิดจากผลของ วัตถุประสงค์ที่เกิดขึ้นสิ่งที่ได้รับ (การคาดการณ์ คาดว่า จะได้รับ)	(๕)	
๕.๑๒ ผลที่คาดว่าจะ ได้รับ สอดคล้องกับ วัตถุประสงค์	ผลที่ได้รับเป็นสิ่งที่เกิดขึ้นได้จริงจากการดำเนินการตาม โครงการพัฒนา ซึ่งสอดคล้องกับวัตถุประสงค์ที่ตั้งไว้ การได้ผลหรือผลที่เกิดขึ้นจะต้องเท่ากับวัตถุประสงค์ หรือมากกว่าวัตถุประสงค์ซึ่งการเขียนวัตถุประสงค์ควร คำนึงถึง (๑) มีความเป็นไปได้และมีความเฉพาะเจาะจง ในการดำเนินงานตามโครงการ (๒) วัดและประเมินผล ระดับของความสำเร็จได้ (๓) ระบุสิ่งที่ต้องการ ดำเนินงานอย่างชัดเจนและเฉพาะเจาะจงมากที่สุด และ สามารถปฏิบัติได้ (๔) เป็นเหตุเป็นผลสอดคล้องกับ ความเป็นจริง (๕) ส่งผลต่อการบ่งบอกเวลาได้	(๕)	
รวมคะแนน		๑๐๐	

๓. สรุปผลการพัฒนาท้องถิ่น

๓.๑ การวัดผลในเชิงปริมาณและเชิงคุณภาพ

ตามที่องค์การบริหารส่วนตำบลได้ดำเนินการจัดทำแผนพัฒนาขึ้นมาเพื่อใช้เป็นเครื่องมือในการพัฒนาท้องถิ่นให้บรรลุเป้าหมายที่วางไว้ เกิดประสิทธิภาพประสิทธิผลสูงสุดในการแก้ไขปัญหาให้กับประชาชน ในการจัดทำแผนพัฒนาท้องถิ่นนั้นจะต้องมีการติดตามและประเมินแผนพัฒนา ตามระเบียบกระทรวงมหาดไทยว่าด้วยการจัดทำแผนพัฒนาขององค์กรปกครองส่วนท้องถิ่น พ.ศ. ๒๕๔๘ แก้ไขเพิ่มเติมถึง (ฉบับที่ ๓) พ.ศ. ๒๕๖๑ ข้อ ๒๙

โดยคณะกรรมการติดตามและประเมินแผนพัฒนาเป็นผู้ดำเนินการติดตามและประเมินผลแผนพัฒนา ซึ่งคณะกรรมการจะต้องดำเนินการกำหนดแนวทาง วิธีการในการติดตามและประเมินผลแผนพัฒนา ดำเนินการติดตามและประเมินผลแผนพัฒนา รายงานผลและเสนอความเห็นซึ่งได้จากการติดตามและประเมินผลแผนพัฒนาต่อผู้บริหารท้องถิ่น เพื่อให้ผู้บริหารท้องถิ่นเสนอต่อสภาท้องถิ่น และคณะกรรมการพัฒนาท้องถิ่น พร้อมทั้งประกาศผลการติดตามและประเมินผลแผนพัฒนาท้องถิ่นให้ประชาชนในท้องถิ่นทราบในที่เปิดเผยภายใน สิบห้าวันนับแต่วันรายงานผลและเสนอความเห็นดังกล่าว และต้องปิดประกาศไว้เป็นระยะเวลาไม่น้อยกว่าสามสิบวันโดยอย่างน้อยปีละหนึ่งครั้งภายในเดือนธันวาคมของทุกปี

โดยเครื่องมือที่ใช้ในการติดตามและประเมินผลในเชิงปริมาณ มีดังนี้

- แบบที่ ๑ การกำกับการกำหนดยุทธศาสตร์ขององค์กรปกครองส่วนท้องถิ่น
- แบบที่ ๒ แบบติดตามผลการดำเนินงานขององค์กรปกครองส่วนท้องถิ่น
- แบบที่ ๓/๑ แบบประเมินผลการดำเนินงานตามยุทธศาสตร์
- แบบประเมินคุณภาพของแผนพัฒนาดังแบบฟอร์มต่อไปนี้

แบบที่ ๑ เป็นแบบประเมินตนเองในการจัดทำแผนพัฒนาท้องถิ่นขององค์กรปกครองส่วนท้องถิ่น

คำชี้แจง : แบบที่ ๑ เป็นแบบประเมินตนเองในการจัดทำแผนพัฒนาท้องถิ่นขององค์กรปกครองส่วนท้องถิ่น โดยจะทำการประเมินและรายงานทุกๆครั้ง หลังจากที่องค์กรปกครองส่วนท้องถิ่นได้ประกาศใช้แผนพัฒนาท้องถิ่นแล้ว ชื่อองค์กรปกครองส่วนท้องถิ่น องค์การบริหารส่วนตำบลหนองแสง อำเภอบ้านโป่ง จังหวัดมหาสารคาม

ประเด็นการประเมิน	มีการดำเนินงาน	ไม่มีการดำเนินงาน
ส่วนที่ ๑ คณะกรรมการพัฒนาท้องถิ่น		
๑. มีการจัดตั้งคณะกรรมการพัฒนาท้องถิ่นเพื่อจัดทำแผนพัฒนาท้องถิ่น		
๒. มีการจัดประชุมคณะกรรมการพัฒนาท้องถิ่นเพื่อจัดทำแผนพัฒนาท้องถิ่น		
๓. มีการจัดประชุมอย่างต่อเนื่องสม่ำเสมอ		
๔. มีการจัดตั้งคณะกรรมการสนับสนุนการจัดทำแผนพัฒนาท้องถิ่น		
๕. มีการจัดประชุมคณะกรรมการสนับสนุนการจัดทำแผนพัฒนาท้องถิ่น		
๖. มีคณะกรรมการพัฒนาท้องถิ่นและประชาคมท้องถิ่นพิจารณาร่างแผนพัฒนาท้องถิ่น		
ส่วนที่ ๒ การจัดทำแผนการพัฒนาท้องถิ่น		
๗. มีการรวบรวมข้อมูลและปัญหาสำคัญของท้องถิ่นมาจัดทำฐานข้อมูล		
๘. มีการเปิดโอกาสให้ประชาชนเข้ามามีส่วนร่วมในการจัดทำแผน		
๙. มีการวิเคราะห์ศักยภาพของท้องถิ่น (SWOT) เพื่อประเมินสถานการณ์การพัฒนาท้องถิ่น		
๑๐. มีการกำหนดวิสัยทัศน์และภารกิจหลักการพัฒนาท้องถิ่นที่สอดคล้องกับศักยภาพของท้องถิ่น		
๑๑. มีการกำหนดวิสัยทัศน์และภารกิจหลักการพัฒนาท้องถิ่นที่สอดคล้องกับยุทธศาสตร์จังหวัด		
๑๒. มีการกำหนดจุดมุ่งหมายเพื่อการพัฒนาที่ยั่งยืน		
๑๓. มีการกำหนดเป้าหมายการพัฒนาท้องถิ่น		
๑๔. มีการกำหนดยุทธศาสตร์การพัฒนาและกลยุทธ์การพัฒนา		
๑๕. มีการกำหนดยุทธศาสตร์ที่สอดคล้องกับยุทธศาสตร์ของจังหวัด		
๑๖. มีการอนุมัติและประกาศใช้แผนพัฒนาท้องถิ่น		
๑๗. มีการจัดทำบัญชีกลุ่มโครงการในแผนพัฒนาท้องถิ่น		
๑๘. มีการกำหนดรูปแบบการติดตามประเมินผลแผนพัฒนาท้องถิ่น		
๑๙. มีการทบทวนแผนพัฒนาท้องถิ่นหรือไม่		

การวัด และการนำเสนอผล

- ความถี่ในการวัด : หลังจากองค์กรปกครองส่วนท้องถิ่นจัดทำแผนพัฒนาท้องถิ่นเสร็จและประกาศใช้อย่างเป็นทางการ
- เกณฑ์การพิจารณา : พิจารณาจาก มี/ไม่มีการดำเนินการนั้น

แบบที่ 2 แบบติดตามผลการดำเนินงานขององค์กรปกครองส่วนท้องถิ่นครั้งที่ 1 (6 เดือน)

คำชี้แจง : แบบที่ ๒ เป็นแบบประเมินตนเอง โดยมีวัตถุประสงค์เพื่อติดตามผลการดำเนินงานตามยุทธศาสตร์ขององค์กรปกครองส่วนท้องถิ่น ภายใต้แผนพัฒนาท้องถิ่น โดยมีกำหนดระยะเวลาในการติดตาม และรายงานผลการดำเนินงานทุกๆ ๖ เดือน เริ่มตั้งแต่สิ้นสุดการดำเนินงานในเดือนตุลาคม – มีนาคม หรือครั้งที่ ๑

ส่วนที่ ๑ ข้อมูลทั่วไป

๑. ชื่อองค์กรปกครองส่วนท้องถิ่น องค์การบริหารส่วนตำบลหนองแสง อำเภอลำปำ จังหัดมหาสารคาม

๒. รายงานผลการดำเนินงาน

() ครั้งที่ ๑ (ตุลาคม – มีนาคม)

() ครั้งที่ ๒ (เมษายน – กันยายน)

ส่วนที่ ๒ ผลการดำเนินงานตามแผนพัฒนาท้องถิ่น

๓. จำนวนโครงการและงบประมาณตามแผนพัฒนาท้องถิ่น

ยุทธศาสตร์	ปีที่ ๑		ปีที่ ๒		ปีที่ ๓		ปีที่ ๔		รวม	
	จำนวนโครงการ	งบประมาณ	จำนวนโครงการ	งบประมาณ	จำนวนโครงการ	งบประมาณ	จำนวนโครงการ	งบประมาณ	จำนวนโครงการ	งบประมาณ
๑.	XX	XX	XX	XX	XX	XX	XX	XX	XX	XXXX
๒.										
๓.										
รวม										

เกณฑ์ในการพิจารณา : พิจารณาว่าแผนยุทธศาสตร์นั้นๆ มีการกระจายของโครงการและงบประมาณในแต่ละยุทธศาสตร์อย่างไร กระจุกตัวของโครงการและงบประมาณอยู่เฉพาะยุทธศาสตร์ใดยุทธศาสตร์หนึ่งหรือไม่ องค์การบริหารส่วนตำบลหนองแสง ให้ความสำคัญกับยุทธศาสตร์ใด

๔. จำนวนโครงการและงบประมาณตามยุทธศาสตร์การพัฒนาจังหวัด

ยุทธศาสตร์	ปีที่ ๑		ปีที่ ๒		ปีที่ ๓		ปีที่ ๔		รวม	
	จำนวนโครงการ	งบประมาณ	จำนวนโครงการ	งบประมาณ	จำนวนโครงการ	งบประมาณ	จำนวนโครงการ	งบประมาณ	จำนวนโครงการ	งบประมาณ
๑.	XX	XX	XX	XX	XX	XX	XX	XX	XX	XXXX
๒.										
๓.										
๔.										
รวม										

เกณฑ์ในการพิจารณา : พิจารณาว่าองค์กรปกครองส่วนท้องถิ่นมีโครงการและงบประมาณที่สอดคล้องกับยุทธศาสตร์ของจังหวัดมากน้อยเพียงใด ถ้ามีโครงการที่สอดคล้องกับยุทธศาสตร์จังหวัดมากก็แสดงให้เห็นว่า แผนยุทธศาสตร์นั้นเป็นแผนยุทธศาสตร์ที่ดี

๕. ผลการดำเนินงานตามแผนพัฒนาปี

ยุทธศาสตร์	จำนวนโครงการที่เสร็จ		จำนวนโครงการที่อยู่ระหว่างการดำเนินการ		จำนวนโครงการที่ยังไม่ได้ดำเนินการ		จำนวนโครงการที่มีการยกเลิก		จำนวนโครงการที่มีการเพิ่มเติม		จำนวนโครงการทั้งหมด	
	จำนวน	ร้อยละ	จำนวน	ร้อยละ	จำนวน	ร้อยละ	จำนวน	ร้อยละ	จำนวน	ร้อยละ	จำนวน	ร้อยละ
๑.	xx	xx	xx	xx	xx	xx	xx	xx	xx	xx	xx	xx
๒.												
๓.												
ฯลฯ....												
รวม												

เกณฑ์ในการพิจารณา : ๑. ทำการเปรียบเทียบกับข้อมูลในแบบรายงานในไตรมาสก่อนหน้าว่ามีโครงการที่เสร็จ เพิ่มขึ้นมากน้อยเพียงใด เพื่อแสดงให้เห็นถึงความก้าวหน้าในการดำเนินโครงการตามแผนฯ

๒. หากมีร้อยละของโครงการที่ดำเนินงานเสร็จแล้วมากเท่าใด ก็จะแสดงให้เห็นว่าองค์กรปกครองส่วนท้องถิ่นมีประสิทธิภาพในการดำเนินงาน

๖. การเบิกจ่ายงบประมาณ.....

ยุทธศาสตร์	งบทด		เงินสะสม		รวม	
	จำนวนเงิน	ร้อยละ	จำนวนเงิน	ร้อยละ	จำนวนเงิน	ร้อยละ
๑	xxx	xx	xxx	xx	xxx	xx
๒.						
๓.						
๔.						
รวม						

เกณฑ์ในการพิจารณา : นำเข้าข้อมูลที่ได้มาเปรียบเทียบกับงบประมาณที่ได้ระบุไว้ในแผนเพื่อเป็นข้อมูล que แสดงให้เห็นถึงสถานการณ์ทางการเงินขององค์กรปกครองส่วนท้องถิ่นในการดำเนินงานตามแผนนั้น

ส่วนที่ ๓ ผลการดำเนินงานตามโครงการที่ได้รับเงินอุดหนุนเฉพาะกิจ

๗. โครงการที่ได้รับเงินอุดหนุนเฉพาะกิจประจำปี

โครงการ	ผลการดำเนินงาน			งบประมาณ	
	ดำเนินการเสร็จแล้ว	อยู่ในระหว่างดำเนินการ	ยังไม่ได้ดำเนินการ	งบประมาณที่ได้รับ	งบประมาณที่เบิกจ่ายไป
๑.	xxx	xxx	xx	xx	xx
๒.					
ฯลฯ....					
รวม					-

เกณฑ์ในการพิจารณา : พิจารณาว่าสถานการณ์ในการดำเนินงานของโครงการที่ได้รับเงินอุดหนุนเฉพาะกิจนั้น เป็นอย่างไร

ส่วนที่ ๔ ปัญหาและอุปสรรคในการปฏิบัติงาน

.....

.....

.....

.....

.....

คำชี้แจง : แบบที่ ๓/๑ เป็นแบบประเมินตนเอง โดยวัตถุประสงค์เพื่อใช้ประเมินผลการดำเนินงานขององค์กร

แบบที่ ๓/๑ แบบประเมินผลการดำเนินงานตามยุทธศาสตร์

บริหารส่วนตำบลหนองแสง อำเภอวาปีปทุม จังหวัดมหาสารคาม ตามยุทธศาสตร์ที่กำหนดไว้ และมีกำหนดระยะเวลาในการรายงานปีละ ๑ ครั้ง หลังจากสิ้นปีงบประมาณ

ส่วนที่ ๑ ข้อมูลทั่วไป

๑. ชื่อองค์กรปกครองส่วนท้องถิ่น
๒. วัน/เดือน/ปีที่รายงาน

ส่วนที่ ๒ ยุทธศาสตร์ และโครงการตามแผนพัฒนาปี

๓. ยุทธศาสตร์และจำนวนโครงการที่ปรากฏอยู่ในแผน และจำนวนโครงการที่ได้ปฏิบัติ

ยุทธศาสตร์	จำนวนโครงการ	
	จำนวนโครงการที่ปรากฏอยู่ในแผน	จำนวนโครงการที่ได้ปฏิบัติ
๑.	xxx	xxx
๒.	xxx	xxx
ฯลฯ.....	xxx	xxx
รวม	xxxx	xxxx

เกณฑ์ในการพิจารณา : หากจำนวนโครงการที่กำหนดไว้ในแผนกับโครงการที่ปฏิบัติจริงมีความสอดคล้องกัน แสดงว่าองค์กรปกครองส่วนท้องถิ่นสามารถดำเนินงานได้ตามแผนฯ ที่กำหนด และหากมีโครงการที่ปฏิบัติจริงน้อยกว่าที่กำหนดไว้ในแผนฯ แสดงว่าองค์กรปกครองส่วนท้องถิ่นยังไม่สามารถดำเนินงานได้ตามแผนฯ ที่กำหนด

ส่วนที่ ๓ ผลการดำเนินงาน

๔. ความพึงพอใจต่อผลการดำเนินงานขององค์กรปกครองส่วนท้องถิ่นในภาพรวม

ประเด็น	พอใจมาก	พอใจ	ไม่พอใจ
๑) มีการเปิดโอกาสให้ประชาชนมีส่วนร่วมในโครงการ /กิจกรรม	xxx		
๒) มีการประชาสัมพันธ์ให้ประชาชนรับรู้ข้อมูลของโครงการ /กิจกรรม	xxx		
๓) มีการเปิดโอกาสให้ประชาชนแสดงความคิดเห็นในโครงการ /กิจกรรม	xxx		
๔) มีการรายงานผลการดำเนินงานของโครงการ /กิจกรรมให้ประชาชนทราบ	xxx		
๕) มีความโปร่งใสในการดำเนินโครงการ /กิจกรรม	xxx		

๖) การดำเนินงานเป็นไปตามระยะเวลาที่กำหนด	xxx		
๗) ผลการดำเนินโครงการ /กิจกรรมนำไปสู่การแก้ไขปัญหาของประชาชนในท้องถิ่น	xxx		
๘) ประโยชน์ที่ประชาชนได้รับจากการดำเนินโครงการ /กิจกรรม	xxx		
ภาพรวม	xxxx		

เกณฑ์ในการพิจารณา : หากสัดส่วนของประชาชนที่พอใจและพอใจมากมีมากกว่าร้อยละ ๕๐ แสดงว่าองค์กรปกครองส่วนท้องถิ่นสามารถดำเนินงานได้บรรลุตามเป้าหมายที่กำหนด แต่ถ้ามีร้อยละของประชาชนที่พอใจปานกลาง และพอใจมาน้อยกว่าร้อยละ ๕๐ แสดงว่าองค์กรปกครองส่วนท้องถิ่นไม่สามารถดำเนินงานได้บรรลุ ตามเป้าหมายที่กำหนด

๕. ผลการดำเนินงานในแต่ละยุทธศาสตร์

ยุทธศาสตร์ที่ ๑ (ตามยุทธศาสตร์การพัฒนาในแต่ละด้านที่กำหนดไว้)

๑) ความพึงพอใจของผู้เกี่ยวข้อง

ประเด็น	คะแนน (๑๐ คะแนน)
๑) มีการเปิดโอกาสให้ประชาชนมีส่วนร่วมในโครงการ /กิจกรรม	xxx
๒) มีการประชาสัมพันธ์ให้ประชาชนรับรู้ข้อมูลของโครงการ /กิจกรรม	xxx
๓) มีการเปิดโอกาสให้ประชาชนแสดงความคิดเห็นในโครงการ /กิจกรรม	xxx
๔) มีการรายงานผลการดำเนินงานของโครงการ /กิจกรรมให้ประชาชนทราบ	xxx
๕) มีความโปร่งใสในการดำเนินโครงการ /กิจกรรม	xxx
๖) การดำเนินงานเป็นไปตามระยะเวลาที่กำหนด	xxx
๗) ผลการดำเนินโครงการ /กิจกรรมนำไปสู่การแก้ไขปัญหาของประชาชนในท้องถิ่น	xxx
๘) ประโยชน์ที่ประชาชนได้รับจากการดำเนินโครงการ /กิจกรรม	xxx
ภาพรวม	xxxxx

เกณฑ์ในการพิจารณา : หากค่าคะแนนเฉลี่ยความพึงพอใจเท่ากับ ๐ หรือใกล้ ๐ แสดงว่าผลการดำเนินงานตามแผนยุทธศาสตร์ของ อปท. ไม่ประสบความสำเร็จ หากค่าคะแนนความพึงพอใจเท่ากับ ๕ แสดงว่าผลการดำเนินงานในยุทธศาสตร์นั้นๆ ประสบความสำเร็จปานกลาง และหากค่าคะแนนเท่ากับ ๑๐ หรือใกล้เคียง ๑๐ แสดงว่าผลดำเนินงานตามแผนยุทธศาสตร์ของ อปท. ในยุทธศาสตร์นั้นๆ ประสบผลสำเร็จมากที่สุด

๒) การเปลี่ยนแปลงของชุมชนตามตัวชี้วัดที่เลือก

ตัวชี้วัดที่เลือก	หน่วย	ผลการดำเนินงาน		
		ก่อน ดำเนินการ (จำนวน)	หลัง ดำเนินการ (จำนวน)	เพิ่ม/ลด
๑. จำนวนถนนที่ก่อสร้าง.....(ตัวอย่าง)	เส้น			
๒. ประชาชนสัญจรสะดวก รวดเร็วขึ้น.....(ตัวอย่าง)	ร้อยละ			
๓. ฯลฯ.....				

เกณฑ์ในการพิจารณา : เปรียบเทียบกับข้อมูลในปีก่อนหน้านี้ โดย

(๑) กรณี อปท.เลือกตัวชี้วัดที่เมื่อหน่วยที่วัดเพิ่มแสดงว่าชุมชนมีการเปลี่ยนแปลงไปในทางที่ดี เช่น รายได้ครัวเรือนที่มีไฟฟ้าใช้ เกณฑ์ในการพิจารณาจะพิจารณาว่าหลังดำเนินการตามแผนฯ นั้นๆ แล้ว หน่วยที่ทำการวัดเพิ่มขึ้นหรือไม่ ถ้าเพิ่มแสดงว่า อปท. สามารถดำเนินงานได้ตามแผนที่กำหนด แต่หากว่าหน่วยวัดเท่าเดิม หรือลดลง แสดงว่า อปท.ไม่สามารถดำเนินงานได้ตามแผน

(๒) กรณี อปท.เลือกตัวชี้วัดที่เมื่อหน่วยที่วัดลดลง แสดงว่าชุมชนมีการเปลี่ยนแปลงไปในทางที่ดี เช่น จำนวนอุบัติเหตุ จำนวนอาชญากรรม เกณฑ์ในการพิจารณา จะพิจารณาว่า หลังดำเนินการตามแผนฯ นั้นๆ แล้ว หน่วยที่ทำการวัดลดลงหรือไม่ ถ้าลดแสดงว่า อปท. สามารถดำเนินงานได้ตามแผนที่กำหนด แต่หากว่าหน่วยวัด เท่าเดิม หรือเพิ่มขึ้น แสดงว่า อปท.ไม่สามารถดำเนินงานได้ตามแผน

๔. ข้อเสนอแนะในการจัดทำแผนพัฒนาท้องถิ่นในอนาคต

๔.๑ ผลกระทบนำไปสู่ออนาคต

- (๑) เกิดการพัฒนาพัฒนาที่ล่าช้า เพราะการดำเนินงานต่างๆ ขององค์กรปกครองส่วนท้องถิ่นต้องผ่าน กระบวนการหลายขั้นตอน สลับซับซ้อน
- (๒) ประชาชนอาจเกิดความเบื่อหน่ายกับกระบวนการจัดทำแผนที่มีความยุ่งยากมากขึ้น
- (๓) ปัญหาอาจไม่ได้รับการแก้ไขอย่างตรงจุดเพราะข้อจำกัดของระเบียบกฎหมายที่ทำให้ยากและบางเรื่องอาจทำไม่ได้

๔.๒ ข้อสังเกต ข้อเสนอแนะ ผลจากการพัฒนา

- (๑) การจัดทำแผนพัฒนาท้องถิ่น ควรให้ความสำคัญในทุกยุทธศาสตร์การพัฒนา ไม่ควรให้ความสำคัญด้านใดด้านหนึ่ง
- (๒) การจัดทำแผนพัฒนาท้องถิ่นควรพิจารณางบประมาณและคำนึงถึงสถานะการคลังในการพิจารณาโครงการ/กิจกรรม ที่จะบรรจุในแผนพัฒนาถิ่น
- (๓) ควรเร่งรัดให้มีการดำเนินโครงการ/กิจกรรม ที่ตั้งในข้อบัญญัติงบประมาณรายจ่ายให้สามารถดำเนินการได้ในปีงบประมาณนั้น
- (๔) องค์การบริหารส่วนตำบลหนองแสง ควรพิจารณาตั้งงบประมาณให้เพียงพอและเหมาะสมกับภารกิจแต่ละด้านที่จะต้องดำเนินการ ซึ่งจะช่วยลดปัญหาในการโอนเพิ่ม โอนลด โอนตั้งจ่ายรายการใหม่

๑. การติดตามและประเมินผลยุทธศาสตร์

ในการจัดทำแผนพัฒนาท้องถิ่น (พ.ศ. ๒๕๖๖ – ๒๕๗๐) นั้นจะต้องมีการติดตามและประเมินผลแผนพัฒนาท้องถิ่น โดยจะต้องติดตามและประเมินยุทธศาสตร์ ตามระเบียบกระทรวงมหาดไทยว่าด้วยการจัดทำแผนขององค์กรปกครองส่วนท้องถิ่น พ.ศ. ๒๕๔๘ หมวด ๖ ข้อ ๒๙ ในการประเมินแผนนั้น จะต้องดำเนินการประเมินคุณภาพของยุทธศาสตร์การพัฒนาตามแนวทางการติดตามและประเมินผลยุทธศาสตร์เพื่อสอดคล้องแผนพัฒนาท้องถิ่น (พ.ศ. ๒๕๖๖ – ๒๕๗๐) ขององค์กรปกครองส่วนท้องถิ่น ตามหนังสือกระทรวงมหาดไทย ที่ มท ๐๘๑๐.๓/ว ๗๔๖๗ ลงวันที่ ๑๔ ธันวาคม ๒๕๖๓ เรื่อง แนวทางการจัดทำแผนพัฒนาขององค์กรปกครองส่วนท้องถิ่น (พ.ศ. ๒๕๖๖ – ๒๕๗๐) ตามระเบียบกระทรวงมหาดไทยว่าด้วยการจัดทำแผนขององค์กรปกครองส่วนท้องถิ่น และที่เพิ่มเติม (ฉบับที่ ๓) พ.ศ.๒๕๖๑

๒. การติดตามและประเมินผลโครงการ

ในการจัดทำแผนพัฒนาท้องถิ่นนั้นจะต้องมีการติดตามและประเมินผลแผนพัฒนา โดยจะต้องติดตามและประเมินยุทธศาสตร์ ตามระเบียบกระทรวงมหาดไทยว่าด้วยการจัดทำแผนพัฒนาของ องค์การปกครอง ส่วนท้องถิ่น พ.ศ.๒๕๔๘ และที่เพิ่มเติม (ฉบับที่ ๓) พ.ศ.๒๕๖๑ หมวด ๖ ข้อ ๒๙ และตาม หนังสือกระทรวงมหาดไทย ด่วนที่สุด ที่ มท๐๘๑๐.๓/ว ๒๙๓๑ ลงวันที่ ๑๕ พฤษภาคม พ.ศ.๒๕๖๒ เรื่อง ชักซ้อมแนวทางการทบทวนแผนพัฒนาท้องถิ่น (พ.ศ. ๒๕๖๖ – ๒๕๗๐) ขององค์การปกครองส่วนท้องถิ่น และในการประเมินแผนนั้นจะต้อง ดำเนินการประเมินคุณภาพของยุทธศาสตร์การพัฒนาตามแนวทางการ ติดตามและประเมินผลยุทธศาสตร์ เพื่อสอดคล้องแผนพัฒนาท้องถิ่น (พ.ศ. ๒๕๖๖ – ๒๕๗๐) ขององค์การ ปกครองส่วนท้องถิ่น แจ้งตามหนังสือกระทรวงมหาดไทย ที่ มท ๐๘๑๐.๓/ว ๗๔๖๗ ลงวันที่ ๑๔ ธันวาคม ๒๕๖๓ เรื่อง แนวทางการจัดทำแผนพัฒนาขององค์การปกครองส่วนท้องถิ่น (พ.ศ. ๒๕๖๖ – ๒๕๗๐) ขององค์การปกครองส่วนท้องถิ่น

๓. สรุปผลการพัฒนาท้องถิ่นในภาพรวม

๓.๑ การวัดผลในเชิงปริมาณและเชิงคุณภาพ

(๑) การวัดผลในเชิงปริมาณ

ตามท้องที่การบริหารส่วนตำบลหนองแสง ได้ดำเนินการจัดทำแผนพัฒนาขึ้นมาเพื่อใช้เป็น เครื่องมือในการพัฒนาองค์การบริหารส่วนตำบลหนองแสง ให้บรรลุเป้าหมายที่วางไว้ เกิดประสิทธิภาพ ประสิทธิผลสูงสุดในการแก้ไขปัญหาให้กับประชาชน ในการจัดทำแผนพัฒนานั้นจะต้องมีการติดตามและ ประเมินแผนพัฒนาตามระเบียบกระทรวงมหาดไทยว่าด้วยการจัดทำแผนพัฒนาขององค์การปกครองส่วน ท้องถิ่น พ.ศ. ๒๕๔๘ และที่เพิ่มเติม (ฉบับที่ ๓) พ.ศ. ๒๕๖๑ หมวด ๖ ข้อ ๒๙ โดยคณะกรรมการติดตามและ ประเมินแผนพัฒนาเป็นผู้ดำเนินการติดตามและประเมินผลแผนพัฒนา ซึ่งคณะกรรมการจะต้องดำเนินการ กำหนดแนวทางวิธีการในการติดตามและประเมินผลแผนพัฒนาดำเนินการติดตามและประเมินผลแผนพัฒนา รายงานผลและเสนอความเห็นซึ่งได้จากการติดตามและประเมินผลแผนพัฒนาต่อผู้บริหารท้องถิ่น เพื่อให้ ผู้บริหารท้องถิ่นเสนอต่อสภาท้องถิ่น และคณะกรรมการพัฒนาท้องถิ่น พร้อมทั้งประกาศผลการติดตามและ ประเมินผลแผนพัฒนาให้ประชาชนในท้องถิ่นทราบในที่เปิดเผยภายในสิบห้าวันนับแต่วันรายงานผลและเสนอ ความเห็นดังกล่าวและต้องปิดประกาศไว้เป็นระยะเวลาไม่น้อยกว่าสามสิบวันโดยอย่างน้อยปีละหนึ่งครั้งภายใน เดือนธันวาคมของทุกปี

โดยเครื่องมือที่ใช้ในการติดตามและประเมินผลในเชิงปริมาณ มีดังนี้

- แบบที่ ๑ การกำกับกำหนดยุทธศาสตร์ขององค์การปกครองส่วนท้องถิ่น
- แบบที่ ๒ แบบติดตามผลการดำเนินงานขององค์การปกครองส่วนท้องถิ่น
- แบบที่ ๓/๑ แบบประเมินผลการดำเนินงานตามยุทธศาสตร์
- แบบประเมินคุณภาพของแผนพัฒนา

การติดตามและประเมินผลด้วยระบบ e-plan (www.dla.go.th)

(๒) การวัดผลในเชิงคุณภาพ

การจัดผลเชิงคุณภาพ องค์การบริหารส่วนตำบลหนองแสง ใช้การสำรวจความพึงพอใจในการวัดผลเชิงคุณภาพโดยภาพรวม โดยได้มีการประเมินความพึงพอใจ ซึ่งการประเมินความพึงพอใจทำให้ทราบถึงผลเชิงคุณภาพในการดำเนินงานขององค์การบริหารส่วนตำบลหนองแสงในภาพรวม

โดยเครื่องมือที่ใช้ในการประเมินความพึงพอใจ มีดังนี้

แบบที่ ๓/๒ แบบประเมินความพึงพอใจต่อผลการดำเนินงานขององค์การบริหารส่วนตำบลหนองแสง

แบบที่ ๓/๓ แบบประเมินความพึงพอใจของประชาชนที่มีต่อการให้บริการ

๔. ข้อเสนอแนะในการจัดทำแผนพัฒนาท้องถิ่นในอนาคต

๔.๑ ผลกระทบนำไปสู่นาคต

๑. เกิดการพัฒนาที่ล่าช้า เพราะการดำเนินงานต่างๆ ขององค์กรปกครองส่วนท้องถิ่นต้องผ่านกระบวนการหลายขั้นตอน สลับซับซ้อน

๒. ประชาชนอาจเกิดความเบื่อหน่ายกับกระบวนการจัดทำแผนที่มีความยุ่งยากมากขึ้น

๓. ปัญหาอาจไม่ได้รับการแก้ไขอย่างตรงจุดเพราะข้อจำกัดของระเบียบกฎหมายที่ทำให้ยากและบางเรื่องอาจทำไม่ได้

๔.๒ ข้อสังเกต ข้อเสนอแนะ ผลจากการพัฒนา

๑. การจัดทำแผนพัฒนาท้องถิ่นท้องถิ่นควรพิจารณาใช้ยุทธศาสตร์การพัฒนามาเป็นกรอบในการจัดทำแผนพัฒนาท้องถิ่น (พ.ศ. ๒๕๖๖ – ๒๕๗๐) และให้มีความสอดคล้องกัน

๒. การจัดทำแผนพัฒนาท้องถิ่น (พ.ศ. ๒๕๖๖ – ๒๕๗๐) ควรพิจารณางบประมาณและคำนึงถึงสถานะการคลังในการพิจารณาโครงการ/กิจกรรม ที่จะบรรจุในแผนพัฒนาท้องถิ่น (พ.ศ. ๒๕๖๖ – ๒๕๗๐)

๓. ควรเร่งรัดให้มีการดำเนินโครงการ/กิจกรรม ที่ตั้งในข้อบัญญัติงบประมาณรายจ่ายให้สามารถดำเนินการได้ในปีงบประมาณนั้น

๔. องค์การบริหารส่วนตำบลหนองแสงควรพิจารณาตั้งงบประมาณให้เพียงพอและเหมาะสมกับภารกิจแต่ละด้านที่จะต้องดำเนินการ ซึ่งจะช่วยลดปัญหาในการโอนเพิ่ม โอนลด โอนตั้งจ่ายรายการใหม่

ภาคผนวก